

# 2012 | CENSUS *OF* AGRICULTURE

## Puerto Rico

### Island and Municipio Data

Volume 1 • Geographic Area Series • Part 52

AC-12-A-52

Issued June 2014

United States Department of Agriculture  
**Tom Vilsack**, Secretary  
National Agricultural Statistics Service  
**Joseph T. Reilly**, Administrator

## Acknowledgments

This report was prepared under the direction of the U.S. Department of Agriculture (USDA), National Agricultural Statistics Service (NASS). Many people contributed to the success of the 2012 Census of Agriculture and deserve recognition for their efforts.

NASS pays special tribute to the farm and ranch operators who furnished the information requested. Their cooperation and support helped make the 2012 Census of Agriculture the most successful count in history.

NASS acknowledges and appreciates the advice and support from the Puerto Rico Commonwealth's Department of Agriculture, **Dr. Myrna Comas**, Secretary, **Rolando Rodríguez**, Director Division of Statistics; the College of Agricultural Science; and the USDA Cooperative State Research, Education, and Extension Service at the University of Puerto Rico, **Dr. Gladys M. Gonzalez**, Dean and Director, **Angel L. Gonzalez**, Associate Dean for Faculty, **Luis R. Mejía**, Associate Dean for Extension, **Dr. Alwin J. Jimenez**, Director of Agricultural Economy and Rural Sociology Department, **Yamil Quijano**, Assistant Dean, **Dr. Alexandra Gregory**, Director of Budget Office, and **Dr. Guillermo Ortíz**, Program Leader in Agriculture, Marketing and Natural Resources. They made significant contributions to the content determination, data collection, and promotional phases of this census.

Members of the Inter-Agency Working Group, under the leadership of the Puerto Rico Planning Board, made significant recommendations that helped establish data content. NASS appreciates the group's strong and consistent support for census programs.

NASS acknowledges the services provided by the U.S. Department of Commerce, National Processing Center in Jeffersonville, Indiana.

Numerous farm organizations and media outlets were also instrumental in building awareness of the census and encouraging farmers and ranchers to participate.

Detailed census of agriculture information is available online at [www.agcensus.usda.gov](http://www.agcensus.usda.gov). Information about NASS and its programs is available at [www.nass.usda.gov](http://www.nass.usda.gov). You can also call (800) 727-9540 or email [nass@nass.usda.gov](mailto:nass@nass.usda.gov).

The U.S. Department of Agriculture prohibits discrimination against its customers, employees, and applicants for employment on the bases of race, color, national origin, age, disability, sex, gender identity, religion, reprisal, and where applicable, political beliefs, marital status, familial or parental status, sexual orientation, or all or part of an individual's income is derived from any public assistance program, or protected genetic information in employment or in any program or activity conducted or funded by the Department. (Not all prohibited bases will apply to all programs and/or employment activities.)

To file a complaint of discrimination, write to us by mail at U.S. Department of Agriculture, Director, Office of Adjudication, 1400 Independence Avenue, S.W., Washington, D.C. 20250-9410; by fax at (202) 690-7442; or by email at [program.intake@usda.gov](mailto:program.intake@usda.gov). If you require alternative means of communication for program information (e.g., Braille, large print, audiotape, etc.), please contact USDA's TARGET Center at (202) 720-2600 (voice and TDD).

## Reconocimiento

Este informe sobre el censo agrícola fue preparado bajo la dirección del Servicio Nacional de Estadísticas Agrícolas del Departamento de Agricultura Federal. Muchas personas contribuyeron al éxito del Censo de Agricultura de 2012 y merecen reconocimiento por su contribución.

NASS rinde tributo a los miles de agricultores en Puerto Rico quienes proveyeron la información requerida. Mediante su cooperación y apoyo contribuyeron a que el Censo Agrícola de 2012 fuera el mejor conteo en la historia de los censos.

NASS reconoce y aprecia la ayuda y apoyo del Departamento de Agricultura del Estado Libre Asociado de Puerto Rico, **Dra. Myrna Comas**, Secretaria, **Agro. Rolando Rodríguez**, Director División de Estadísticas, el Colegio de Ciencias Agrícolas y el Servicio de Extensión Agrícola de la Universidad de Puerto Rico, **Dra. Gladys M. González**, Decana y Directora, **Angel L. González**, Decano Asociado de Facultad, **Luis R. Mejía**, Decano Asociado de Extensión, **Dr. Alwin J. Jiménez**, Director del Departamento de Economía Agrícola y Sociología Rural, **Yamil Quijano**, Decano Auxiliar, **Dra. Alexandra Gregory**, Directora Oficina de Presupuesto y **Dr. Guillermo Ortíz**, Líder del Programa de Agricultura, Mercadeo y Recursos Naturales, contribuyeron significativamente al contenido del formulario, la recopilación de los datos y a la fase publicitaria del censo.

Al comité Inter-Agencia, bajo la dirección de la Junta de Planificación, quien proveyó información valiosa para determinar el contenido del formulario censal. NASS agradece el valioso y consistente apoyo del grupo para con el programa del censo.

Al Negociado del Censo en el Departamento de Comercio de los EE.UU. y su Centro de Procesamiento en Jeffersonville, IN, quien proveyó servicios valiosos.

Varias organizaciones agrícolas y de la prensa en general dieron publicidad al censo y exhortaron la cooperación y apoyo de los agricultores.

Si usted desea obtener más información sobre las estadísticas disponibles a través de NASS, búsqúenos en la Internet en [www.agcensus.usda.gov](http://www.agcensus.usda.gov) o envíenos correo electrónico a [www.nass.usda.gov](mailto:nass@nass.usda.gov) o llámenos al 1-800-727-9540.

El Departamento de Agricultura de los Estados Unidos (por sus siglas en inglés "USDA") prohíbe la discriminación contra sus clientes, empleados, y solicitantes de empleo a base de raza, color, origen nacional, edad, discapacidad, sexo, identidad de género, religión, represalias y, según corresponda, convicciones políticas, estado civil, estado familiar o paternal, orientación sexual, o si los ingresos de una persona provienen en su totalidad o en parte de un programa de asistencia pública, o información genética protegida de empleo o de cualquier programa o actividad realizada o financiada por el Departamento. (No todos los criterios prohibidos se aplicarán a todos los programas y/o actividades laborales.)

Las personas con discapacidades que deseen presentar una queja del programa, por favor vea la información anterior acerca de cómo contactarnos directamente por correo postal o por correo electrónico. Si necesita medios alternativos de comunicación para obtener información acerca del programa (Braille, caracteres grandes, cinta de audio, etc.) por favor contacte al Centro TARGET del USDA al (202) 720-2600 (voz y TDD).

---

# Contents

---

Introduction .....	IX
Map.....	1

## FIGURES

1. Profile of the Island's Agriculture .....	2
2. Farms by Size .....	3
3. Farms by Market Value of Agricultural Products Sold.....	3
4. Market Value of Agricultural Products Sold.....	4
5. Selected Farm Production Expenses .....	4
6. Selected Farm Production Expenses - Percent of Total .....	5
7. Farms by Type of Organization - Percent of Total .....	5
8. Principal Operator by Primary Occupations - Percent of Total .....	6

## TABLES

### Puerto Rico Data

1. Farms, Land in Farms, Farms by Size, Tenure of Principal Operator and Type of Organization: 2012 and 2007 .....	7
2. Farms, Land in Farms, and Land Use: 2012 and 2007.....	7
3. Farms, Land in Farms, Harvested Cropland, and Irrigated Land by Tenure of Principal Operator: 2012 and 2007 .....	7
4. Principal Operator Characteristics by Primary Occupation: 2012 .....	8
5. Principal Operator Characteristics by Race: 2012 .....	9
6. Selected Operator Characteristics for Farms with Multiple Operators: 2012 .....	10
7. Hired Farm Workers, Agregados, and Sharecroppers: 2012 and 2007 .....	11
8. Inventory and Value of Machinery, Equipment, Land, Buildings, and Facilities: 2012 and 2007 .....	11
9. Agricultural Chemicals Used, Including Fertilizer: 2012 and 2007 .....	11
10. Irrigation: 2012 and 2007 .....	12
11. Farm Production Expenses: 2012 and 2007 .....	13
12. Market Value of Agricultural Products Sold: 2012 and 2007 .....	15
13. Income From Farm-Related Sources: 2012 and 2007 .....	15
14. Livestock, Poultry, and Their Products - Inventory and Number Sold: 2012 and 2007 .....	16
15. Crops Harvested for Sale: 2012 and 2007 .....	18
16. Nursery and Greenhouse Crops, Floriculture, and Sod Grown for Sale: 2012 and 2007 .....	20
17. Fish and Aquaculture Products: 2012 and 2007.....	20
18. Hydroponic Crops: 2012 and 2007 .....	21
19. Agricultural Practices: 2012 and 2007 .....	21

20. Organic Agriculture: Value of Organically Produced Commodities: 2012 and 2007 .....	21
21. Government Programs and Payments: 2012 and 2007.....	21

## Municipio Data

22. Farms, Land in Farms, and Land Use: 2012 and 2007.....	22
23. Farms and Land in Farms by Size of Farm: 2012 and 2007.....	25
24. Farms and Cropland Harvested by Size of Farm: 2012 and 2007.....	28
25. Farms and Cropland Used for Pasture or Grazing by Size of Farm: 2012 and 2007 .....	31
26. Farms and Land in Farms by Tenure of Principal Operator: 2012 and 2007 .....	34
27. Farms and Cropland Harvested by Tenure of Principal Operator: 2012 and 2007 .....	35
28. Farms and Cropland Used for Pasture or Grazing by Tenure of Principal Operator: 2012 and 2007 .....	36
29. Type of Organization: 2012 and 2007.....	37
30. Farms and Land in Farms by Value of Sales: 2012 and 2007.....	38
31. Irrigation: 2012 and 2007 .....	43
32. Selected Machinery, Equipment, Buildings, and Facilities: 2012 and 2007.....	46
33. Farms by Market Value of All Machinery and Equipment: 2012 and 2007.....	54
34. Characteristics of Principal Operators: 2012 and 2007 .....	56
35. Hired Farm Workers, Agregados, and Sharecroppers: 2012 and 2007 .....	68
36. Market Value of Agricultural Products Sold: 2012 and 2007 .....	69
37. Income From Farm-Related Sources: 2012 and 2007 .....	73
38. Farm Production Expenses: 2012 and 2007 .....	75
39. Agricultural Chemicals Used, Including Fertilizer: 2012 and 2007.....	81
40. Livestock on Farms: 2012 and 2007.....	84
41. Sales of Livestock and Their Products: 2012 and 2007 .....	100
42. Poultry on Farms: 2012 and 2007.....	116
43. Sales of Poultry and Chicken Eggs: 2012 and 2007.....	121
44. Coffee Harvested for Sale: 2012 and 2007.....	129
45. Pineapples Harvested for Sale: 2012 and 2007 .....	132
46. Plantains Harvested for Sale: 2012 and 2007.....	133
47. Bananas Harvested for Sale: 2012 and 2007 .....	134
48. Pigeon Peas Harvested for Sale: 2012 and 2007 .....	135
49. Dry Beans Harvested for Sale: 2012 and 2007.....	136
50. Green Beans Harvested for Sale: 2012 and 2007 .....	137
51. Corn Harvested for Sale: 2012 and 2007.....	138
52. Soybeans Harvested for Sale: 2012.....	139
53. Other Field Crops Harvested for Sale: 2012 and 2007.....	140
54. Dasheens Harvested for Sale: 2012 and 2007 .....	141
55. Cassava Harvested for Sale: 2012 and 2007 .....	142
56. Root Celery Harvested for Sale: 2012 and 2007 .....	143
57. Sweetpotatoes Harvested for Sale: 2012 and 2007 .....	144
58. Ginger Root Harvested for Sale: 2012 and 2007 .....	145
59. Yams Harvested for Sale: 2012 and 2007 .....	146
60. Taniers Harvested for Sale: 2012 and 2007.....	147
61. Other Root Crops or Tubers Harvested for Sale: 2012 and 2007.....	148
62. Fruits and Coconuts by Size of Farms: 2012 and 2007 .....	149
63. Coconuts: 2012 and 2007 .....	150
64. Grapefruit: 2012 and 2007.....	151
65. Oranges: 2012 and 2007 .....	152

66. Chironjas: 2012 and 2007 .....	153
67. Avocados: 2012 and 2007 .....	154
68. Mangoes: 2012 and 2007 .....	155
69. Soursops: 2012 and 2007 .....	156
70. Citrons: 2012 and 2007 .....	157
71. Papayas: 2012 and 2007 .....	157
72. Passion Fruit: 2012 and 2007 .....	159
73. Quenepas: 2012 and 2007 .....	160
74. Lemons and Limes: 2012 and 2007 .....	161
75. Starfruit: 2012 .....	162
76. Other Fruit: 2012 and 2007 .....	163
77. Selected Vegetables or Melons Harvested for Sale: 2012 and 2007.....	164
78. Nursery and Greenhouse Crops, Floriculture, and Sod Grown for Sale: 2012 and 2007 .....	168
79. Grasses: 2012 and 2007.....	176

## Summary Data

80. Summary by Tenure of Principal Operator: 2012.....	180
81. Summary by Type of Organization: 2012.....	190
82. Summary by Primary Occupation and Age of Principal Operator: 2012.....	200
83. Summary by Size of Farm: 2012.....	220
84. Summary by Market Value of Agricultural Products Sold: 2012.....	230
85. Summary by Type of Farm: 2012 .....	250

## APPENDICES

A. Census of Agriculture Methodology .....	A-1
B. General Explanation and Report Forms .....	B-1

Index .....	Index
-------------	-------

---

# Contenido

---

Introducción .....	VII
Mapa .....	1

## GRÁFICAS

1. Perfil de la Agricultura en la Isla .....	2
2. Fincas por Tamaño .....	3
3. Fincas por Valor en el Mercado de Productos Agrícolas Vendidos .....	3
4. Valor en el Mercado de Productos Agrícolas Vendidos .....	4
5. Gastos de Producción, Seleccionados .....	4
6. Gastos de Producción, Seleccionados – Por ciento del Total .....	5
7. Fincas por Tipo de Organización – Por ciento del Total .....	5
8. Agricultor Principal por Ocupación Primaria – Por ciento del Total.....	6

## TABLAS

### Datos Sobre Puerto Rico

1. Fincas, terreno en fincas, fincas por tamaño, tenencia del agricultor y tipo de organización: 2012 y 2007 .....	7
2. Fincas, terreno en fincas, y uso del terreno: 2012 y 2007 .....	7
3. Fincas, terreno en fincas, y cuerdas cosechadas, por tenencia del agricultor: 2012 y 2007 .....	7
4. Características del agricultor por ocupación principal: 2012 y 2007 .....	8
5. Características del agricultor por Raza: 2012 .....	9
6. Fincas de dos o más agricultores: Características selectas del agricultor por agricultor principal, segundo y tercero: 2012 .....	10
7. Trabajadores contratados, agregados, y aparceros: 2012 y 2007 .....	11
8. Maquinaria, equipo, edificios y facilidades en la finca: 2012 y 2007 .....	11
9. Productos químicos usados, incluyendo fertilizantes: 2012 y 2007 .....	11
10. Riego: 2012 y 2007.....	12
11. Gastos de producción: 2012 y 2007 .....	13
12. Valor comercial de las cosechas vendidas: 2012 y 2007.....	15
13. Ingreso de fuentes relacionadas con la finca: 2012 y 2007 .....	15
14. El ganado, las aves, y sus productos - Inventario y ventas: 2012 y 2007.....	16
15. Siembras cosechadas para la venta: 2012 y 2007 .....	18
16. Plantas ornamentales, flores, gramas, semillas y arbolitos producidos para la venta: 2012 y 2007 .....	20
17. Peces y productos de acuicultura: 2012 y 2007 .....	20
18. Siembras hidropónicas: 2012 y 2007 .....	21
19. Prácticas agrícolas: 2012 y 2007 .....	21

20. Agricultura orgánica: Valor de ventas de la producción orgánica: 2012 y 2007.....	21
21. Programas y pagos del gobierno: 2012 y 2007.....	21

## Datos Sobre Municipios

22. Fincas, terreno en fincas, y uso del terreno: 2012 y 2007.....	22
23. Fincas y terreno en fincas, por tamaño de la finca: 2012 y 2007.....	25
24. Fincas y terreno en fincas cosechadas, por tamaño de la finca: 2012 y 2007.....	28
25. Fincas y terreno usado para pastar o apacentar, por tamaño de la finca: 2012 y 2007.....	31
26. Fincas y terreno en fincas, por tenencia del agricultor: 2012 y 2007.....	34
27. Fincas y terreno cultivado, por tenencia del agricultor: 2012 y 2007.....	35
28. Fincas y terreno usado para pastar o apacentar, por tenencia del agricultor: 2012 y 2007.....	36
29. Tipo de organización: 2012 y 2007.....	37
30. Fincas y terreno en fincas, por valor de las ventas: 2012 y 2007.....	38
31. Riego: 2012 y 2007.....	43
32. Maquinaria, equipo, edificios, y facilidades en la finca: 2012 y 2007.....	46
33. Fincas por valor en el mercado de toda la maquinaria y equipo: 2012 y 2007.....	54
34. Características de los agricultores: 2012 y 2007.....	56
35. Trabajadores contratados, agregados, y aparceros: 2012 y 2007.....	68
36. Valor en el mercado de los productos agrícolas vendidos: 2012 y 2007.....	69
37. Ingreso de fuentes relacionadas con la finca: 2012 y 2007.....	73
38. Gastos de producción: 2012 y 2007.....	75
39. Productos químicos usados, incluyendo fertilizantes: 2012 y 2007.....	81
40. Animales en la finca: 2012 y 2007.....	84
41. Ventas de animales, leche, y miel: 2012 y 2007.....	100
42. Aves en la finca: 2012 y 2007.....	116
43. Ventas de aves y huevos: 2012 y 2007.....	121
44. Café cosechado para vender: 2012 y 2007.....	129
45. Piña cosechada para vender: 2012 y 2007.....	132
46. Plátanos cosechados para vender: 2012 y 2007.....	133
47. Guineos cosechados para vender: 2012 y 2007.....	134
48. Gandules cosechados para vender: 2012 y 2007.....	135
49. Habichuelas secas cosechadas para vender: 2012 y 2007.....	136
50. Habichuelas verdes cosechadas para vender: 2012 y 2007.....	137
51. Maíz cosechado para vender: 2012 y 2007.....	138
52. Soya cosechada para vender: 2012.....	139
53. Otros granos cosechados para vender: 2012 y 2007.....	140
54. Malanga cosechada para vender: 2012 y 2007.....	141
55. Yuca cosechada para vender: 2012 y 2007.....	142
56. Apio cosechado para vender: 2012 y 2007.....	143
57. Batatas cosechadas para vender: 2012 y 2007.....	144
58. Jengibre para vender: 2012 y 2007.....	145
59. Ñames cosechadas para vender: 2012 y 2007.....	146
60. Yautías cosechados para vender: 2012 y 2007.....	147
61. Otros Tubérculos para vender: 2012 and 2007.....	148
62. Frutas y cocos, por tamaño de finca: 2012 y 2007.....	149
63. Cocos: 2012 y 2007.....	150
64. Toronjas: 2012 y 2007.....	151
65. Chinas: 2012 y 2007.....	152

66. Chironjas: 2012 y 2007 .....	153
67. Aguacates: 2012 y 2007 .....	154
68. Mangos: 2012 y 2007 .....	155
69. Guanábanas: 2012 y 2007 .....	156
70. Cidras: 2012 y 2007 .....	157
71. Papayas: 2012 y 2007 .....	157
72. Parchas: 2012 y 2007 .....	159
73. Quenepas: 2012 y 2007 .....	160
74. Limones y limas: 2012 y 2007 .....	161
75. Carambolas: 2012 .....	162
76. Otras frutas: 2012 y 2007 .....	163
77. Hortalizas y melones cosechados para vender: 2012 y 2007 .....	164
78. Plantas ornamentales, flores, gramas, semillas, y arbolitos: 2012 y 2007 .....	168
79. Pastos: 2012 y 2007 .....	176

## Resumen de Datos

80. Resumen por tenencia del agricultor: 2012.....	180
81. Resumen por tipo de organización: 2012 .....	190
82. Resumen por ocupación primaria y edad del agricultor principal: 2012 .....	200
83. Resumen por tamaño de la finca: 2012 .....	220
84. Resumen por valor comercial de los productos: 2012 .....	230
85. Resumen por tipo de finca: 2012 .....	250

## APÉNDICES

A. Metodología del Censo Agrícola .....	A-1
B Explicación General y Formularios Censales.....	B-1

Índice.....	Índice
-------------	--------



---

## Introduction

---

### HISTORY

For more than 150 years, the U.S. Department of Commerce, Bureau of the Census, conducted the census of agriculture. However, the 1997 Appropriations Act transferred the responsibility from the Bureau of the Census to the U.S. Department of Agriculture (USDA), National Agricultural Statistics Service (NASS).

The census of agriculture is taken to obtain agricultural statistics for each county, State (including territories and protectorates), and the Nation. The first U.S. agricultural census data were collected in 1840 as a part of the sixth decennial census. From then to 1920, an agricultural census was taken as a part of each decennial census. Since 1920, a separate national agricultural census has been taken every 5 years.

In Puerto Rico, the 2012 Census of Agriculture was taken in accordance with a Cooperative Agreement signed by NASS, the Puerto Rico Department of Agriculture, and the University of Puerto Rico Extension Service. It is the Island's 17th census of agriculture, with the first being taken in 1910. From then to 1950, a census of agriculture was taken every 10 years in conjunction with the decennial censuses. In 1935, a special census of Puerto Rico was taken by the Puerto Rican Reconstruction Administration. In 1957, an amendment was made to the law to include Puerto Rico in the quinquennial national census of agriculture. The first census under this amendment was taken in 1959, separately from the 1960 decennial census. From 1959 to 1974, a census of agriculture was taken for the years ending in 4 and 9. In 1976, Congress authorized the census of agriculture to be taken for 1978 and 1982 to adjust the data reference year so that it coincided with other economic censuses. This adjustment in timing established the agriculture

## Introducción

---

### HISTORIA

Por más de 150 años, el Negociado del Censo, bajo el Departamento de Comercio de los Estados Unidos, llevó a cabo el censo de agricultura. Sin embargo, el Acta de Apropriación de 1997 transfirió esta responsabilidad del Negociado del Censo al Servicio Nacional de Estadísticas Agrícolas (NASS por sus siglas en Inglés) en el Departamento de Agricultura Federal (USDA).

El censo de agricultura se lleva a cabo para obtener estadísticas agrícolas para cada municipalidad, cada Estado incluyendo los territorios y protectorados) y la Nación. Información para el primer censo agrícola fue recopilada en el año 1840 como parte del sexto censo decenal. De 1840 al 1920, el censo agrícola formó parte del censo decenal. A partir de 1920, y a intervalos de 5 años, se ha estado llevando a cabo un censo agrícola nacional por separado.

En Puerto Rico, el Censo de Agricultura de 2012 se llevó a cabo mediante un acuerdo cooperativo entre el NASS, el Departamento de Agricultura del Estado Libre Asociado y el Servicio de Extensión Agrícola. Es el 17to censo agrícola de Puerto Rico, con el primero que se realizó en el 1910. Desde entonces y hasta el 1950, el censo agrícola se realizó cada 10 años como parte del censo decenal. En el 1935, la Administración de Reconstrucción de Puerto Rico llevó a cabo un censo especial. En el 1957, se enmendó la ley para incluir a Puerto Rico en el censo agrícola quinquenal de la Nación. El primer censo bajo esta enmienda se llevó a cabo en el 1959, separado del censo decenal de 1960.

Desde el 1959 hasta el 1974, se condujo un censo de agricultura para años que terminaban en 4 y en 9. En el 1976, el Congreso autorizó para que se tomara un censo de agricultura en el 1978 y en el 1982 para ajustar los datos del informe anual para que coincidieran con los censos económicos. Este ajuste del tiempo, puso al censo de agricultura en un ciclo de 5 años, recopilándose la información en años que terminan en 2 y en 7.

census on a 5-year data collection cycle for the years ending in 2 and 7.

Originally, data for censuses in Puerto Rico were collected on a fiscal year basis, rather than on a calendar year basis. At the request of the local government agencies and other data users, the 2002 Census of Agriculture for Puerto Rico was the first taken on a calendar year basis, bringing the Puerto Rico census on line with the United States, and subsequent censuses have continued to be done on a calendar basis.

## **CENSUS USES**

The census of agriculture is the leading source of statistics about Puerto Rico's agricultural production and the only source of consistent, comparable data at the municipio level. Census statistics are used by Congress to develop and change farm programs, study historical trends, assess current conditions, and plan for the future.

Government agencies, such as the Puerto Rico Department of Agriculture, use census data to estimate losses and damages caused by natural disasters such as plagues, hurricanes, flooding, and severe droughts. Private industry uses census statistics to develop more effective production and distribution systems for the agricultural community

## **AUTHORITY AND AREA COVERED**

The census of agriculture is required by law under the "Census of Agriculture Act of 1997," Public Law 105-113 (Title 7, United States Code, Section 2204g). The law directs the U.S. Secretary of Agriculture to conduct a census of agriculture every fifth year, covering years ending in "2" and "7." The census of agriculture includes each State, and at the Secretary's discretion, the territories of Puerto Rico, Guam, the U.S. Virgin Islands, American Samoa and the Commonwealth of Northern Mariana Islands. Due to budgetary issues, the 2012 Census of Agriculture was not conducted for Guam, the U.S. Virgin Islands, American Samoa or the Commonwealth of Northern Mariana Islands.

The census data for Puerto Rico were collected in

Inicialmente, la información para los censos de Puerto Rico se recopiló a base del año fiscal y no del año calendario. A pedido de las agencias gubernamentales de Puerto Rico y otros usuarios de los datos, el Censo Agrícola de Puerto Rico de 2002 fue el primero que se tomó para el año calendario, poniendo así el censo de Puerto Rico en línea con el de los Estados Unidos, y los censos posteriores han mantenido el mismo patrón.

## **USOS DEL CENSO**

El censo de agricultura es la principal fuente estadística sobre la producción agrícola de Puerto Rico y la única fuente de información cotejable y consistente a nivel de municipio. El Congreso usa las estadísticas del censo para desarrollar programas agrícolas, analizar corrientes históricas, estudiar las condiciones actuales y planificar hacia el futuro.

Entidades gubernamentales, tales como el Departamento de Agricultura de Puerto Rico, usan los datos del censo para estimar las pérdidas ocasionadas a la agricultura por desastres naturales tales como huracanes, inundaciones, sequías, plagas y epidemias. La industria privada usa las estadísticas del censo para fijar un sistema de producción y distribución más eficiente para la comunidad agrícola.

## **AUTORIDAD Y COBERTURA**

El censo de agricultura se requiere por la ley bajo el "Censo de la Ley de 1997 para la Agricultura", Ley Pública 105-113 (Título 7, Código de Estados Unidos, Sección 2204g). La ley ordena al Secretario de Agricultura de los EE.UU. para llevar a cabo un censo de agricultura cada cinco años, para los años que terminan en "2" y "7." El censo de la agricultura incluye cada Estado y, a discreción del Secretario, los territorios de Puerto Rico, Guam, las Islas Vírgenes de EE.UU., Samoa Americana y la Mancomunidad de las Islas Marianas del Norte. Por cuestiones presupuestarias, el Censo de Agricultura 2012 no se llevó a cabo para Guam, las Islas Vírgenes de EE.UU., Samoa Americana o la Mancomunidad de Islas Marianas del Norte.

La información del censo de Puerto Rico se recopiló

accordance with a Memorandum of Agreement approved by the Administrator of NASS and by the President of the Puerto Rico Planning Board. The census was conducted with the cooperation and assistance of the Puerto Rico Department of Agriculture, the University of Puerto Rico, and the Cooperative State Research, Education, and Extension Service.

## **FARM DEFINITION**

The statistics collected in the census relate to places with agricultural operations qualifying as farms according to the census definition. In Puerto Rico, this included all places from which \$500 or more of agricultural products were produced and sold, or normally would have been sold, during the 12-month period between January 1, 2012 and December 31, 2012.

## **COMPARABILITY OF DATA**

Most data are comparable between the 2012 census and the 2007 census. Users of the 2012 Census of Agriculture for Puerto Rico should note that the farm definition determined by NASS may differ from other organizations that provide agricultural statistics. For this reason, data provided in this report may not be directly comparable to data provided by the Puerto Rico Department of Agriculture or other sources.

All dollar values are expressed in current dollars, i.e., 2012 data are expressed in 2012 dollars and 2007 data in 2007 dollars. The dollar values have not been adjusted for changes in price levels between census years. For other data changes between censuses, refer to the section on Major Data Changes in Appendix B.

## **TABULAR PRESENTATION**

The three major groups of tables presented in this report are:

Puerto Rico - Tables 1 through 21 present data for major items for all farms. Most data in these tables are accompanied by historical data from the 2007 census.

mediante un acuerdo aprobado por el Administrador de NASS y por el Presidente de la Junta de Planificación de Puerto Rico. El mismo se llevó a cabo con la cooperación del Departamento de Agricultura local y del Servicio de Extensión Agrícola de la Universidad de Puerto Rico.

## **DEFINICIÓN DE FINCA**

Las estadísticas recopiladas en el censo se refieren a lugares con actividades agrícolas que cualifican como fincas de acuerdo a la definición del censo. En Puerto Rico se incluyen todos los lugares en donde se produjeron y se vendieron \$500 o más en productos agrícolas, o que normalmente se hubiesen vendido, durante el período de 12 meses, entre el 1ro de enero de 2012 y el 31 de diciembre de 2012.

## **COMPARABILIDAD DE DATOS**

La mayoría de la información recopilada en el censo del 2012 es comparable con la información recopilada en el censo de 2007. Usuarios de la información sobre el Censo Agrícola deben tomar en cuenta que la definición de finca determinada por NASS, podría ser diferente de la de otras organizaciones que proveen estadísticas agrícolas. Por esta razón, la información presentada en esta publicación podría diferir de información proveniente del Departamento de Agricultura de Puerto Rico o de otras fuentes.

Todo valor de dólar está expresado en el valor corriente, es decir, la información para el 2012 se expresa en el valor del dólar al año 2012 y la información para el 2007 se expresa en el valor del dólar al año 2007. El valor del dólar no ha sido ajustado al cambio en el nivel de precios ocurrido en el período ocurrido entre los dos censos. Para cambios en los datos entre un censo y el otro refiérase a la sección sobre "Cambios Mayores" en el Apéndice B.

## **PRESENTACIÓN DE TABLAS**

Los tres grupos principales de tablas que se presentan en este informe son:

Puerto Rico - Las tablas 1 a la 21 proveen datos sobre la información recopilada para todas las fincas. La mayor

Municipios - Tables 22 through 79 present more detailed data for major items for all farms by municipios, listed alphabetically, with totals for Puerto Rico.

Summary - Tables 80 through 85 shows more detailed information broken out by different farm and operator characteristics. Data in these tables are classified by tenure of operator, type of organization, primary occupation and age of operator, size of farm, market value of agricultural products sold, and type of farm.

## **SPECIAL TABULATIONS**

Custom-designed tabulations can be developed to individual user specifications on a programming cost reimbursable basis. Inquiries about special tabulations should be directed to:

DataLab  
National Agricultural Statistics Service  
Room 6436A, Stop 2054  
1400 Independence Avenue, S.W.  
Washington, DC 20250-2054

or via email to:

[Datalab@nass.usda.gov](mailto:Datalab@nass.usda.gov).

## **REFERENCE PERIODS**

Data for inventories (of livestock, poultry, and machinery, equipment, building, and facilities) and data for agregado or sharecropper families reflect the number on hand as of December 31 of the census year (2012 or 2007).

Data for production and sales of crops and livestock, production expenses, farm related income, hired workers, irrigation, and land use are for the 12 month period from January 1 through December 31 of the census year (2012 or 2007).

parte de la información presentada en estas tablas está acompañada por datos históricos sobre el censo de 2007. Municipios - Las tablas 22 a la 79 proveen estadísticas detalladas sobre la información recopilada para todas las fincas en Puerto Rico y sus municipios, en orden alfabético.

Sumario - Las tablas 80 a la 85 muestran información más detallada sobre las fincas o las características del agricultor. La información en estas tablas está clasificada por tenencia del agricultor, tipo de organización, ocupación principal y edad del agricultor, tamaño de la finca, valor en el mercado de los productos agrícolas vendidos, y el tipo de finca.

## **TABULACIONES ESPECIALES**

Tabulaciones diseñadas a petición del usuario pueden ser preparadas a través de nuestro programa de costos reembolsables. Preguntas respecto a las tabulaciones especiales deben dirigirse a:

DataLab  
National Agricultural Statistics Service  
Room 6436A, Stop 2054  
1400 Independence Avenue, S.W.  
Washington, DC 20250-2054

o a través del correo electrónico dirigiéndose a:

[Datalab@nass.usda.gov](mailto:Datalab@nass.usda.gov).

## **FECHAS DE REFERENCIA**

Los datos de inventario (ganado, aves de corral, maquinaria, equipo, edificios, y facilidades) y datos de familias de agregados o aparceros, reflejan las cantidades en la finca al 31 de diciembre del año censal (2012 o 2007).

Los datos de producción y ventas de los cultivos y el ganado, los gastos de producción, los ingresos relacionados con la finca, trabajadores contratados, riego y uso de la tierra son para el período de 12 meses comprendido entre el 1 de enero al 31 de diciembre del año censal (2012 o 2007).

## ABBREVIATIONS AND SYMBOLS

The following abbreviations and symbols are used throughout the tables:

-	Represents zero.
(D)	Withheld to avoid disclosing data for individual farms.
(NA)	Not available.
(X)	Not applicable.
(Z)	Less than half of the unit shown.
cwt	Hundredweight.
sq ft	Square feet.

## ABREVIATURAS Y SÍMBOLOS

Las siguientes abreviaturas y símbolos se utilizan a través de todas las tablas:

-	Representa cero.
(D)	Datos omitidos para evitar presentar información sobre fincas individuales.
(NA)	Información no disponible.
(X)	No es pertinente.
(Z)	Menos de la mitad de la unidad.
cwt	Quintal.
sq ft	Pies cuadrados.





Figure 1. Profile of the Island's Agriculture

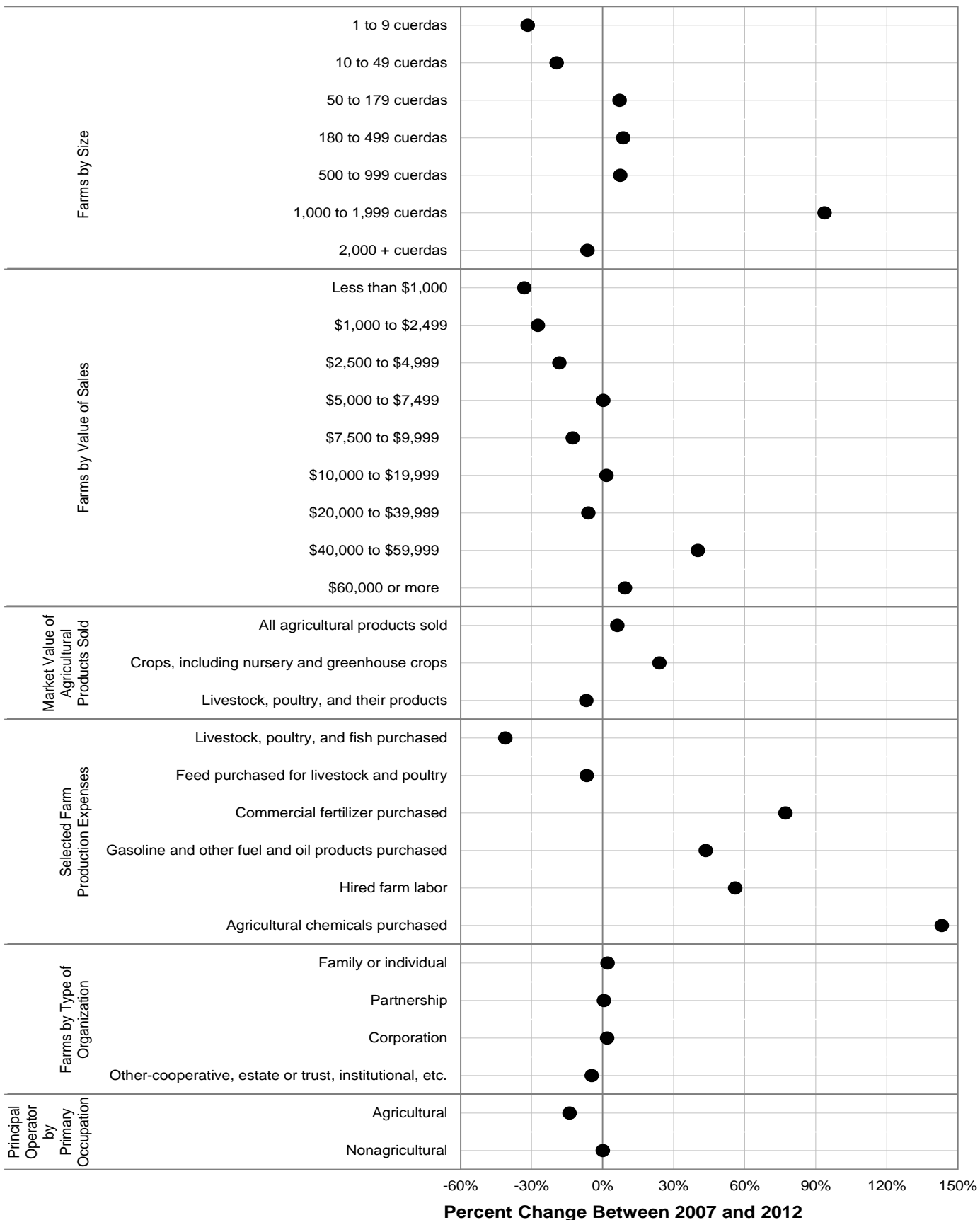



Figure 2. Farms by Size

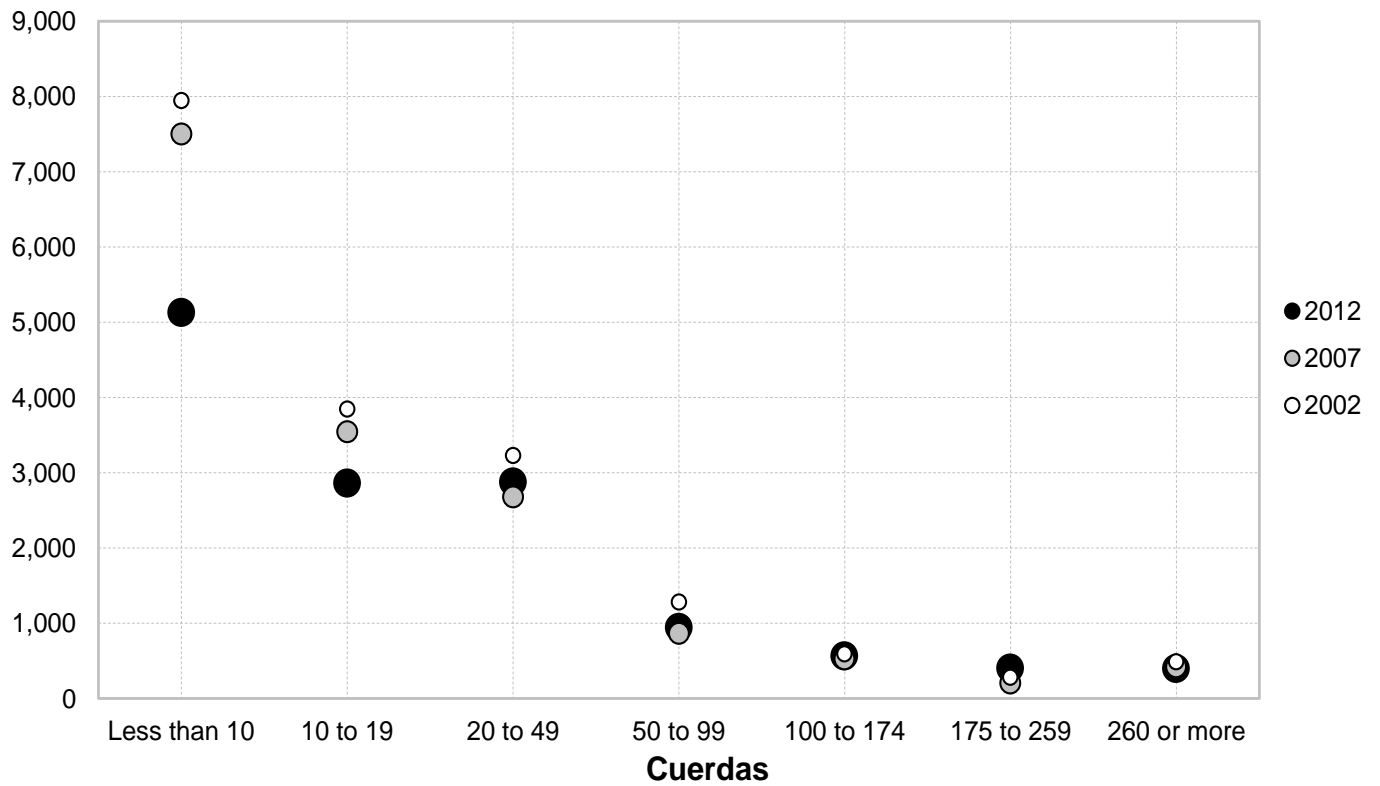

Figure 3. Farms by Market Value of Agricultural Products Sold

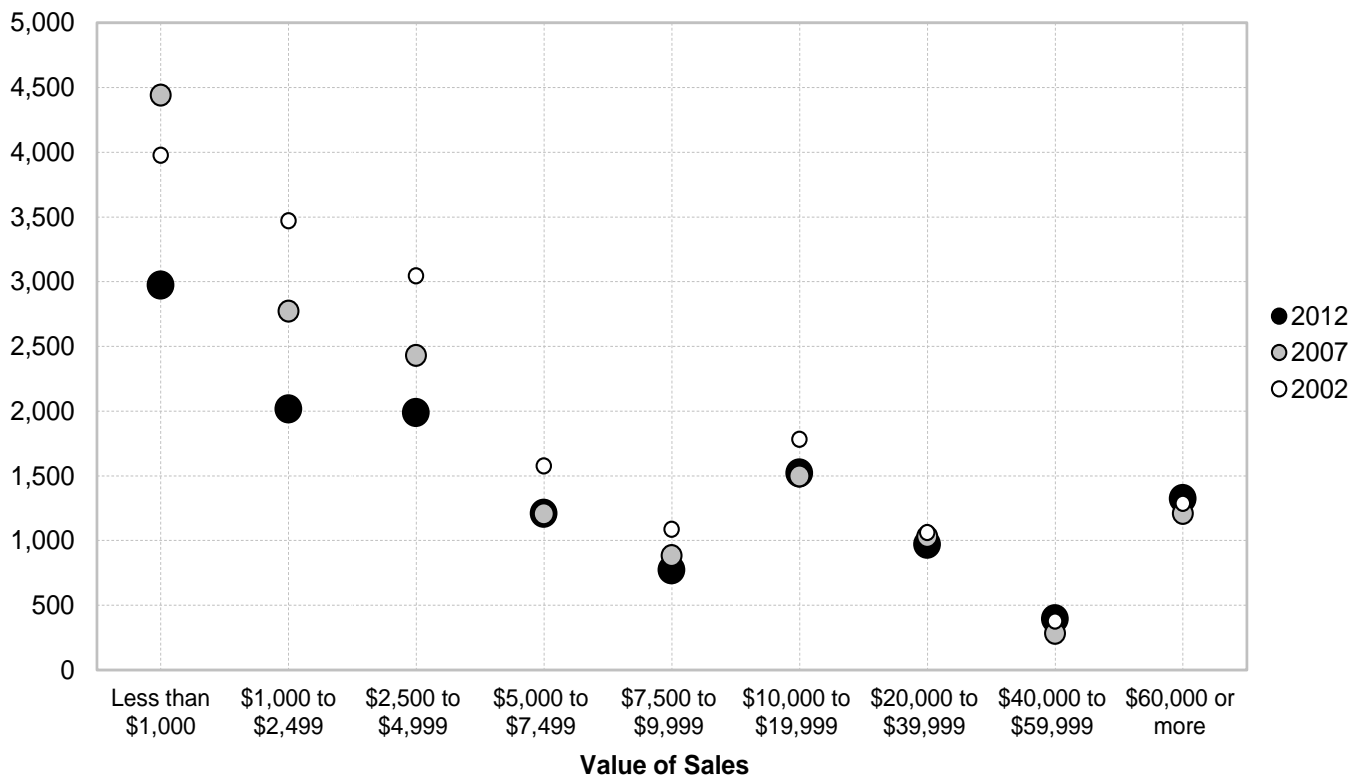

Figure 4. **Market Value of Agricultural Products Sold**

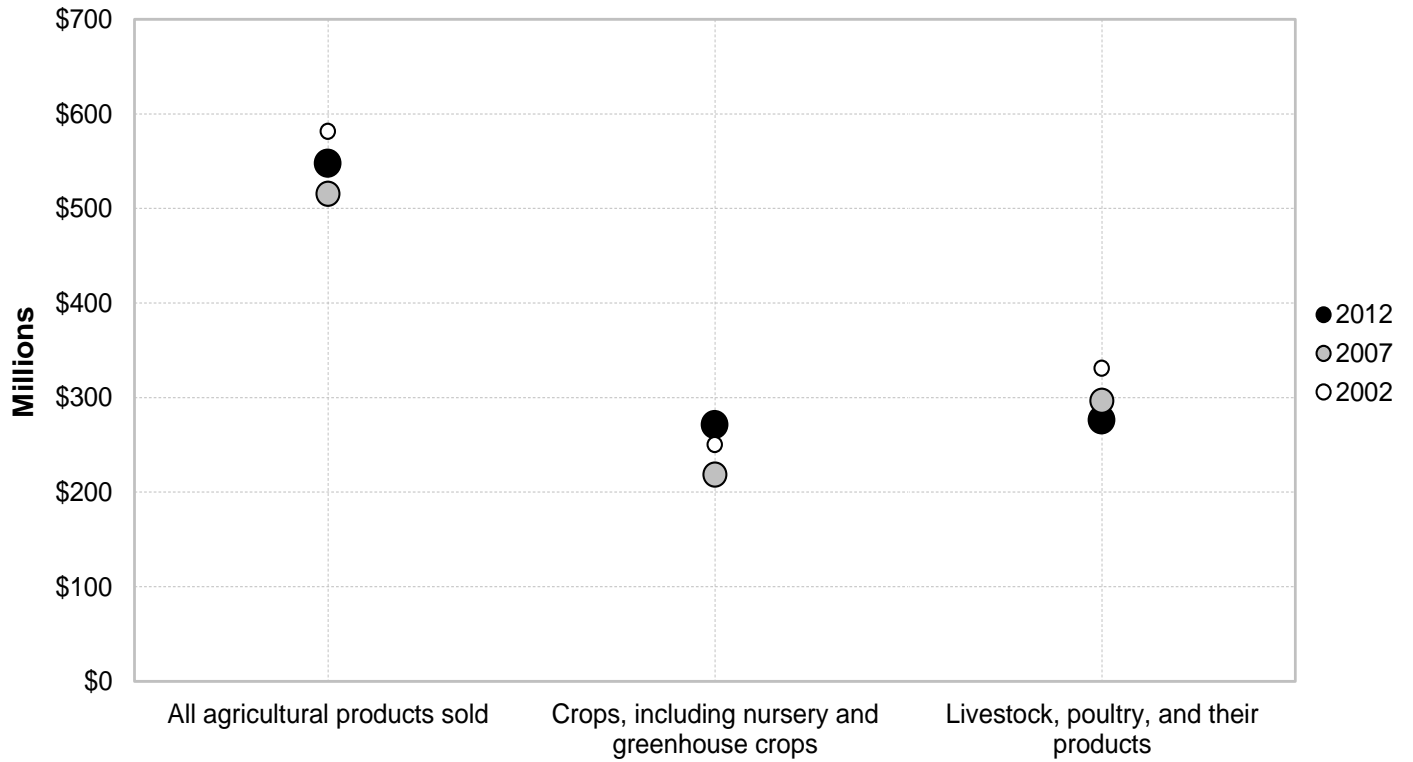

Figure 5. **Selected Farm Production Expenses**

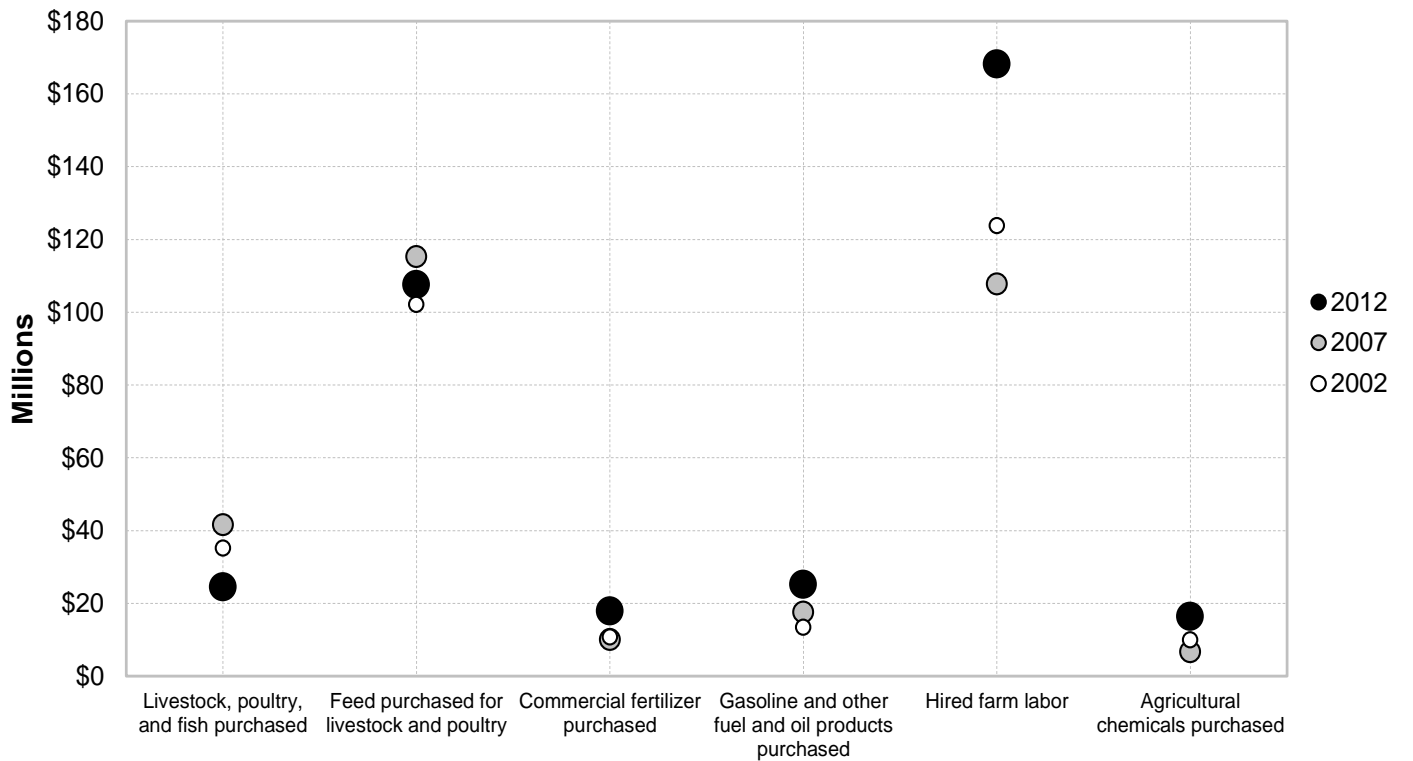

Figure 6. Selected Farm Production Expenses - Percent of Total

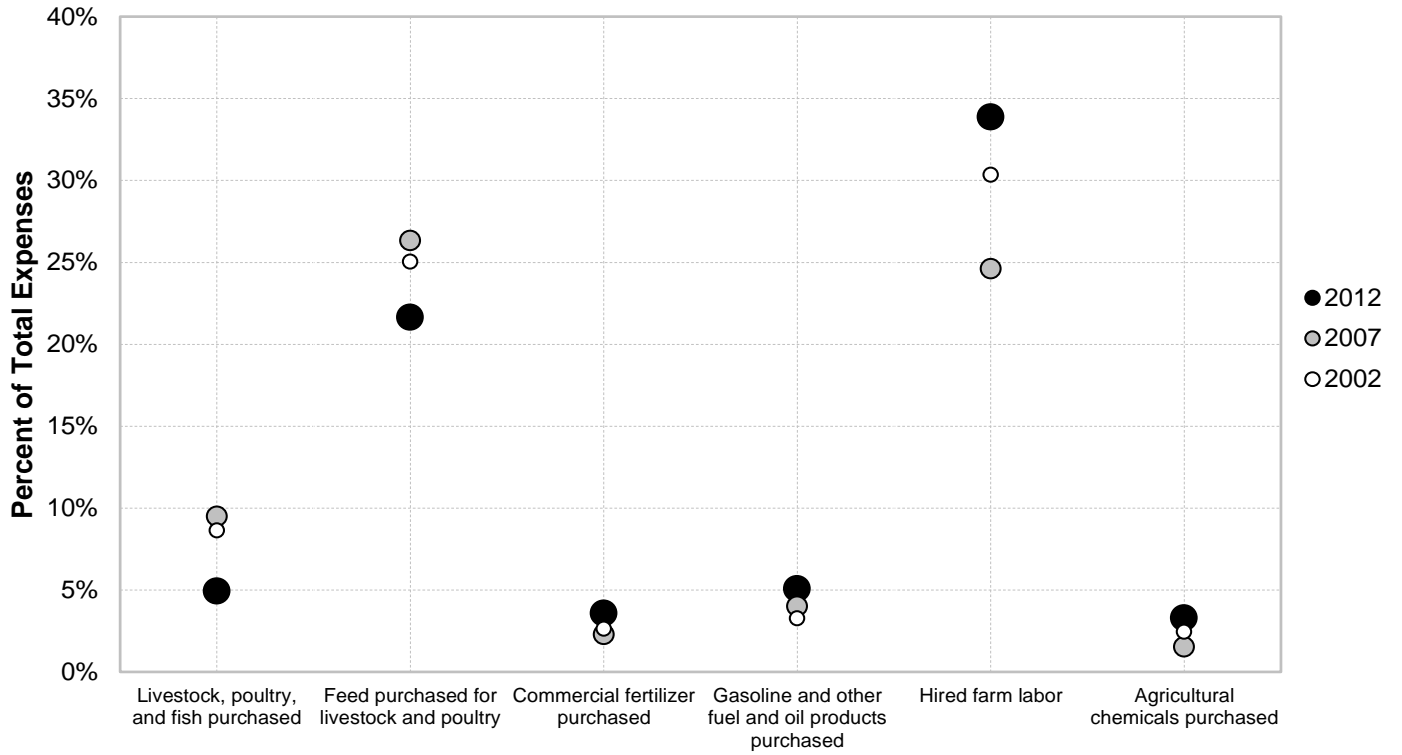

Figure 7. Farms by Type of Organization - Percent of Total

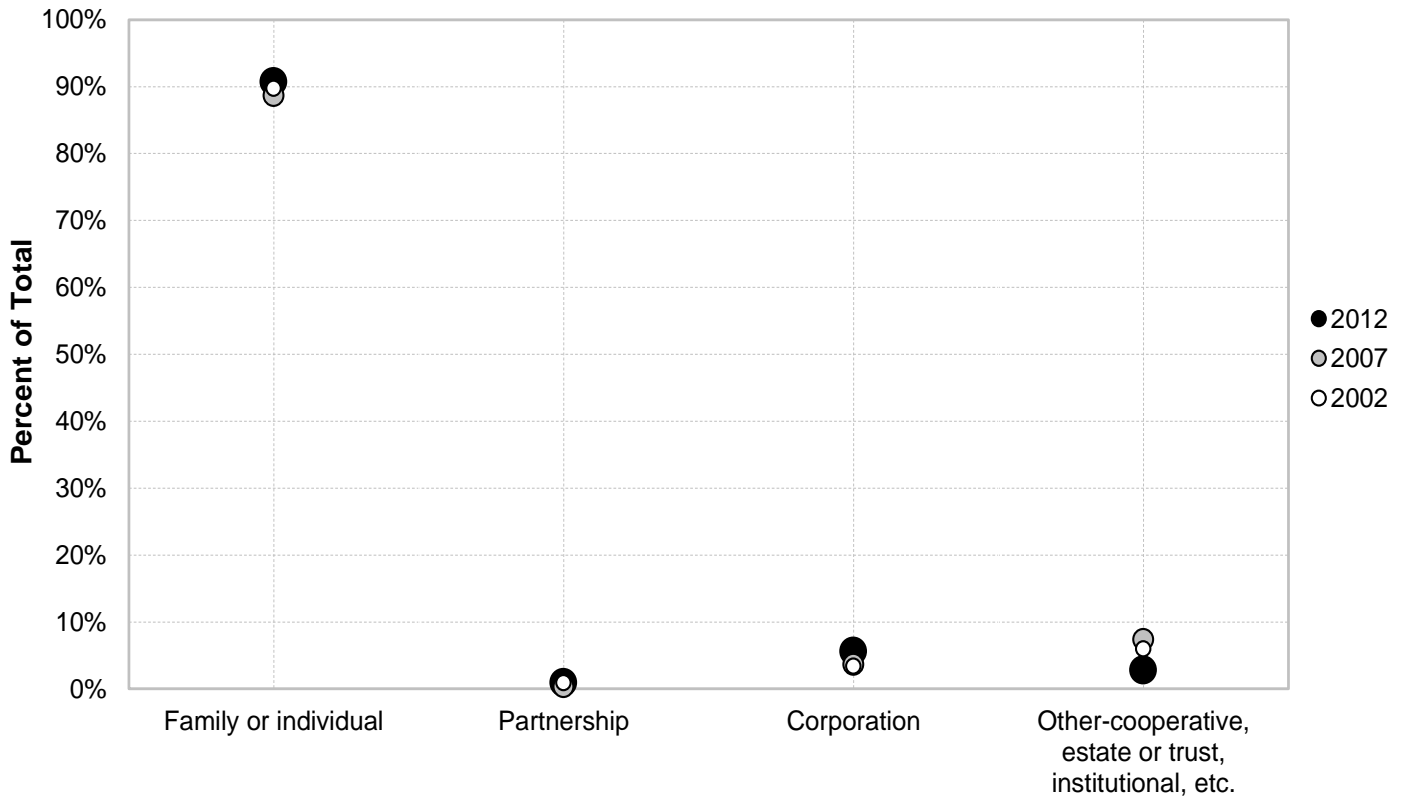
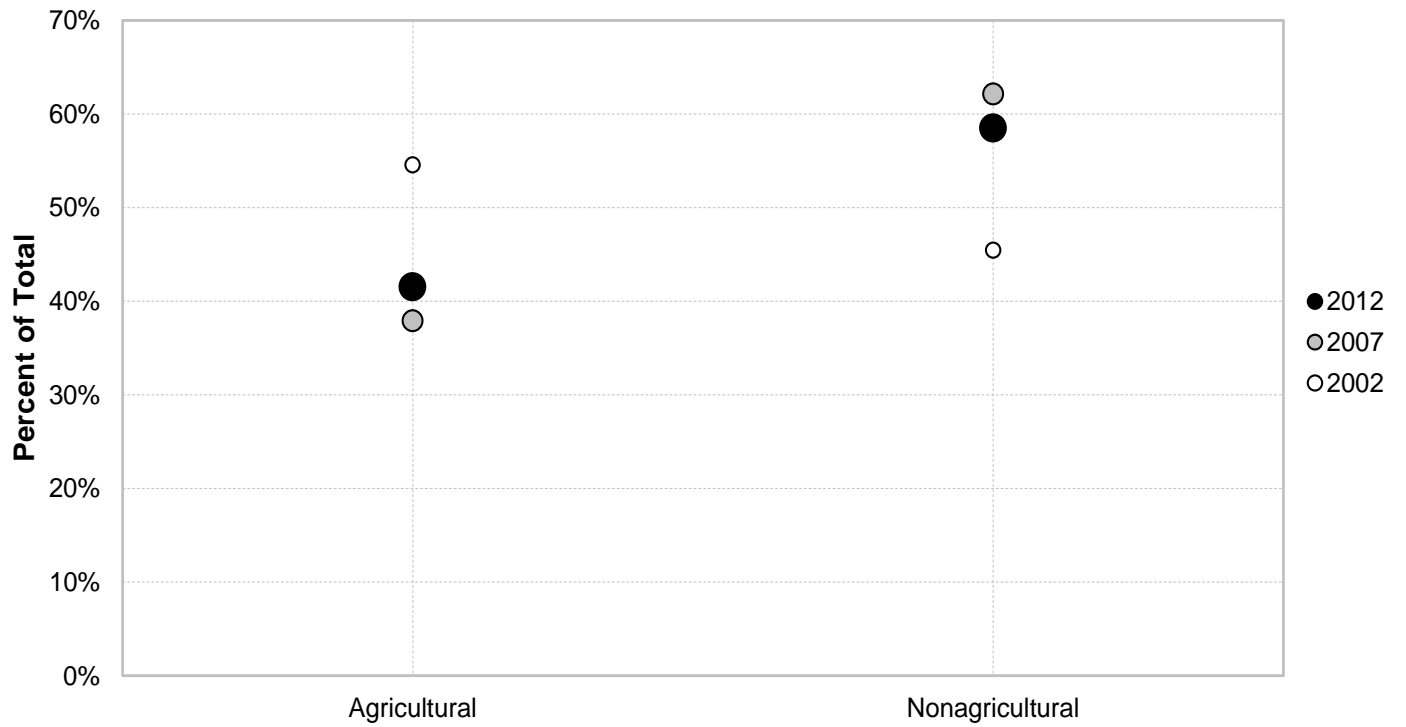

Figure 8. Principal Operator by Primary Occupation - Percent of Total



**Table 1. Farms, Land in Farms, Farms by Size, Tenure of Principal Operator, and Type of Organization: 2012 and 2007**

[Totals may not add due to rounding. For meaning of abbreviations and symbols, see introductory text.]

All farms	2012	2007	All farms	2012	2007
Farms .....number	13,159	15,745	Tenure of principal operator:		
Land in farms .....cuerdas	584,988	557,530	Operators .....number	13,159	15,745
Average size of farm .....cuerdas	44.5	35.4	.....cuerdas	584,988	557,530
Approximate land area .....cuerdas	2,254,365	2,254,365	Full owners .....number	9,362	11,402
Proportion in farms .....percent	25.9	24.7	.....cuerdas	275,689	287,231
Farms by size:			Part owners .....number	1,069	1,918
Less than 10 cuerdas .....number	5,129	7,502	.....cuerdas	143,371	159,251
.....cuerdas	21,002	28,405	Tenants .....number	2,728	2,425
10 to 19 cuerdas .....number	2,859	3,545	.....cuerdas	165,928	111,048
.....cuerdas	39,083	49,322	Average size of farm:		
20 to 49 cuerdas .....number	2,872	2,680	Full owners .....cuerdas	29.4	25.2
.....cuerdas	85,023	78,496	Part owners .....cuerdas	134.1	83
50 to 99 cuerdas .....number	940	865	Tenants .....cuerdas	60.8	45.8
.....cuerdas	63,789	58,741	Farms by type of organization:		
100 to 174 cuerdas .....number	563	524	Individual or family .....farms	11,938	13,958
.....cuerdas	73,170	70,444	.....cuerdas	406,461	399,977
175 to 259 cuerdas .....number	401	207	Partnership .....farms	117	49
.....cuerdas	81,321	43,195	.....cuerdas	18,414	7,699
260 cuerdas or more .....number	395	422	Corporation .....farms	738	575
.....cuerdas	221,601	228,926	.....cuerdas	138,152	108,615
			Other .....farms	366	1,163
			.....cuerdas	21,962	41,240

**Table 2. Farms, Land in Farms, and Land Use: 2012 and 2007**

[Totals may not add due to rounding. For meaning of abbreviations and symbols, see introductory text.]

All farms	2012	Percent of total in 2012	2007	Percent of total in 2007
Farms .....number	13,159	100	15,745	100
Land in farms .....cuerdas	584,988	100	557,528	100
Total cropland .....farms	12,510	95.1	14,074	89.4
.....cuerdas	433,563	74.1	392,728	70.4
Harvested cropland .....farms	10,008	76.1	10,595	67.3
.....cuerdas	127,372	21.8	116,198	20.8
Cropland used only for pasture or grazing .....farms	4,048	30.8	4,891	31.1
.....cuerdas	219,533	37.5	204,624	36.7
Cropland used for cover crops, legumes, or soil improvement, but not harvested and not pastured or grazed .....farms	281	2.1	487	3.1
.....cuerdas	5,145	0.9	6,176	1.1
Cropland on which all crops failed .....farms	773	5.9	518	3.3
.....cuerdas	2,939	0.5	4,462	0.8
Cropland idle .....farms	4,931	37.5	4,064	25.8
.....cuerdas	78,575	13.4	61,266	11
Pastureland and rangeland other than cropland and woodland .....farms	2,033	15.4	4,755	30.2
.....cuerdas	67,150	11.5	87,951	15.8
Woodland, forest, and underbrush that cannot be used for cultivation or pasture .....farms	3,130	23.8	2,667	16.9
.....cuerdas	42,712	7.3	38,390	6.9
All other land including land in house lots, buildings, ponds, roads, wasteland, etc. ....farms	9,119	69.3	8,742	55.5
.....cuerdas	41,563	7.1	38,461	6.9

**Table 3. Farms, Land in Farms, Harvested Cropland, and Irrigated Land, by Tenure of Principal Operator: 2012 and 2007**

[Totals may not add due to rounding. For meaning of abbreviations and symbols, see introductory text.]

Principal operators by tenure	2012	2007	Principal operators by tenure	2012	2007
All principal operators .....farms	13,159	15,745	Part owners .....farms	1,069	1,918
.....cuerdas	584,988	557,530	.....cuerdas	143,371	159,251
Harvested cropland .....farms	10,008	10,595	Harvested cropland .....farms	736	1,506
.....cuerdas	127,372	116,198	.....cuerdas	29,658	30,844
Irrigated land .....farms	1,073	770	Irrigated land .....farms	177	195
.....cuerdas	53,361	39,707	.....cuerdas	24,380	15,631
Full owners .....farms	9,362	11,402	Tenants .....farms	2,728	2,425
.....cuerdas	275,689	287,231	.....cuerdas	165,928	111,048
Harvested cropland .....farms	7,374	7,896	Harvested cropland .....farms	1,898	1,193
.....cuerdas	65,413	63,336	.....cuerdas	32,301	22,018
Irrigated land .....farms	439	408	Irrigated land .....farms	457	167
.....cuerdas	11,630	15,619	.....cuerdas	17,351	8,457

**Table 4. Principal Operator Characteristics by Primary Occupation: 2012**

[For meaning of abbreviations and symbols, see introductory text.]

Characteristics	Total	Primary occupation	
		Agriculture	Nonagriculture
Principal operators .....	13,159	5,463	7,696
Principal operators by -			
Years operating present farm:			
Less than 2 years .....	773	223	550
2 to 4 years .....	1,339	613	726
5 to 9 years .....	2,437	767	1,670
10 years or more .....	8,610	3,860	4,750
Place of residence:			
On farm operated .....	8,287	3,470	4,817
Off farm operated .....	4,872	1,993	2,879
Retirement status:			
Retired .....	5,681	1,758	3,923
Not retired .....	7,478	3,705	3,773
Age group:			
Under 25 years .....	20	18	2
25 to 34 years .....	487	233	254
35 to 44 years .....	1,369	426	943
45 to 54 years .....	2,936	1,416	1,520
55 to 64 years .....	3,612	1,390	2,222
65 years and over .....	4,735	1,980	2,755
Average age .....	59	59.4	58.7
Gender:			
Male .....	12,066	5,047	7,019
Female .....	1,093	416	677
Hispanic origin:			
Of Hispanic or Latino origin .....	12,940	5,362	7,578
Not of Hispanic or Latino origin .....	219	101	118
Race:			
Black or African American .....	1,023	550	473
White .....	12,051	4,879	7,172
Other .....	62	22	40
More than one race reported .....	23	12	11
Highest grade or year of school completed:			
None .....	272	73	199
Elementary school .....	2,537	1,372	1,165
Secondary school .....	2,923	1,411	1,512
High school diploma or GED .....	2,643	1,061	1,582
Some college .....	1,959	830	1,129
College - Bachelor's degree .....	1,997	528	1,469
Master's or PhD .....	828	188	640
Days worked off farm:			
None .....	8,332	4,265	4,067
Any .....	4,827	1,198	3,629
1 to 49 days .....	461	276	185
50 to 99 days .....	473	282	191
100 to 199 days .....	910	198	712
200 days or more .....	2,983	442	2,541
Hired manager status:			
Hired manager .....	1,974	1,302	672
Not a hired manager .....	11,185	4,161	7,024
Percent of income from farming:			
Less than 25 percent .....	7,591	1,553	6,038
25 to 49 percent .....	1,984	742	1,242
50 to 74 percent .....	1,379	1,053	326
75 percent or more .....	2,205	2,115	90
Net household income category:			
Less than \$20,000 .....	7,876	3,434	4,442
\$20,000 to \$39,999 .....	2,970	1,009	1,961
\$40,000 to \$59,999 .....	1,023	393	630
\$60,000 to \$79,999 .....	431	196	235
\$80,000 to \$99,999 .....	310	85	225
\$100,000 or more .....	549	346	203
Number of persons living in household:			
1 person .....	4,823	1,906	2,917
2 persons .....	3,421	1,296	2,125
3 persons .....	2,557	1,157	1,400
4 persons .....	1,712	745	967
5 or more persons .....	646	359	287
Number of families contributing to the net income of this operation:			
1 family .....	11,371	4,356	7,015
2 families .....	923	527	396
3 families .....	482	345	137
4 families .....	187	110	77
5 or more families .....	196	125	71

**Table 5. Principal Operator Characteristics by Race: 2012**

[Data were collected for a maximum of three operators per farm. For meaning of abbreviations and symbols, see introductory text.]

Principal operators	Total	Characteristics by race			
		Black or African American	White	Other	More than one race reported
Principal operators .....	13,159	1,023	12,051	62	23
Years operating present farm:					
Less than 2 years .....	773	19	742	12	-
2 to 4 years .....	1,339	100	1,232	5	2
5 to 9 years .....	2,437	243	2,189	-	5
10 years or more .....	8,610	661	7,888	45	16
Place of residence:					
On farm operated .....	8,287	602	7,627	44	14
Off farm operated .....	4,872	421	4,424	18	9
Primary occupation:					
Agriculture .....	5,463	550	4,879	22	12
Nonagriculture .....	7,696	473	7,172	40	11
Retirement status:					
Retired .....	5,681	436	5,201	33	11
Not retired .....	7,478	587	6,850	29	12
Age group:					
Under 25 years .....	20	-	20	-	-
25 to 34 years .....	487	13	470	2	2
35 to 44 years .....	1,369	72	1,291	4	2
45 to 54 years .....	2,936	271	2,654	11	-
55 to 64 years .....	3,612	264	3,301	36	11
65 years and over .....	4,735	403	4,315	9	8
Average age .....	59	60.2	58.9	54.3	60.7
Gender:					
Male .....	12,066	924	11,090	31	21
Female .....	1,093	99	961	31	2
Hispanic origin:					
Of Hispanic or Latino origin .....	12,940	934	11,951	33	22
Not of Hispanic or Latino origin .....	219	89	100	29	1
Highest grade or year of school completed:					
None .....	272	12	257	2	1
Elementary school .....	2,537	260	2,263	7	7
Secondary school .....	2,923	259	2,657	5	2
High school diploma or GED .....	2,643	254	2,371	10	8
Some college .....	1,959	103	1,823	31	2
College - Bachelor's degree .....	1,997	91	1,899	5	2
Master's or PhD .....	828	44	781	2	1
Days worked off farm:					
None .....	8,332	677	7,593	44	18
Any .....	4,827	346	4,458	18	5
1 to 49 days .....	461	20	431	8	2
50 to 99 days .....	473	106	367	-	-
100 to 199 days .....	910	57	847	6	-
200 days or more .....	2,983	163	2,813	4	3
Hired manager status:					
Hired manager .....	1,974	121	1,844	7	2
Not a hired manager .....	11,185	902	10,207	55	21
Percent of income from farming:					
Less than 25 percent .....	7,591	490	7,055	33	13
25 to 49 percent .....	1,984	242	1,731	9	2
50 to 74 percent .....	1,379	116	1,252	9	2
75 percent or more .....	2,205	175	2,013	11	6
Net household income category:					
Less than \$20,000 .....	7,876	698	7,120	42	16
\$20,000 to \$39,999 .....	2,970	248	2,706	13	3
\$40,000 to \$59,999 .....	1,023	30	988	3	2
\$60,000 to \$79,999 .....	431	27	404	-	-
\$80,000 to \$99,999 .....	310	5	301	2	2
\$100,000 or more .....	549	15	532	2	-
Number of persons living in household:					
1 person .....	4,823	443	4,356	14	10
2 persons .....	3,421	198	3,211	6	6
3 persons .....	2,557	225	2,316	11	5
4 persons .....	1,712	102	1,606	4	-
5 or more persons .....	646	55	562	27	2
Number of families contributing to the net income of this operation:					
1 family .....	11,371	893	10,411	52	15
2 families .....	923	62	855	2	4
3 families .....	482	28	450	4	-
4 families .....	187	19	162	4	2
5 or more families .....	196	21	173	-	2

**Table 6. Selected Operator Characteristics for Farms with Multiple Operators: 2012**

[Data were collected for a maximum of three operators per farm. For meaning of abbreviations and symbols, see introductory text.]

Operators characteristics	All operators on multi-operator farms	Principal operator on multi-operator farms	Second operator on multi-operator farms	Third operator on multi-operator farms
Operators .....	3,261	1,515	1,515	231
Years operating present farm:				
Less than 2 years .....	280	93	137	50
2 to 4 years .....	341	140	169	32
5 to 9 years .....	634	300	299	35
10 years or more .....	2,006	982	910	114
Place of residence:				
On farm operated .....	1,773	862	735	176
Off farm operated .....	1,488	653	780	55
Primary occupation:				
Agriculture .....	1,746	841	846	59
Nonagriculture .....	1,515	674	669	172
Retirement status:				
Retired .....	919	590	308	21
Not retired .....	2,342	925	1,207	210
Age group:				
Under 25 years .....	16	3	6	7
25 to 34 years .....	218	74	109	35
35 to 44 years .....	531	138	337	56
45 to 54 years .....	982	445	465	72
55 to 64 years .....	822	391	387	44
65 years and over .....	692	464	211	17
Average age .....	54.3	58.1	51.6	46.5
Gender				
Male .....	2,154	1,274	705	175
Female .....	1,107	241	810	56
Hispanic origin:				
Of Hispanic or Latino origin .....	3,216	1,494	1,493	229
Not of Hispanic or Latino origin .....	45	21	22	2
Race:				
Black or African American .....	217	108	90	19
White .....	3,007	1,390	1,411	206
Other .....	20	9	6	5
More than one race reported .....	17	8	8	1
Highest grade or year of school completed:				
None .....	69	41	22	6
Elementary school .....	378	213	140	25
Secondary school .....	634	282	296	56
High school diploma or GED .....	573	232	286	55
Some college .....	429	218	192	19
College - Bachelor's degree .....	832	312	468	52
Master's or PhD .....	346	217	111	18
Days worked off farm:				
None .....	2,055	1,016	886	153
Any .....	1,206	499	629	78
1 to 49 days .....	163	58	81	24
50 to 99 days .....	113	43	58	12
100 to 199 days .....	202	121	69	12
200 days or more .....	728	277	421	30
Number of persons living in household:				
1 person .....	1,530	414	1,020	96
2 persons .....	754	505	207	42
3 persons .....	571	354	166	51
4 persons .....	300	167	97	36
5 or more persons .....	106	75	25	6
Hired manager status:				
Hired manager .....	900	432	387	81
Not a hired manager .....	2,361	1,083	1,128	150



**Table 7. Hired Farm Workers, Agregados, and Sharecroppers: 2012 and 2007**

[For meaning of abbreviations and symbols, see introductory text.]

Item	2012	2007	Item	2012	2007
Hired farm workers ..... farms	8,337	7,705	Hired farm workers - (Con.)		
..... number	30,122	29,641	Agregado and sharecropper families		
Worked 5 months or more ..... farms	5,034	5,416	living on place December 31 ..... farms	1,450	1,024
..... number	14,922	18,392	..... number	2,277	2,067
Worked less than 5 months ..... farms	4,282	3,485			
..... number	15,200	11,249			

**Table 8. Inventory and Value of Machinery, Equipment, Land, Buildings, and Facilities: 2012 and 2007**

[For meaning of abbreviations and symbols, see introductory text.]

Item	2012	2007	Item	2012	2007
<b>SELECTED MACHINERY AND EQUIPMENT</b>			<b>ESTIMATED MARKET VALUE OF ALL MACHINERY AND EQUIPMENT</b>		
Automobiles, jeeps, pickups, and other motor trucks ..... farms	9,461	7,695	Total ..... farms	10,493	8,922
..... number	15,329	12,411	..... dollars	365,219,750	255,450,351
Wheel tractors ..... farms	1,941	1,592	Farms by value group:		
..... number	4,110	2,985	\$1 to \$999 ..... farms	1,950	794
Crawler tractors ..... farms	428	223	..... dollars	683,573	390,896
..... number	522	270	\$1,000 to \$9,999 ..... farms	5,128	5,196
Coffee depulpers ..... farms	437	422	..... dollars	19,857,370	18,856,294
..... number	503	492	\$10,000 or more ..... farms	3,415	2,932
Mechanical coffee dryers ..... farms	310	219	..... dollars	344,678,807	236,203,161
..... number	560	454	\$10,000 to \$29,999 ..... farms	1,620	1,506
Solar or air coffee dryers ..... farms	99	106	..... dollars	26,049,264	23,335,847
..... number	167	191	\$30,000 to \$49,999 ..... farms	396	459
Mechanical coffee washers ..... farms	172	135	..... dollars	14,131,388	16,626,730
..... number	210	165	\$50,000 or more ..... farms	1,399	967
Milking machines ..... farms	315	345	..... dollars	304,498,155	196,240,584
..... number	4,084	3,820	<b>ESTIMATED MARKET VALUE OF ALL LAND AND BUILDINGS</b>		
Milk coolers ..... farms	315	349	Total ..... farms	13,159	15,729
..... number	472	534	..... dollars	4,198,181,341	4,780,974,951
Emergency electric generators ..... farms	1,770	1,553	Farms by value group:		
..... number	1,990	1,729	\$1 to \$9,999 ..... farms	180	205
<b>SELECTED BUILDINGS</b>			..... dollars	998,562	987,100
Buildings used to house livestock ..... farms	2,654	2,694	..... farms	1,840	2,377
..... number	3,779	4,607	..... dollars	50,498,465	73,010,330
Storage buildings for crops ..... farms	2,105	1,667	\$50,000 to \$99,999 ..... farms	3,197	4,379
..... number	2,500	1,841	..... dollars	226,366,102	296,039,590
Buildings for machinery ..... farms	2,067	1,300	\$100,000 to \$249,999 ..... farms	4,378	4,957
..... number	2,336	1,473	..... dollars	668,352,027	786,100,061
Greenhouses ..... farms	803	508	\$250,000 to \$499,999 ..... farms	1,967	2,156
..... number	4,512	1,718	..... dollars	641,220,226	678,129,420
Houses for agregados and other workers ..... farms	2,280	689	\$500,000 or more ..... farms	1,597	1,655
..... number	3,625	1,070	..... dollars	2,610,745,959	2,946,708,450

**Table 9. Agricultural Chemicals Used, Including Fertilizer: 2012 and 2007**

[For meaning of abbreviations and symbols, see introductory text.]

Item	2012	2007	Item	2012	2007
Farms ..... number	8,841	7,641	Chemical products (sprays, dusts, fumigants, etc.) used to control:		
Commercial fertilizer used on cropland <sup>1</sup> ..... farms	7,687	5,496	Insects on crops ..... farms	2,914	1,313
..... cuerdas on which used	86,940	56,511	..... cuerdas on which used	47,356	21,533
Commercial fertilizer used on pastureland <sup>1</sup> ..... farms	558	961	Diseases in crops and orchards ..... farms	2,239	1,338
..... cuerdas on which used	28,966	29,627	..... cuerdas on which used	32,328	18,131
Organic fertilizer ..... farms	507	295	Weeds, grass, or brush in crops and pastures ..... farms	5,911	4,426
..... cuerdas on which used	23,809	10,672	..... cuerdas on which used	109,026	62,323
			Nematodes on crops ..... farms	2,004	1,028
			..... cuerdas on which used	28,035	12,402

<sup>1</sup> 2007 data do not include lime as commercial fertilizer.

**Table 10. Irrigation: 2012 and 2007**

[Totals may not add due to rounding. For meaning of abbreviations and symbols, see introductory text.]

Item	2012	2007	Item	2012	2007
Land irrigated .....			Farms by type of irrigation - Con.		
..... farms	1,073	770	Sprinkler .....	297	343
..... cuerdas	53,361	39,707	Other .....	109	107
..... water (acre-feet)	30,829	1,887			
Public system .....			Major source of irrigation water for private systems:		
..... farms	229	273	Well .....	530	317
..... cuerdas	14,675	13,190	River or stream .....	131	56
Private system .....			Lake or private pond .....	88	130
..... farms	862	510	Canal .....	16	123
..... cuerdas	38,686	26,517	Other .....	95	144
Farms by type of irrigation:					
Gravity .....	198	118			
Drip .....	468	202			

**Table 11. Farm Production Expenses: 2012 and 2007**

[For meaning of abbreviations and symbols, see introductory text.]

Item	2012	2007	Item	2012	2007
Livestock, poultry, and fish purchased ..... farms dollars	2,168	4,627	Commercial fertilizer purchased - Con.		
Average per farm .....dollars	24,507,205	41,604,668	Farms with expenses of-		
Farms with expenses of-			\$1 to \$99 .....	614	875
\$1 to \$99 .....	61	514	\$100 to \$499 .....	3,477	2,553
\$100 to \$499 .....	477	1,307	\$500 to \$999 .....	1,197	1,040
\$500 to \$999 .....	173	637	\$1,000 to \$2,499 .....	1,353	1,185
\$1,000 to \$2,499 .....	526	934	\$2,500 to \$4,999 .....	460	351
\$2,500 to \$4,999 .....	259	295	\$5,000 to \$9,999 .....	282	264
\$5,000 to \$9,999 .....	211	278	\$10,000 or more .....	313	168
\$10,000 or more .....	461	662	\$10,000 to \$14,999 .....	136	60
\$10,000 to \$14,999 .....	66	180	\$15,000 to \$19,999 .....	44	43
\$15,000 to \$19,999 .....	35	92	\$20,000 or more .....	133	65
\$20,000 or more .....	360	390	Gasoline and other fuel and oil products purchased ..... farms	10,983	6,481
Feed purchased for livestock and poultry ..... farms	4,418	7,409	dollars	25,220,663	17,568,756
Average per farm .....dollars	107,502,439	115,243,997	Average per farm .....dollars	2,296	2,711
Farms with expenses of-			Farms with expenses of-		
\$1 to \$99 .....	16	363	\$1 to \$99 .....	702	276
\$100 to \$499 .....	537	2,148	\$100 to \$499 .....	4,072	2,211
\$500 to \$999 .....	994	984	\$500 to \$999 .....	2,049	1,047
\$1,000 to \$2,499 .....	1,172	2,157	\$1,000 to \$2,499 .....	2,473	1,399
\$2,500 to \$4,999 .....	724	603	\$2,500 to \$4,999 .....	732	716
\$5,000 to \$9,999 .....	280	327	\$5,000 to \$9,999 .....	448	419
\$10,000 or more .....	695	827	\$10,000 or more .....	507	413
\$10,000 to \$14,999 .....	131	233	\$10,000 to \$14,999 .....	211	178
\$15,000 to \$19,999 .....	76	39	\$15,000 to \$19,999 .....	111	97
\$20,000 or more .....	488	555	\$20,000 or more .....	185	138
Medicines and drugs purchased for livestock and poultry ..... farms	3,887	6,742	Wages and salaries paid to employees or hired farm workers ..... farms	8,337	7,705
dollars	8,026,235	8,877,191	dollars	168,143,549	107,786,397
Average per farm .....dollars	2,065	1,317	Average per farm .....dollars	20,168	13,989
Farms with expenses of-			Farms with expenses of-		
\$1 to \$99 .....	574	2,511	\$1 to \$99 .....	97	112
\$100 to \$499 .....	2,137	2,578	\$100 to \$499 .....	678	766
\$500 to \$999 .....	437	643	\$500 to \$999 .....	880	675
\$1,000 to \$2,499 .....	312	460	\$1,000 to \$2,499 .....	1,701	1,791
\$2,500 to \$4,999 .....	110	207	\$2,500 to \$4,999 .....	1,080	854
\$5,000 to \$9,999 .....	142	160	\$5,000 to \$9,999 .....	1,333	1,582
\$10,000 or more .....	175	183	\$10,000 or more .....	2,568	1,925
\$10,000 to \$14,999 .....	66	54	\$10,000 to \$14,999 .....	781	581
\$15,000 to \$19,999 .....	24	30	\$15,000 to \$19,999 .....	434	375
\$20,000 or more .....	85	99	\$20,000 or more .....	1,353	969
Veterinarian services ..... farms	1,336	789	Contract labor ..... farms	657	725
dollars	2,287,289	2,292,929	dollars	2,852,309	3,730,959
Average per farm .....dollars	1,712	2,906	Average per farm .....dollars	4,341	5,146
Farms with expenses of-			Farms with expenses of-		
\$1 to \$99 .....	101	50	\$1 to \$99 .....	5	-
\$100 to \$499 .....	646	207	\$100 to \$499 .....	123	110
\$500 to \$999 .....	157	178	\$500 to \$999 .....	160	90
\$1,000 to \$2,499 .....	231	157	\$1,000 to \$2,499 .....	151	296
\$2,500 to \$4,999 .....	91	97	\$2,500 to \$4,999 .....	124	85
\$5,000 to \$9,999 .....	73	46	\$5,000 to \$9,999 .....	42	63
\$10,000 or more .....	37	54	\$10,000 or more .....	52	81
\$10,000 to \$14,999 .....	18	36	\$10,000 to \$14,999 .....	19	23
\$15,000 to \$19,999 .....	5	6	\$15,000 to \$19,999 .....	10	12
\$20,000 or more .....	14	12	\$20,000 or more .....	23	46
Professional services ..... farms	2,708	2,257	Machine hire and customwork ..... farms	2,979	2,459
dollars	5,774,613	4,509,397	dollars	9,049,513	6,311,472
Average per farm .....dollars	2,132	1,998	Average per farm .....dollars	3,038	2,567
Farms with expenses of-			Farms with expenses of-		
\$1 to \$99 .....	177	153	\$1 to \$99 .....	18	134
\$100 to \$499 .....	1,022	996	\$100 to \$499 .....	579	569
\$500 to \$999 .....	511	392	\$500 to \$999 .....	620	601
\$1,000 to \$2,499 .....	482	389	\$1,000 to \$2,499 .....	860	543
\$2,500 to \$4,999 .....	340	167	\$2,500 to \$4,999 .....	526	333
\$5,000 to \$9,999 .....	86	87	\$5,000 to \$9,999 .....	158	159
\$10,000 or more .....	90	73	\$10,000 or more .....	218	120
\$10,000 to \$14,999 .....	27	26	\$10,000 to \$14,999 .....	91	72
\$15,000 to \$19,999 .....	18	12	\$15,000 to \$19,999 .....	64	17
\$20,000 or more .....	45	35	\$20,000 or more .....	63	31
Seeds, bulbs, plants, and trees purchased ..... farms	4,636	8,696	Agricultural chemicals purchased ..... farms	6,999	5,013
dollars	11,500,410	22,330,647	dollars	16,359,448	6,723,989
Average per farm .....dollars	2,481	2,568	Average per farm .....dollars	2,337	1,341
Farms with expenses of-			Farms with expenses of-		
\$1 to \$99 .....	245	222	\$1 to \$99 .....	929	1,014
\$100 to \$499 .....	1,771	3,212	\$100 to \$499 .....	3,485	2,167
\$500 to \$999 .....	1,049	1,857	\$500 to \$999 .....	1,006	848
\$1,000 to \$2,499 .....	740	1,864	\$1,000 to \$2,499 .....	864	525
\$2,500 to \$4,999 .....	374	726	\$2,500 to \$4,999 .....	312	239
\$5,000 to \$9,999 .....	258	480	\$5,000 to \$9,999 .....	160	122
\$10,000 or more .....	199	335	\$10,000 or more .....	243	98
\$10,000 to \$14,999 .....	84	105	\$10,000 to \$14,999 .....	109	43
\$15,000 to \$19,999 .....	17	61	\$15,000 to \$19,999 .....	50	14
\$20,000 or more .....	98	169	\$20,000 or more .....	84	41
Commercial fertilizer purchased ..... farms	7,696	6,436	Machinery and equipment repair and maintenance ..... farms	3,034	2,487
dollars	17,826,553	10,059,841	dollars	12,683,427	9,299,979
Average per farm .....dollars	2,316	1,563	Average per farm .....dollars	4,180	3,739

See footnote(s) at end of table.

--continued

**Table 11. Farm Production Expenses: 2012 and 2007 (continued)**

[For meaning of abbreviations and symbols, see introductory text.]

Item	2012	2007	Item	2012	2007
Machinery and equipment repair and maintenance - Con.			Electricity expense (see text) - Con.		
Farms with expenses of-			Farms with expenses of-		
\$1 to \$99 .....	75	154	\$1 to \$99 .....	1,216	(NA)
\$100 to \$499 .....	883	648	\$100 to \$499 .....	1,458	(NA)
\$500 to \$999 .....	712	355	\$500 to \$999 .....	773	(NA)
\$1,000 to \$2,499 .....	592	599	\$1,000 to \$2,499 .....	610	(NA)
\$2,500 to \$4,999 .....	233	324	\$2,500 to \$4,999 .....	144	(NA)
\$5,000 to \$9,999 .....	314	212	\$5,000 to \$9,999 .....	197	(NA)
\$10,000 or more .....	225	195	\$10,000 or more .....	352	(NA)
\$10,000 to \$14,999 .....	42	82	\$10,000 to \$14,999 .....	84	(NA)
\$15,000 to \$19,999 .....	65	29	\$15,000 to \$19,999 .....	108	(NA)
\$20,000 or more .....	118	84	\$20,000 or more .....	160	(NA)
Building repair and maintenance .....	1,185	1,006	Interest expenses (see text) .....	4,712	(NA)
dollars	6,005,981	5,944,376	dollars	16,617,408	(NA)
Average per farm .....	5,068	5,909	dollars	3,527	(NA)
Farms with expenses of-			Farms with expenses of-		
\$1 to \$99 .....	10	223	\$1 to \$99 .....	1,359	(NA)
\$100 to \$499 .....	269	159	\$100 to \$499 .....	1,307	(NA)
\$500 to \$999 .....	224	143	\$500 to \$999 .....	617	(NA)
\$1,000 to \$2,499 .....	336	163	\$1,000 to \$2,499 .....	607	(NA)
\$2,500 to \$4,999 .....	116	112	\$2,500 to \$4,999 .....	249	(NA)
\$5,000 to \$9,999 .....	109	78	\$5,000 to \$9,999 .....	207	(NA)
\$10,000 or more .....	121	128	\$10,000 or more .....	366	(NA)
\$10,000 to \$14,999 .....	29	44	\$10,000 to \$14,999 .....	142	(NA)
\$15,000 to \$19,999 .....	20	13	\$15,000 to \$19,999 .....	73	(NA)
\$20,000 or more .....	72	71	\$20,000 or more .....	151	(NA)
Water .....	2,241	1,072	All other expenses <sup>1</sup> .....	8,954	7,758
dollars	2,277,423	3,439,116	dollars	45,753,671	72,049,313
Average per farm .....	1,016	3,208	dollars	5,110	9,287
Farms with expenses of-			Farms with expenses of-		
\$1 to \$99 .....	261	95	\$1 to \$99 .....	1,296	579
\$100 to \$499 .....	1,035	444	\$100 to \$499 .....	2,974	2,585
\$500 to \$999 .....	403	198	\$500 to \$999 .....	1,162	1,311
\$1,000 to \$2,499 .....	371	147	\$1,000 to \$2,499 .....	1,771	1,337
\$2,500 to \$4,999 .....	119	71	\$2,500 to \$4,999 .....	666	656
\$5,000 to \$9,999 .....	33	80	\$5,000 to \$9,999 .....	366	445
\$10,000 or more .....	19	37	\$10,000 or more .....	719	845
\$10,000 to \$14,999 .....	6	16	\$10,000 to \$14,999 .....	182	223
\$15,000 to \$19,999 .....	5	5	\$15,000 to \$19,999 .....	73	77
\$20,000 or more .....	8	16	\$20,000 or more .....	464	545
Electricity expense (see text) .....	4,750	(NA)			
dollars	14,152,940	(NA)			
Average per farm .....	2,980	(NA)			

<sup>1</sup> 2007 data include electricity and interest expenses.

**Table 12. Market Value of Agricultural Products Sold: 2012 and 2007**

[For meaning of abbreviations and symbols, see introductory text.]

Item	2012	2007	Item	2012	2007
Total sales ..... farms	13,159	15,745	Total sales - Con.		
dollars	547,628,613	515,685,532	Crops sold - Con.		
Average per farm .....dollars	41,616	32,752	Vegetables and melons, including		
Farms by value of sales:			hydroponic crops ..... farms	1,528	1,007
Less than \$1,000 .....	2,973	4,442	dollars	47,134,996	35,440,431
\$1,000 to \$2,499 .....	2,015	2,771	Average per farm .....dollars	30,848	35,194
\$2,500 to \$4,999 .....	1,986	2,428	Hydroponic crops ..... farms	213	156
\$5,000 to \$7,499 .....	1,209	1,206	dollars	10,491,871	3,306,138
\$7,500 to \$9,999 .....	771	882	Average per farm .....dollars	49,258	21,193
\$10,000 to \$19,999 .....	1,521	1,497	Nursery and greenhouse crops, floriculture,		
\$20,000 to \$39,999 .....	968	1,030	and sod ..... farms	657	524
\$20,000 to \$24,999 .....	302	287	dollars	37,533,811	44,575,883
\$25,000 to \$29,999 .....	292	348	Average per farm .....dollars	57,129	85,068
\$30,000 to \$39,999 .....	374	395	Grasses, except lawn grass ..... farms	532	256
\$40,000 to \$59,999 .....	394	281	dollars	14,588,630	13,372,308
\$40,000 to \$49,999 .....	276	191	Average per farm .....dollars	27,422	52,236
\$50,000 to \$59,999 .....	118	90	Livestock, poultry, and their products ..... farms	4,119	5,662
\$60,000 or more .....	1,322	1,208	dollars	276,308,544	296,850,055
Crops sold ..... farms	9,367	10,206	Average per farm .....dollars	67,081	52,428
dollars	271,320,069	218,835,477	Cattle and calves ..... farms	2,911	3,568
Coffee ..... farms	4,478	5,678	dollars	33,605,544	33,005,235
dollars	29,273,215	41,823,565	Average per farm .....dollars	11,544	9,250
Average per farm .....dollars	6,537	7,366	Poultry and poultry products ..... farms	706	1,079
Pineapples ..... farms	42	53	dollars	40,375,759	63,573,676
dollars	1,905,743	526,908	Average per farm .....dollars	57,189	58,919
Average per farm .....dollars	45,375	9,942	Milk and other dairy products		
Plantains ..... farms	3,628	3,756	from cows ..... farms	318	354
dollars	80,505,103	44,874,655	dollars	189,425,127	184,542,585
Average per farm .....dollars	22,190	11,947	Average per farm .....dollars	595,677	521,307
Bananas ..... farms	1,474	1,980	Hogs and pigs ..... farms	532	1,075
dollars	12,106,293	10,082,177	dollars	8,019,245	6,238,744
Average per farm .....dollars	8,213	5,092	Average per farm .....dollars	15,074	5,803
Grains or field crops ..... farms	781	969	Aquaculture ..... farms	51	40
dollars	8,539,117	1,553,126	dollars	687,976	832,725
Average per farm .....dollars	10,934	1,603	Average per farm .....dollars	13,490	20,818
Root crops or tubers ..... farms	1,242	1,691	Other livestock and livestock		
dollars	8,191,970	6,682,651	products (see text) ..... farms	630	787
Average per farm .....dollars	6,596	3,952	dollars	4,194,893	8,657,090
Fruits ..... farms	1,926	2,350	Average per farm .....dollars	6,659	11,000
dollars	31,541,191	19,903,773			
Average per farm .....dollars	16,377	8,470			

**Table 13. Income From Farm-Related Sources: 2012 and 2007**

[For meaning of abbreviations and symbols, see introductory text.]

Item	2012	2007	Item	2012	2007
Total income from farm-related			Total income from farm-related sources - (Con.)		
sources ..... farms	2,955	2,954	Participation in government farm		
dollars	52,420,528	42,254,497	programs <sup>1</sup> ..... farms	2,241	2,295
Custom farmwork done for others ..... farms	464	441	dollars	35,351,806	30,171,304
dollars	11,288,566	4,575,759	Sale of farm by-products or waste		
Agritourism and recreational services ..... farms	11	30	materials ..... farms	43	23
dollars	83,301	524,203	dollars	611,359	361,125
Renting out farmland ..... farms	216	292	Other sources of farm-related income ..... farms	248	261
dollars	2,406,796	2,157,351	dollars	2,678,700	4,464,755

<sup>1</sup> Data reflect actual census results and do not include any administrative data from government agencies.

**Table 14. Livestock, Poultry, and Their Products - Inventory and Number Sold: 2012 and 2007**

[For meaning of abbreviations and symbols, see introductory text.]

Item	2012	2007	Item	2012	2007
<b>INVENTORY</b>			<b>SALES - Con.</b>		
Total cattle and calves .....	farms 3,223	4,671	Livestock, poultry, and their products - Con.		
number 257,285		267,542	Cattle and calves sold .....	farms 2,911	3,568
All cows .....	farms 2,522	3,165	number 65,409		79,314
number 130,339		139,469	dollars 33,605,544		33,005,235
All heifers and heifer calves .....	farms 2,528	3,345	Calves under 500 pounds .....	farms 1,000	1,559
number 65,579		83,806	number 21,639		35,208
Bulls, steers, bull calves, and steer calves .....	farms 2,810	3,164	dollars 4,869,849		(NA)
number 61,367		44,269	Cattle 500 pounds or more .....	farms 2,469	2,959
Dairy cattle .....	farms 834	2,076	number 43,770		44,106
number 99,892		148,537	dollars 28,735,695		(NA)
Cows .....	farms 555	1,225	Milk and other dairy products from cows sold .....	farms 318	354
number 64,494		93,668	quarts 251,122,425		343,670,566
Heifers and heifer calves .....	farms 669	1,766	dollars 189,425,127		184,542,585
number 35,398		54,869	Hogs and pigs .....	farms 532	1,046
Beef cattle .....	farms 2,276	2,283	number 54,524		(NA)
number 96,026		74,738	dollars 8,019,245		6,238,744
Cows .....	farms 2,004	2,078	Hogs and pigs for sale .....	farms 498	(NA)
number 65,845		45,801	number 47,543		(NA)
Heifers and heifer calves .....	farms 1,907	1,669	dollars 6,853,970		(NA)
number 30,181		28,937	Under 3 months old .....	farms 186	286
Total hogs and pigs .....	farms 631	1,513	number 12,826		26,056
number 48,262		69,892	dollars 506,053		(NA)
Hogs and pigs for sale .....	farms 567	(NA)	3 months old and older .....	farms 402	854
number 32,843		(NA)	number 34,717		47,544
Under 3 months old .....	farms 281	481	dollars 6,347,917		(NA)
number 15,504		24,128	Hogs and pigs for breeding .....	farms 173	(NA)
3 months old and older .....	farms 438	1,035	number 6,981		(NA)
number 17,339		33,384	dollars 1,165,275		(NA)
Hogs and pigs for breeding .....	farms 434	817	Sows and their replacements .....	farms 112	(NA)
number 15,419		12,380	number 2,278		(NA)
Boars .....	farms 355	708	dollars 391,750		(NA)
number 7,912		2,427	Boars .....	farms 95	(NA)
Sows and their replacements .....	farms 422	750	number 4,703		(NA)
number 7,507		9,953	dollars 773,525		(NA)
Total other livestock .....	farms 1,988	3,750	Total other livestock and their products .....	farms 591	(NA)
number 45,853		65,727	number 43,804		(NA)
All horses .....	farms 1,214	2,883	dollars 3,834,586		(NA)
number 10,307		15,737	All horses .....	farms 149	277
Paso Finos (see text) .....	farms 204	(NA)	number 705		1,075
Other purebreds (see text) .....	farms 1,363	(NA)	dollars 2,624,585		(NA)
number 48		(NA)	Paso Finos (see text) .....	farms 29	(NA)
Common (mixed breed) (see text) .....	farms 1,141	(NA)	number 122		(NA)
number 1,074		(NA)	dollars 544,760		(NA)
Burros and burritos (see text) .....	farms 7,803	(NA)	Other purebreds (see text) .....	farms 32	(NA)
number 30		(NA)	number 203		(NA)
Sheep .....	farms 47	(NA)	dollars 1,934,550		(NA)
number 425		568	Common (mixed breed) (see text) .....	farms 91	(NA)
Goats .....	farms 12,539	11,137	number 380		(NA)
number 470		664	dollars 145,275		(NA)
Hives of bees .....	farms 5,655	7,359	Burros and burritos (see text) .....	farms 17	(NA)
number 46		77	number (D)		(NA)
Rabbits .....	farms 1,274	2,104	dollars (D)		(NA)
number 329		480	Sheep .....	farms 276	220
Other livestock (see text) .....	farms 15,927	29,145	number 7,519		4,394
number 10		(NA)	dollars 645,730		(NA)
Aquaculture above-ground tanks (see text) .....	farms 37	(NA)	Goats .....	farms 131	221
number 448		(NA)	number 1,579		3,126
Aquaculture in-ground ponds (see text) .....	farms 48	78	dollars 287,550		(NA)
number 332		406	Rabbits .....	farms 98	119
cuerdas 252		(NA)	number 33,982		39,519
Total chickens .....	farms 1,521	(NA)	dollars 275,671		(NA)
number 10,871,060		(NA)	Other livestock (see text) .....	farms 1	(NA)
Laying hens (see text) .....	farms 343	516	number (D)		(NA)
number 304,789		642,279	dollars (D)		(NA)
Table egg layers (see text) .....	farms 334	(NA)	Fish and other aquaculture .....	farms 51	40
number 304,214		(NA)	dollars 687,976		832,725
Hatching egg layers (see text) .....	farms 124	(NA)	Honey .....	farms 38	77
number 575		(NA)	gallons 80,472		86,292
Pullets for laying flock replacement .....	farms 44	71	dollars 266,188		(NA)
number 135,364		308,110	Other livestock products .....	farms 23	(NA)
Broilers and other chickens for meat production .....	farms 83	456	dollars 94,119		(NA)
number 10,359,499		5,176,402	Laying hens (see text) .....	farms 18	45
Fighting cocks .....	farms 949	1,591	number 207,467		288,850
number 34,612		61,131	dollars 348,989		(NA)
English hens (see text) .....	farms 569	(NA)	Table egg layers (see text) .....	farms 16	(NA)
number 17,904		(NA)	number (D)		(NA)
Yard chickens (see text) .....	farms 693	(NA)	dollars (D)		(NA)
number 18,892		(NA)	Hatching egg layers (see text) .....	farms 2	(NA)
Guineas .....	farms 222	559	number (D)		(NA)
number 19,225		10,784	dollars (D)		(NA)
Other poultry .....	farms 208	1,098	Pullets for laying flock replacement .....	farms 8	12
number 4,245		22,600	number 275,914		468,849
Poultry hatched .....	farms 24	28	dollars 1,170,550		(NA)
number 3,722		2,037	Broilers and other chickens for meat production .....	farms 66	247
<b>SALES</b>			number 18,910,502		26,929,484
Livestock, poultry, and their products .....	farms 4,119	5,662	dollars 26,050,151		(NA)
dollars 276,308,544		296,850,055	Fighting cocks .....	farms 324	518
			number 6,667		8,855
			dollars 1,187,102		(NA)

--continued



**Table 15. Crops Harvested for Sale: 2012 and 2007**

[Totals may not add due to rounding. For meaning of abbreviations and symbols, see introductory text.]

Item	2012	2007	Item	2012	2007
All farms .....number	13,159	15,745	Mangoes ..... farms	157	97
.....cuerdas	584,988	557,530	.....trees not of bearing age	18,824	(D)
Farms with cropland harvested .....farms	10,008	10,595	.....trees of bearing age	167,130	(D)
.....cuerdas	127,372	116,198	.....cuerdas	3,213	2,197
Coffee grown in the shade .....farms	1,919	2,627	.....hundreds	251,618	124,079
.....trees not of bearing age	1,328,482	843,883	Soursops .....farms	127	92
.....trees of bearing age	8,233,901	9,893,197	.....trees not of bearing age	7,840	1,013
.....cuerdas	9,337	11,807	.....trees of bearing age	1,087	2,926
.....cwt	32,155	42,684	.....cuerdas	74	32
Coffee grown in the open .....farms	3,104	3,808	.....cwt	339	1,962
.....trees not of bearing age	3,259,880	1,975,870	Citrons .....farms	9	18
.....trees of bearing age	23,739,586	26,303,590	.....trees not of bearing age	2,944	1,634
.....cuerdas	23,876	26,728	.....trees of bearing age	2,482	12,554
.....cwt	94,841	137,910	.....cuerdas	18	62
Pineapples .....farms	106	124	.....hundreds	458	2,454
.....plants not of bearing age	2,601,841	1,565,465	Papayas .....farms	84	76
.....plants of bearing age	3,123,252	1,249,915	.....trees not of bearing age	274,505	124,840
.....cuerdas	330	330	.....trees of bearing age	595,322	234,756
.....tons	2,186	2,145	.....cuerdas	874	419
Plantains .....farms	4,737	4,569	.....cwt	160,298	92,001
.....trees not of bearing age	7,964,606	7,087,204	Passion fruit .....farms	20	20
.....trees of bearing age	11,955,808	9,437,462	.....vines not of bearing age	598	3,901
.....cuerdas	22,719	18,034	.....vines of bearing age	1,576	3,882
.....thousands	405,256	249,948	.....cuerdas	7	13
Bananas .....farms	1,828	2,196	.....cwt	222	1,221
.....trees not of bearing age	939,673	826,658	Quenepas .....farms	21	38
.....trees of bearing age	4,043,016	4,678,393	.....trees not of bearing age	(D)	4,772
.....cuerdas	6,639	7,015	.....trees of bearing age	(D)	976
.....thousands	295,488	373,667	.....cuerdas	40	62
Pigeon peas .....farms	383	384	.....cwt	(D)	457
.....cuerdas	742	763	Lemons and limes .....farms	221	235
.....cwt	7,934	7,157	.....trees not of bearing age	14,251	8,028
Dry beans .....farms	441	120	.....trees of bearing age	32,414	16,505
.....cuerdas	520	188	.....cuerdas	310	169
.....cwt	4,920	918	.....hundreds	44,762	46,974
Green beans .....farms	132	595	Starfruit .....farms	43	(NA)
.....cuerdas	283	609	.....trees not of bearing age	718	(NA)
.....cwt	6,627	9,930	.....trees of bearing age	832	(NA)
Corn .....farms	118	93	.....cuerdas	13	(NA)
.....cuerdas	1,043	943	.....cwt	9	(NA)
.....cwt	11,480	11,127	Other fruit .....farms	210	143
Soybeans .....farms	7	(NA)	.....trees not of bearing age	9,909	10,953
.....cuerdas	1,648	(NA)	.....trees of bearing age	60,118	21,547
.....cwt	21,280	(NA)	.....cuerdas	244	268
Other field crops .....farms	34	19	.....cwt	38,859	13,967
.....cuerdas	1,431	160	Tomatoes (including hydroponics) .....farms	120	95
.....cwt	37,856	2,995	.....cuerdas	784	894
Dasheens .....farms	107	395	.....pounds	(D)	(D)
.....cuerdas	90	435	Cucumbers(including hydroponics) .....farms	178	113
.....cwt	3,144	34,837	.....cuerdas	358	447
Cassava .....farms	233	243	.....pounds	(D)	5,861,661
.....cuerdas	499	204	String beans .....farms	109	19
.....cwt	34,373	11,702	.....cuerdas	17	30
Root celery .....farms	158	99	.....pounds	27,120	95,792
.....cuerdas	210	310	Lettuce (including hydroponics) .....farms	174	55
.....cwt	13,728	18,233	.....cuerdas	56	23
Sweetpotatoes .....farms	103	438	.....pounds	1,310,236	1,386,383
.....cuerdas	333	299	Onions .....farms	34	12
.....cwt	40,360	23,274	.....cuerdas	297	273
Ginger root .....farms	34	27	.....pounds	4,375,600	(D)
.....cuerdas	56	43	Herbs and spice plants (including hydroponics) .....farms	395	361
.....cwt	2,778	1,539	.....cuerdas	223	448
Yams .....farms	565	985	.....pounds	3,797,884	2,578,033
.....cuerdas	923	1,282	Peppers .....farms	189	89
.....cwt	42,217	70,191	.....cuerdas	486	371
Taniers .....farms	583	464	.....pounds	7,847,412	5,177,794
.....cuerdas	492	463	Cabbage .....farms	12	23
.....cwt	15,993	20,975	.....cuerdas	48	159
Other root crops or tubers .....farms	7	1	.....pounds	780,231	2,481,900
.....cuerdas	26	(D)	Eggplant .....farms	219	164
.....cwt	752	(D)	.....cuerdas	306	609
Coconuts .....farms	36	119	.....pounds	3,789,265	5,498,140
.....trees not of bearing age	602	2,378	Pumpkins .....farms	677	342
.....trees of bearing age	2,669	3,507	.....cuerdas	2,678	2,305
.....cuerdas	60	60	.....pounds	27,964,504	23,256,021
.....hundreds	2,221	4,243	Squash .....farms	3	(NA)
Grapefruit .....farms	220	769	.....cuerdas	(D)	(NA)
.....trees not of bearing age	2,701	5,359	.....pounds	(D)	(NA)
.....trees of bearing age	22,796	21,405	Sweet peppers (Aji dulce) .....farms	603	485
.....cuerdas	232	317	.....cuerdas	844	1,412
.....hundreds	10,241	19,661	.....pounds	(D)	5,931,705
Oranges .....farms	1,979	2,346	Watermelons .....farms	35	45
.....trees not of bearing age	254,222	217,752	.....cuerdas	661	863
.....trees of bearing age	779,126	687,715	.....pounds	16,011,910	14,147,157
.....cuerdas	8,759	7,133	Honeydew melons .....farms	4	4
.....hundreds	786,309	916,166	.....cuerdas	30	12
Chironjas .....farms	213	394	.....pounds	128,910	91,528
.....trees not of bearing age	2,528	912	Cantaloups .....farms	2	5
.....trees of bearing age	23,786	12,039	.....cuerdas	(D)	45
.....cuerdas	317	121	.....pounds	(D)	141,938
.....hundreds	14,473	11,151	Sweet corn .....farms	11	8
Avocados .....farms	503	737	.....cuerdas	11	10
.....trees not of bearing age	16,279	14,516	.....pounds	24,613	13,280
.....trees of bearing age	32,591	53,742			
.....cuerdas	797	(D)			
.....hundreds	21,425	(D)			

--continued



**Table 15. Crops Harvested for Sale: 2012 and 2007 (continued)**

[Totals may not add due to rounding. For meaning of abbreviations and symbols, see introductory text.]

Item	2012	2007	Item	2012	2007
Other vegetables or melons (including hydroponics) .....			Pangola grass .....		
farms	91	115	farms	173	175
cuerdas	152	246	cuerdas	7,491	8,855
pounds	1,882,634	1,189,765	Star grass .....	45	67
Nursery, greenhouse, floriculture, and sod (see text) .....			farms	1,405	2,191
farms	662	512	cuerdas	115	121
cuerdas	2,842	3,057	cuerdas	8,644	11,608
Paragrass .....	20	74	Other dry hay .....	72	(NA)
farms	(D)	1,677	farms	9,878	(NA)
cuerdas	167	137	cuerdas	159	(NA)
Guinea grass .....	2,895	5,257	All grasses cut green for silage .....	6,147	(NA)
farms	3	29	farms		
cuerdas	(D)	584	All other silage - including corn and sorghum .....	9	(NA)
Merker grass .....			farms	1,163	(NA)
farms			cuerdas		
cuerdas					

**Table 16. Nursery and Greenhouse Crops, Floriculture, and Sod Grown for Sale: 2012 and 2007**

[Totals may not add due to rounding. For meaning of abbreviations and symbols, see introductory text.]

Item	2012	2007	Item	2012	2007
Farms .....	662	524	Farms - (Con.)		
cuerdas in open field	2,686	3,057	Cut flowers (except orchids) .....	61	37
sq. ft. under protection	6,591,484	11,471,337	cuerdas in open field	227	184
Sales .....	37,533,811	44,575,883	sq. ft. under protection	15,232	246,700
Irrigation .....	257	293	Sales .....	408,121	658,029
cuerdas in open field	1,561	7,187	Cut orchid flowers .....	19	2
sq. ft. under protection	3,930,903	3,753,195	cuerdas in open field	11	-
Bedding plants (including vegetable			sq. ft. under protection	21,200	(D)
plants) .....	151	93	Sales .....	86,476	(D)
cuerdas in open field	38	13	Coffee trees .....	66	34
sq. ft. under protection	446,654	549,914	cuerdas in open field	71	24
Sales .....	1,434,739	1,011,389	sq. ft. under protection	100,806	468,646
Foliage plants .....	298	170	Sales .....	1,542,450	480,089
cuerdas in open field	87	233	Lawn grass (sod) .....	54	37
sq. ft. under protection	1,784,529	2,674,189	cuerdas in open field	1,094	1,098
Sales .....	5,807,663	6,930,235	Sales .....	7,330,277	8,966,435
Potted flowering plants			Palm trees .....	255	183
(except orchids) .....	227	250	cuerdas in open field	1,034	695
cuerdas in open field	74	89	sq. ft. under protection	210,250	192,317
sq. ft. under protection	2,055,906	5,082,959	Sales .....	5,890,669	7,127,850
Sales .....	6,097,160	9,330,284	Poinsettias .....	173	53
Orchid plants .....	84	102	cuerdas in open field	3	-
cuerdas in open field	24	-	sq. ft. under protection	2,416,197	1,300,528
sq. ft. under protection	382,050	517,774	Sales .....	5,413,464	2,871,063
Sales .....	2,511,121	2,771,631	Other horticulture (except		
Bulbs and roots (except bulb flowering			hydroponics) .....	35	130
plants) .....	25	60	cuerdas in open field	67	447
cuerdas in open field	11	2	sq. ft. under protection	208,861	413,950
sq. ft. under protection	32,040	(D)	Sales .....	946,405	4,405,581
Sales .....	65,266	(D)			

**Table 17. Fish and Aquaculture Products Sales: 2012 and 2007**

[Totals may not add due to rounding. For meaning of abbreviations and symbols, see introductory text.]

Item	2012	2007	Item	2012	2007
Total aquaculture sales .....	51	40	Total aquaculture sales - (Con.)		
dollars	687,976	832,725	Shrimp .....	4	20
In-ground fish ponds .....	48	(NA)	pounds	(D)	7,101
farms	332	406	dollars	(D)	45,264
cuerdas	252	178	Other food fish .....	30	(NA)
Above-ground fish tanks .....	37	(NA)	dollars	70,160	(NA)
farms	448	(NA)	Ornamental fish .....	6	7
number			farms	275,135	841,550
Tilapia .....	37	21	number	(D)	256,800
pounds	16,715	24,210	Other aquaculture products		
dollars	40,241	63,406	(see text) .....	29	(NA)
			dollars	194,770	(NA)

**Table 18. Hydroponic Crops: 2012 and 2007**

[Totals may not add due to rounding. For meaning of abbreviations and symbols, see introductory text.]

Item	2012	2007	Item	2012	2007
Hydroponic crops ..... farms	213	156	Hydroponic crops - (Con.)		
..... dollars	10,491,871	3,306,138	Hydroponic peppers ..... farms	6	(NA)
Hydroponic tomatoes ..... farms	5	22	..... pounds	51,850	(NA)
..... pounds	81,535	466,761	..... sq. ft.	34,286	(NA)
..... sq. ft.	83,206	155,351	Hydroponic herbs and spice plants ..... farms	169	100
Hydroponic cucumbers ..... farms	5	6	..... pounds	2,415,312	1,190,375
..... pounds	31,400	31,634	..... sq. ft.	1,456,253	1,117,678
..... sq. ft.	93,170	(D)	Other hydroponic crops ..... farms	23	11
Hydroponic lettuce ..... farms	40	43	..... pounds	1,383,227	166,790
..... pounds	1,092,008	1,344,679	..... sq. ft.	557,365	86,973
..... sq. ft.	471,671	614,857			

**Table 19. Agricultural Practices: 2012 and 2007**

[For meaning of abbreviations and symbols, see introductory text.]

Item	2012	2007	Item	2012	2007
Computers used for the farm business .....	1,402	937	No internet access .....	8,958	14,697
No computer used for farm business .....	11,352	14,808	Any one-day use of more than 5,000 gallons of water .....	1,299	520
Internet access .....	1,453	1,048	No one-day use of more than 5,000 gallons of water .....	11,860	15,225
Dial-up service .....	835	(NA)	Use of waste management equipment on farm .....	567	684
DSL service .....	401	(NA)	No use of waste management equipment on farm .....	10,005	15,061
Cable modem service .....	433	(NA)	Oxidation ponds used on farm .....	421	598
Fiber-optic service .....	86	(NA)	No oxidation ponds used on farm .....	10,077	15,147
Mobile broadband plan for a computer or cellphone .....	378	(NA)	Cuerdas in Agricultural Reserve Land .....	518	452
Satellite service .....	268	(NA)	No cuerdas in Agricultural Reserve Land .....	10,027	15,293
Broadband over power lines (BPL) .....	36	(NA)			
Other type of service .....	36	(NA)			

**Table 20. Organic Agriculture - Value of Organically Produced Commodities: 2012 and 2007**

[For meaning of abbreviations and symbols, see introductory text.]

Item	2012	2007	Item	2012	2007
Farms USDA Certified Organic .....	3	(NA)	Farms with sales of organic commodities - (Con.)		
Farms certified as organic by an association or local authority .....	4	(NA)	Farms with sales of organic crops ..... farms	28	20
Farms with sales of organic commodities ..... farms	37	25	..... dollars	381,617	35,030
..... dollars	420,967	39,719	Average per farm ..... dollars	13,629	1,752
Average per farm ..... dollars	11,377	1,589	Farms with sales of organic livestock and livestock products ..... farms	9	6
			..... dollars	39,350	4,689
			Average per farm ..... dollars	4,372	782

**Table 21. Government Programs and Payments: 2012 and 2007**

[Totals may not add due to rounding. For meaning of abbreviations and symbols, see introductory text.]

Item	2012	2007	Item	2012	2007
Conservation programs <sup>1</sup> :			Agricultural program payments:		
Participating farms .....	21	537	Federal agricultural program payments, including disaster and market loss payments .... farms	421	413
Total cuerdas enrolled on Dec. 31 ..... cuerdas	1,198	18,964	..... dollars	3,005,196	6,119,735
Total payments received ..... dollars	165,896	1,498,041	Commonwealth agricultural program payments .. farms	2,143	2,054
Crop insurance coverage:			..... dollars	32,180,714	22,553,528
Farms with crop insurance .....	2,156	2,590	Commonwealth agricultural insurance payments farms	763	(NA)
Cuerdas covered by crop insurance .....	89,689	61,529	..... dollars	1,318,944	(NA)

<sup>1</sup> Programs include the Conservation Reserve Program, Wetlands Reserve Program, Farmable Wetlands Program, and the Conservation Reserve Enhancement Program.

**Table 22. Farms, Land in Farms, and Land Use: 2012 and 2007**

[For meaning of abbreviations and symbols, see introductory text.]

Geographic area	Total				Cropland							
	Farms		Cuerdas		Harvested				Used only for pasture or grazing			
					Farms		Cuerdas		Farms		Cuerdas	
	2012	2007	2012	2007	2012	2007	2012	2007	2012	2007	2012	2007
Puerto Rico.....	13,159	15,745	584,988	557,528	10,008	10,595	127,372	116,198	4,048	4,891	219,533	204,624
Adjuntas.....	1,328	1,008	19,947	21,192	1,295	981	9,245	7,611	98	71	1,087	3,568
Aguada.....	149	307	7,185	5,716	85	229	1,654	821	62	73	2,859	1,873
Aguadilla.....	71	52	8,583	3,381	38	39	1,522	254	36	13	3,227	1,246
Aguas Buenas.....	88	232	3,289	5,672	61	162	416	874	39	64	1,385	1,334
Aibonito.....	283	177	9,831	3,768	185	93	464	248	74	52	4,116	1,844
Añasco.....	166	146	9,635	6,492	149	100	1,822	1,478	39	71	4,666	3,262
Arecibo.....	374	202	20,690	17,296	312	131	5,743	3,055	205	68	9,588	8,741
Arroyo.....	38	30	718	6,441	11	15	28	97	11	10	327	(D)
Barceloneta.....	14	34	1,543	1,791	3	9	(D)	835	10	24	634	745
Barranquitas.....	456	313	12,278	7,367	374	227	2,577	2,002	97	88	2,346	1,610
Bayamón.....	84	29	6,014	519	35	10	538	34	56	15	3,188	243
Cabo Rojo.....	195	134	21,034	16,429	55	40	3,309	5,432	130	47	13,761	7,661
Caguas.....	160	86	7,197	4,112	94	45	676	268	66	42	2,993	1,060
Camuy.....	164	278	10,067	11,200	105	104	1,002	990	96	188	5,733	6,474
Canóvanas.....	46	151	1,039	4,072	21	62	89	327	17	81	478	2,722
Carolina.....	120	68	4,966	3,140	60	26	347	60	54	28	2,382	1,835
Cataño.....	-	-	-	-	-	-	-	-	-	-	-	-
Cayey.....	106	154	5,544	6,064	49	84	283	474	72	70	3,298	3,114
Ceiba.....	25	64	2,418	2,994	6	32	(D)	111	17	28	1,337	1,669
Ciales.....	365	541	11,099	18,447	301	417	2,620	2,882	78	119	2,369	3,822
Cidra.....	140	140	5,020	8,621	83	70	391	378	50	54	1,840	7,205
Coamo.....	364	335	17,664	16,768	215	128	2,044	1,197	157	144	6,283	5,350
Comerio.....	187	112	5,944	3,984	112	77	782	589	64	49	1,702	1,194
Corozal.....	276	507	11,168	11,489	218	333	1,055	1,746	114	219	4,620	4,597
Culebra.....	-	4	-	4	-	3	-	(Z)	-	-	-	-
Dorado.....	29	10	3,702	2,696	16	5	1,098	(D)	11	4	920	(D)
Fajardo.....	60	63	4,496	4,204	16	22	63	195	41	32	2,904	2,206
Florida.....	57	106	2,842	3,713	29	32	351	110	29	61	1,742	1,887
Guánica.....	48	63	7,700	10,863	36	40	2,327	3,382	21	24	3,092	5,209
Guayama.....	53	54	1,515	2,552	41	39	440	569	11	13	56	330
Guayanilla.....	134	134	7,750	7,358	97	91	2,190	1,806	43	44	1,225	2,140
Guaynabo.....	29	20	794	372	11	10	89	31	23	8	374	129
Gurabo.....	79	56	4,628	1,869	54	32	794	656	32	27	2,108	749
Hatillo.....	206	234	12,600	14,911	137	92	2,319	1,657	138	112	7,389	10,677
Hormigueros.....	43	42	2,660	3,266	30	19	329	1,231	23	23	1,858	1,690
Humacao.....	43	420	5,980	6,710	29	75	862	326	22	42	3,106	2,198
Isabela.....	158	130	7,076	9,202	102	71	998	1,224	72	56	3,423	3,486
Jayuya.....	314	401	7,665	10,885	308	394	2,706	3,717	26	44	416	730
Juana Díaz.....	127	88	6,167	5,896	100	63	2,462	1,767	42	29	1,205	1,145
Juncos.....	98	56	6,702	6,276	32	17	(D)	63	59	42	3,837	5,490
Lajas.....	334	175	32,665	21,226	113	81	7,163	8,432	224	73	17,362	8,006
Lares.....	691	796	16,218	16,112	672	753	6,853	7,080	47	58	1,302	658
Las Marías.....	299	404	7,347	7,734	286	367	2,677	2,787	29	55	469	700
Las Piedras.....	107	226	6,672	5,950	65	144	593	725	53	104	4,011	3,485
Loíza.....	37	49	3,859	1,874	3	38	3	173	28	10	2,074	1,007
Luquillo.....	29	62	1,997	1,670	10	40	(D)	154	14	21	911	719
Manatí.....	35	136	3,510	6,954	18	52	744	976	15	82	1,194	4,002
Maricao.....	252	301	6,111	8,442	249	295	2,372	3,701	12	19	169	108
Maunabo.....	38	152	1,145	2,529	34	129	328	708	8	24	209	420
Mayagüez.....	217	277	6,929	4,689	194	186	1,536	769	29	93	2,515	1,777
Moca.....	179	497	8,701	13,622	135	317	1,509	2,275	59	288	4,701	6,880
Morovis.....	215	267	6,803	11,341	153	160	892	1,162	85	112	2,534	4,988
Naguabo.....	52	134	10,854	7,347	19	44	91	301	35	91	9,890	5,013
Naranjito.....	168	188	4,882	4,828	131	118	674	975	44	78	1,589	1,355
Orocovis.....	506	621	15,592	16,955	418	492	3,438	3,989	136	132	3,754	3,343
Patillas.....	121	136	5,838	6,083	63	72	481	722	78	70	3,469	3,293
Peñuelas.....	103	149	4,594	2,911	95	92	1,043	637	25	59	829	1,207
Ponce.....	236	167	9,595	10,265	217	110	1,919	1,310	32	61	2,683	5,341
Quebradillas.....	61	125	3,833	4,358	30	47	439	660	50	84	2,295	2,457
Rincón.....	45	77	2,681	1,837	19	38	381	115	24	34	1,294	746
Río Grande.....	83	78	2,882	5,514	53	41	151	270	33	31	1,448	2,432
Sabana Grande.....	66	126	5,564	6,091	50	63	1,638	1,015	27	54	2,391	2,528
Salinas.....	49	202	10,266	8,518	41	49	2,507	2,123	15	65	4,151	387
San Germán.....	189	410	6,574	9,202	167	235	1,064	1,915	50	207	3,408	3,447
San Juan.....	67	14	4,106	1,601	62	7	1,185	11	11	6	1,033	(D)
San Lorenzo.....	192	271	8,585	8,319	135	128	2,389	662	75	166	2,682	4,725
San Sebastián.....	312	518	16,053	17,952	226	384	4,244	3,582	114	181	5,810	8,735
Santa Isabel.....	114	75	9,486	9,786	100	54	6,150	6,255	22	20	397	828
Toa Alta.....	41	63	2,112	2,807	11	23	53	36	16	31	1,542	1,400
Toa Baja.....	6	4	267	147	6	4	75	93	-	-	-	-
Trujillo Alto.....	30	42	470	1,413	6	18	19	(D)	8	21	74	659
Utadio.....	591	740	14,349	16,525	560	689	4,685	5,382	77	94	1,866	1,381
Vega Alta.....	34	56	2,327	1,982	11	23	784	580	16	27	1,025	823
Vega Baja.....	211	120	8,349	4,274	121	76	1,273	1,002	95	46	2,394	1,897
Vieques.....	27	48	2,052	1,760	11	12	636	20	14	31	501	800
Villalba.....	187	139	8,075	4,247	162	112	3,029	1,021	42	25	1,585	776
Yabucoa.....	255	404	27,537	11,732	201	238	5,467	1,500	114	80	9,940	5,322
Yauco.....	303	515	10,959	11,198	256	445	4,085	4,073	57	79	2,157	1,718

--continued

**Table 22. Farms, Land in Farms, and Land Use: 2012 and 2007 (continued)**

[For meaning of abbreviations and symbols, see introductory text.]

Geographic area	Cropland - Con.											
	Used for cover crops, legumes, and soil-improvement but not harvested and not pastured or grazed				On which all crops failed				Idle			
	Farms		Cuerdas		Farms		Cuerdas		Farms		Cuerdas	
	2012	2007	2012	2007	2012	2007	2012	2007	2012	2007	2012	2007
Puerto Rico .....	281	487	5,145	6,176	773	518	2,939	4,462	4,931	4,064	78,575	61,266
Adjuntas .....	24	27	221	210	32	36	142	170	526	335	5,543	3,667
Aguada .....	-	2	-	(D)	14	9	15	(D)	53	185	1,467	1,664
Aguadilla .....	4	3	71	81	-	-	-	-	20	23	994	754
Aguas Buenas .....	3	6	13	208	11	18	17	86	47	120	611	1,134
Aibonito .....	3	5	(D)	36	5	4	(D)	10	77	26	1,189	137
Añasco .....	8	4	228	(D)	27	10	61	(D)	63	45	728	853
Arecibo .....	5	7	355	307	-	3	-	14	25	50	617	(D)
Arroyo .....	-	-	-	-	-	2	-	(D)	4	8	88	99
Barceloneta .....	-	-	-	-	-	-	-	-	3	10	323	15
Barranquitas .....	2	28	(D)	360	34	18	(D)	107	245	61	2,430	510
Bayamón .....	-	-	-	-	6	1	10	(D)	25	6	803	(D)
Cabo Rojo .....	3	-	163	-	-	1	-	(D)	9	17	359	567
Caguas .....	8	-	164	-	15	1	14	(D)	52	10	515	138
Camuy .....	13	5	549	193	19	-	22	-	56	22	420	502
Canóvanas .....	1	-	(D)	-	4	5	14	25	18	10	156	47
Carolina .....	5	3	64	(D)	6	-	39	-	45	11	659	(D)
Cataño .....	-	-	-	-	-	-	-	-	-	-	-	-
Cayey .....	7	9	46	44	9	5	55	30	31	33	351	335
Ceiba .....	-	-	-	-	-	2	-	(D)	7	30	430	291
Ciales .....	5	13	100	54	19	11	96	145	145	163	1,556	4,397
Cidra .....	1	8	(D)	(D)	7	2	(D)	(D)	46	24	340	100
Coamo .....	5	13	42	54	22	10	91	35	128	64	1,647	2,176
Comerio .....	5	4	26	26	11	6	60	34	67	27	784	499
Corozal .....	8	1	87	(D)	36	12	46	(D)	110	90	1,610	752
Culebra .....	-	-	-	-	-	-	-	-	-	-	-	-
Dorado .....	-	-	-	-	4	-	50	-	16	3	1,113	(D)
Fajardo .....	2	2	(D)	(D)	6	1	(D)	(D)	13	8	248	66
Florida .....	-	1	-	(D)	1	3	(D)	(D)	10	37	65	1,014
Guánica .....	-	2	-	(D)	18	5	(D)	(D)	25	18	779	724
Guayama .....	-	5	-	(D)	1	3	(D)	(D)	26	15	424	140
Guayanilla .....	2	4	(D)	18	6	6	(D)	32	47	33	581	597
Guaynabo .....	-	-	-	-	-	1	-	(D)	5	3	61	(D)
Gurabo .....	2	1	(D)	(D)	20	3	(D)	(D)	38	10	887	39
Hatillo .....	5	-	(D)	-	1	2	(D)	(D)	16	43	350	323
Hormigueros .....	-	1	-	(D)	9	1	15	(D)	17	6	278	167
Humacao .....	-	-	-	-	7	2	8	(D)	23	6	1,128	31
Isabela .....	3	10	(D)	147	13	4	(D)	15	50	27	622	511
Jayuya .....	5	20	62	355	12	23	81	169	116	174	2,353	2,614
Juana Díaz .....	-	5	-	(D)	7	1	25	(D)	48	14	675	262
Juncos .....	-	1	-	(D)	2	2	(D)	(D)	17	3	207	147
Lajas .....	5	6	(D)	(D)	3	5	(D)	(D)	9	34	(D)	1,157
Lares .....	6	10	11	210	29	25	113	176	272	280	4,613	3,571
Las Marías .....	6	13	87	271	14	15	64	112	130	150	2,227	1,903
Las Piedras .....	1	3	(D)	(D)	16	4	(D)	(D)	49	38	425	163
Loíza .....	-	-	-	-	-	-	-	-	4	34	32	(D)
Luquillo .....	-	1	-	(D)	5	7	(D)	(D)	12	26	343	122
Manatí .....	4	4	77	378	5	2	11	(D)	16	7	338	(D)
Maricao .....	2	5	(D)	25	10	12	(D)	137	115	127	2,334	2,172
Maunabo .....	-	1	-	(D)	9	27	103	161	19	91	252	503
Mayagüez .....	12	12	331	70	8	9	22	42	89	73	896	1,093
Moca .....	7	28	141	422	14	10	60	33	66	137	754	1,534
Morovis .....	3	11	(D)	56	9	18	(D)	165	103	85	996	1,542
Naguabo .....	-	-	-	-	6	3	14	(D)	14	6	124	(D)
Naranjito .....	5	7	27	76	14	8	60	63	88	35	749	426
Orocovis .....	7	30	124	354	40	21	168	153	254	136	2,809	1,851
Patillas .....	-	1	-	(D)	13	4	14	(D)	46	18	273	444
Peñuelas .....	-	8	-	99	10	5	32	92	46	36	470	296
Ponce .....	10	7	256	(D)	24	7	35	(D)	85	40	1,385	972
Quebradillas .....	2	-	(D)	-	5	-	(D)	-	11	5	105	84
Rincón .....	-	-	-	-	-	1	-	(D)	14	33	236	126
Río Grande .....	-	-	-	-	5	-	19	-	35	12	414	218
Sabana Grande .....	1	1	(D)	(D)	8	3	(D)	(D)	31	37	957	1,285
Salinas .....	2	3	(D)	(D)	10	5	(D)	23	32	21	1,986	1,112
San Germán .....	7	17	68	242	7	10	17	37	64	53	794	1,319
San Juan .....	3	1	53	(D)	6	-	40	-	35	7	1,109	(D)
San Lorenzo .....	2	11	(D)	94	10	16	(D)	48	86	36	782	333
San Sebastián .....	29	43	170	261	7	9	16	26	124	122	1,652	1,765
Santa Isabel .....	-	1	-	(D)	6	2	115	(D)	57	7	1,489	752
Toa Alta .....	-	-	-	-	-	1	-	(D)	12	16	271	851
Toa Baja .....	-	1	-	(D)	2	-	(D)	-	3	2	(D)	(D)
Trujillo Alto .....	-	-	-	-	1	1	(D)	(D)	3	16	22	(D)
Utuado .....	9	19	82	140	26	32	103	172	251	310	3,844	3,715
Vega Alta .....	2	1	(D)	(D)	1	1	(D)	(D)	6	19	210	(D)
Vega Baja .....	1	4	(D)	(D)	7	3	(D)	(D)	77	23	864	171
Vieques .....	-	-	-	-	2	1	(D)	(D)	8	14	459	(D)
Villalba .....	3	6	(D)	(D)	13	2	(D)	(D)	77	29	957	726
Yabucoa .....	6	6	355	19	37	30	75	576	170	41	6,953	498
Yauco .....	17	36	94	72	7	6	63	53	149	138	2,128	2,043

--continued

**Table 22. Farms, Land in Farms, and Land Use: 2012 and 2007 (continued)**

[For meaning of abbreviations and symbols, see introductory text.]

Geographic area	Pastureland and rangeland other than cropland and woodland				Woodland, forest, and underbrush				All other land			
	Farms		Cuerdas		Farms		Cuerdas		Farms		Cuerdas	
	2012	2007	2012	2007	2012	2007	2012	2007	2012	2007	2012	2007
Puerto Rico.....	2,033	4,755	67,150	87,951	3,130	2,667	42,712	38,390	9,119	8,742	41,563	38,461
Adjuntas.....	88	242	655	2,225	176	130	1,409	1,775	732	429	1,646	1,967
Aguada.....	35	136	758	697	22	45	132	254	81	187	301	334
Aguadilla.....	14	26	357	563	17	10	1,863	322	50	33	549	162
Aguas Buenas.....	15	90	508	976	18	61	121	440	66	124	218	621
Aibonito.....	33	54	1,945	1,012	103	27	1,392	221	251	120	681	260
Añasco.....	37	37	598	303	47	36	619	292	117	45	914	215
Arecibo.....	23	50	895	(D)	43	66	1,813	2,200	261	129	1,680	1,536
Arroyo.....	4	7	123	(D)	6	4	55	17	27	18	97	(D)
Barceloneta.....	2	10	(D)	102	3	15	151	58	9	11	44	35
Barranquitas.....	85	79	1,331	1,001	139	77	2,200	1,118	346	196	1,223	659
Bayamón.....	24	8	1,148	126	20	10	126	56	51	19	202	35
Cabo Rojo.....	37	73	1,679	2,077	12	5	396	(D)	110	105	1,367	577
Caguas.....	24	39	1,867	2,301	42	10	465	(D)	96	53	503	211
Camuy.....	37	64	1,212	756	34	32	625	362	112	183	503	1,923
Canóvanas.....	2	55	(D)	660	11	12	(D)	115	33	83	58	176
Carolina.....	19	19	797	227	46	14	354	615	102	41	325	213
Cataño.....	-	-	-	-	-	-	-	-	-	-	-	-
Cayey.....	23	38	544	860	44	47	643	792	86	99	324	415
Ceiba.....	7	25	150	(D)	5	14	(D)	412	17	44	177	266
Ciales.....	66	112	2,288	3,861	93	96	816	2,146	278	334	1,256	1,140
Cidra.....	26	45	1,540	308	48	30	528	272	116	91	355	300
Coamo.....	83	101	5,002	5,846	105	40	1,407	883	285	215	1,148	1,228
Comerio.....	35	34	1,653	910	57	33	536	448	158	80	401	285
Corozal.....	37	166	2,229	2,199	81	80	691	1,283	204	261	830	784
Culebra.....	-	-	-	-	-	-	-	-	-	4	-	4
Dorado.....	9	5	201	516	8	3	122	157	23	8	198	64
Fajardo.....	27	20	678	1,176	16	13	387	379	42	50	193	117
Florida.....	16	40	473	294	9	36	(D)	268	32	33	154	126
Guánica.....	9	27	783	1,165	4	11	(D)	73	34	30	312	217
Guayama.....	5	24	(D)	708	15	14	294	439	39	34	(D)	298
Guayanilla.....	31	33	1,736	1,405	40	20	1,114	645	105	78	838	715
Guaynabo.....	12	11	129	113	10	6	39	68	27	10	102	14
Gurabo.....	15	22	325	151	13	8	86	45	60	34	406	214
Hatillo.....	16	61	1,460	(D)	17	37	403	761	151	177	581	795
Hormigueros.....	8	6	51	50	16	3	31	(D)	31	17	99	82
Humacao.....	10	226	310	3,649	8	4	154	(D)	23	353	412	467
Isabela.....	31	42	1,116	2,910	52	22	470	351	114	77	366	558
Jayuya.....	28	112	247	1,025	69	65	1,137	1,371	206	182	663	905
Juana Díaz.....	20	27	1,181	1,879	38	19	350	297	90	51	269	330
Juncos.....	19	13	2,015	165	27	9	192	(D)	82	34	298	307
Lajas.....	40	80	2,281	2,028	56	9	2,680	242	266	101	1,892	747
Lares.....	60	194	553	1,924	132	131	1,140	894	443	403	1,632	1,599
Las Marías.....	28	108	191	(D)	58	69	1,191	707	187	195	442	(D)
Las Piedras.....	13	63	725	956	30	21	372	341	75	117	326	238
Loíza.....	18	25	1,400	333	10	1	86	(D)	26	44	264	209
Luquillo.....	10	20	261	141	5	20	(D)	174	24	36	82	(D)
Manatí.....	8	38	406	555	8	23	163	543	21	94	577	419
Maricao.....	19	62	162	743	41	41	650	987	166	130	403	568
Maunabo.....	6	62	107	358	5	21	(D)	(D)	12	93	(D)	224
Mayagüez.....	14	61	264	352	68	42	765	192	146	112	599	394
Moca.....	22	145	482	1,396	35	131	432	482	104	251	624	601
Morovis.....	38	87	673	1,178	87	81	1,057	1,354	186	173	546	896
Naguabo.....	7	40	347	1,415	14	13	179	150	36	83	208	325
Naranjito.....	40	61	1,011	849	62	44	412	684	140	115	360	400
Orocovis.....	118	195	2,611	2,911	157	154	1,553	2,492	379	404	1,136	1,862
Patillas.....	12	41	761	1,031	29	17	639	385	71	75	201	162
Peñuelas.....	29	34	1,342	281	22	13	527	152	64	82	351	148
Ponce.....	33	33	775	1,408	84	32	927	335	162	58	1,616	690
Quebradillas.....	12	42	523	588	15	16	275	436	39	65	142	134
Rincón.....	14	31	296	679	7	15	(D)	90	28	48	(D)	(D)
Río Grande.....	10	31	557	2,190	25	12	144	237	71	44	148	169
Sabana Grande.....	11	46	200	611	8	39	84	353	47	65	283	265
Salinas.....	12	70	1,104	3,961	7	3	217	(D)	36	146	281	612
San Germán.....	19	99	269	1,233	55	74	500	515	120	131	454	494
San Juan.....	8	5	247	(D)	23	6	239	22	36	6	200	638
San Lorenzo.....	41	88	996	1,214	71	58	706	600	145	176	982	642
San Sebastián.....	66	157	1,219	1,242	85	74	1,054	1,145	205	261	1,888	1,198
Santa Isabel.....	22	15	603	559	41	6	329	185	91	45	403	1,096
Toa Alta.....	4	26	123	270	7	11	41	(D)	34	38	81	185
Toa Baja.....	1	1	(D)	(D)	-	-	-	-	6	1	(D)	(D)
Trujillo Alto.....	5	15	51	63	2	13	(D)	77	26	14	(D)	57
Utuado.....	82	209	1,260	2,140	125	156	1,396	2,040	386	364	1,112	1,555
Vega Alta.....	8	17	180	198	6	17	(D)	137	25	31	82	176
Vega Baja.....	38	36	2,314	405	71	29	803	361	184	69	538	392
Vieques.....	10	16	340	301	4	10	(D)	(D)	23	23	90	102
Villalba.....	34	50	951	937	58	20	431	391	124	56	993	214
Yabucoa.....	53	157	2,197	2,659	50	14	1,245	242	138	329	1,304	916
Yauco.....	56	116	922	983	53	67	507	1,663	200	192	1,003	594

**Table 23. Farms and Land in Farms by Size of Farm: 2012 and 2007**

[For meaning of abbreviations and symbols, see introductory text.]

Geographic area	Total				Less than 10 cuerdas				10 to 19 cuerdas			
	Farms		Cuerdas		Farms		Cuerdas		Farms		Cuerdas	
	2012	2007	2012	2007	2012	2007	2012	2007	2012	2007	2012	2007
Puerto Rico .....	13,159	15,745	584,988	557,530	5,129	7,502	21,002	28,405	2,859	3,545	39,083	49,322
Adjuntas .....	1,328	1,008	19,947	21,192	736	532	3,108	2,163	332	261	4,462	3,491
Aguada .....	149	307	7,185	5,716	49	148	(D)	640	18	108	280	1,399
Aguadilla .....	71	52	8,583	3,381	7	26	20	83	19	12	274	163
Aguas Buenas .....	88	232	3,289	5,672	12	86	(D)	356	32	68	430	941
Albionito .....	283	177	9,831	3,768	180	117	513	429	42	35	547	491
Añasco .....	166	146	9,635	6,492	48	48	(D)	(D)	53	36	781	532
Arecibo .....	374	202	20,690	17,296	113	87	270	431	54	41	656	690
Arroyo .....	38	30	718	6,441	22	9	25	27	3	6	49	102
Barceloneta .....	14	34	1,543	1,791	1	10	(D)	(D)	2	12	(D)	151
Barranquitas .....	456	313	12,278	7,367	210	147	819	36	116	62	1,553	918
Bayamón .....	84	29	6,014	519	6	8	(D)	43	19	6	305	95
Cabo Rojo .....	195	134	21,034	16,429	81	14	549	48	11	59	147	830
Caguas .....	160	86	7,197	4,112	63	37	268	161	28	12	387	(D)
Camuy .....	164	278	10,067	11,200	36	144	136	638	44	36	594	425
Canóvanas .....	46	151	1,039	4,072	21	83	106	343	10	20	123	(D)
Carolina .....	120	68	4,966	3,140	47	39	(D)	147	16	9	215	131
Cataño .....	-	-	-	-	-	-	-	-	-	-	-	-
Cayey .....	106	154	5,544	6,064	30	75	158	307	23	32	318	450
Ceiba .....	25	64	2,418	2,994	1	20	(D)	(D)	4	17	(D)	238
Ciales .....	365	541	11,099	18,447	138	278	637	987	79	132	1,124	1,879
Cidra .....	140	140	5,020	8,623	70	84	253	333	27	26	353	405
Coamo .....	364	335	17,664	16,768	131	155	606	672	92	63	1,270	919
Comerio .....	187	112	5,944	3,984	96	46	331	193	30	23	402	313
Corozal .....	276	507	11,168	11,489	114	259	392	(D)	44	68	615	910
Culebra .....	-	4	-	4	-	4	-	4	-	-	-	-
Dorado .....	29	10	3,702	2,696	2	1	(D)	(D)	5	2	87	(D)
Fajardo .....	60	63	4,496	4,204	2	17	(D)	41	8	8	144	151
Florida .....	57	106	2,842	3,713	12	33	42	(D)	16	43	245	570
Guánica .....	48	63	7,700	10,863	5	17	26	(D)	6	14	(D)	192
Guayama .....	53	54	1,515	2,552	28	24	114	84	8	5	107	77
Guayanilla .....	134	134	7,750	7,358	45	57	212	198	25	23	356	347
Guaynabo .....	29	20	794	372	3	10	18	43	6	2	90	(D)
Gurabo .....	79	56	4,628	1,869	20	27	(D)	(D)	7	8	109	140
Hatillo .....	206	234	12,600	14,911	44	89	111	318	25	48	344	809
Hormigueros .....	43	42	2,660	3,266	10	10	32	25	19	17	(D)	270
Humacao .....	43	420	5,980	6,710	7	348	(D)	979	-	32	-	327
Isabela .....	158	130	7,076	9,202	52	59	198	272	41	14	540	(D)
Jayuya .....	314	401	7,665	10,885	144	173	(D)	654	91	94	1,248	1,313
Juana Díaz .....	127	88	6,167	5,896	44	32	207	127	27	11	367	173
Juncos .....	98	56	6,702	6,276	43	25	163	120	14	7	184	(D)
Lajas .....	334	175	32,665	21,226	154	38	673	93	18	57	254	800
Lares .....	691	796	16,218	16,113	331	373	1,338	1,462	180	213	2,408	2,846
Las Marías .....	299	404	7,347	7,734	128	172	(D)	635	91	123	1,199	1,568
Las Piedras .....	107	226	6,672	5,950	40	136	(D)	515	18	21	239	(D)
Loíza .....	37	49	3,859	1,874	-	21	-	103	6	16	108	208
Luquillo .....	29	62	1,997	1,670	4	29	17	101	4	13	63	190
Manatí .....	35	136	3,510	6,954	10	82	(D)	361	5	14	65	179
Maricao .....	252	301	6,111	8,442	107	120	(D)	449	85	100	1,096	1,308
Maunabo .....	38	152	1,145	2,529	6	61	(D)	253	9	41	117	563
Mayagüez .....	217	277	6,929	4,689	88	159	269	(D)	54	60	823	806
Moca .....	179	497	8,701	13,622	72	147	199	493	34	212	530	3,516
Morovis .....	215	267	6,803	11,341	87	113	(D)	(D)	46	45	614	683
Naguabo .....	52	134	10,854	7,347	14	56	(D)	236	5	20	60	234
Naranjito .....	168	188	4,882	4,828	70	84	279	(D)	40	39	526	571
Orocovis .....	506	621	15,592	16,955	186	310	892	(D)	121	111	1,644	1,598
Patillas .....	121	136	5,838	6,083	37	64	(D)	247	26	20	327	237
Peñuelas .....	103	149	4,594	2,911	34	79	(D)	(D)	34	32	438	405
Ponce .....	236	167	9,595	10,265	74	73	(D)	289	76	42	1,132	597
Quebradillas .....	61	125	3,833	4,358	6	51	12	(D)	12	21	172	264
Rincón .....	45	77	2,681	1,837	8	30	34	(D)	11	22	154	315
Río Grande .....	83	78	2,882	5,514	47	39	189	(D)	13	10	176	150
Sabana Grande .....	66	126	5,564	6,091	8	39	22	145	17	39	249	555
Salinas .....	49	202	10,266	8,518	11	143	81	267	4	21	(D)	252
San Germán .....	189	410	6,574	9,202	78	202	(D)	614	51	112	788	1,726
San Juan .....	67	14	4,106	1,601	25	5	(D)	16	15	6	203	66
San Lorenzo .....	192	271	8,585	8,319	72	122	345	511	51	50	669	745
San Sebastián .....	312	518	16,053	17,952	87	260	456	1,128	55	104	724	1,315
Santa Isabel .....	114	75	9,486	9,786	35	23	197	101	36	18	474	259
Toa Alta .....	41	63	2,112	2,807	17	21	14	61	2	20	(D)	292
Toa Baja .....	6	4	267	147	2	1	(D)	(D)	-	1	-	(D)
Trujillo Alto .....	30	42	470	1,413	20	17	21	73	4	16	(D)	213
Utuado .....	591	740	14,349	16,525	275	288	1,215	1,207	145	220	1,939	2,955
Vega Alta .....	34	56	2,327	1,982	12	19	(D)	(D)	6	15	96	200
Vega Baja .....	211	120	8,349	4,274	99	57	406	224	45	26	607	377
Vieques .....	27	48	2,052	1,760	2	13	(D)	39	5	18	(D)	256
Villalba .....	187	139	8,075	4,247	53	75	(D)	273	54	23	710	307
Yabucoa .....	255	404	27,537	11,732	54	295	369	915	15	30	184	339
Yauco .....	303	515	10,959	11,198	103	307	484	1,278	70	122	904	1,532

--continued

**Table 23. Farms and Land in Farms by Size of Farm: 2012 and 2007 (continued)**

[For meaning of abbreviations and symbols, see introductory text.]

Geographic area	20 to 49 cuerdas				50 to 99 cuerdas				100 to 174 cuerdas			
	Farms		Cuerdas		Farms		Cuerdas		Farms		Cuerdas	
	2012	2007	2012	2007	2012	2007	2012	2007	2012	2007	2012	2007
Puerto Rico.....	2,872	2,680	85,023	78,496	940	865	63,789	58,741	563	524	73,170	70,444
Adjuntas.....	194	164	5,524	4,756	42	30	2,890	2,181	19	11	2,769	(D)
Aguada.....	61	36	1,934	951	10	11	676	737	-	2	-	(D)
Aguadilla.....	21	6	654	166	6	3	477	210	2	-	(D)	-
Aguas Buenas.....	30	61	909	1,589	7	8	523	498	5	6	651	766
Aibonito.....	33	17	982	519	11	2	716	(D)	4	1	454	(D)
Añasco.....	33	27	789	647	9	16	639	1,138	17	15	2,194	1,995
Arecibo.....	94	14	2,682	527	65	17	4,009	1,199	23	10	3,015	1,355
Arroyo.....	9	9	247	(D)	2	3	(D)	(D)	2	1	(D)	(D)
Barceloneta.....	5	6	(D)	162	-	2	-	(D)	4	-	540	-
Barranquitas.....	76	71	2,344	2,089	29	21	1,833	1,528	13	7	1,571	947
Bayamón.....	42	15	1,248	382	2	-	(D)	-	5	-	585	-
Cabo Rojo.....	19	13	667	357	38	5	2,640	313	11	16	1,694	2,154
Caguas.....	43	19	1,380	572	5	8	277	481	13	5	1,551	733
Camuy.....	37	51	1,038	1,632	15	21	1,120	1,461	16	7	2,075	918
Canóvanas.....	12	25	409	779	1	14	(D)	905	1	4	(D)	514
Carolina.....	28	6	841	176	14	5	993	328	11	6	1,342	752
Cataño.....	-	-	-	-	-	-	-	-	-	-	-	-
Cayey.....	26	20	848	608	14	7	875	473	7	11	819	1,317
Ceiba.....	12	15	392	420	1	3	(D)	192	1	4	(D)	549
Ciales.....	107	71	2,950	1,863	21	19	1,351	1,251	10	16	1,227	2,209
Cidra.....	24	18	719	545	7	4	466	(D)	4	2	446	(D)
Coamo.....	66	57	2,046	1,719	32	18	2,094	1,211	14	20	1,615	2,788
Comerio.....	31	25	883	659	15	10	934	693	5	3	532	453
Corozal.....	68	123	1,933	3,784	15	41	1,093	2,667	23	9	2,867	1,116
Culebra.....	-	-	-	-	-	-	-	-	-	-	-	-
Dorado.....	10	3	284	(D)	2	-	(D)	-	2	-	(D)	-
Fajardo.....	38	25	1,244	712	2	-	(D)	-	2	4	(D)	434
Florida.....	20	20	593	509	1	5	(D)	342	3	3	411	385
Guánica.....	23	14	713	436	4	4	301	327	-	2	-	(D)
Guayama.....	10	18	261	(D)	3	3	189	213	2	1	(D)	(D)
Guayanilla.....	32	27	930	806	14	11	963	830	5	5	569	682
Guaynabo.....	17	6	533	150	3	2	153	(D)	-	-	-	-
Gurabo.....	38	16	1,136	424	6	3	418	242	1	-	(D)	-
Hatillo.....	66	42	2,051	1,233	46	23	2,930	1,740	13	12	1,649	1,545
Hormigueros.....	3	1	67	(D)	2	2	(D)	(D)	5	7	722	1,002
Humacao.....	15	21	423	709	2	5	(D)	339	3	6	450	866
Isabela.....	24	24	718	682	19	8	1,149	493	13	14	1,465	1,687
Jayuya.....	52	91	1,408	2,564	14	23	922	1,629	7	10	1,051	1,294
Juana Díaz.....	30	12	884	353	11	13	735	1,009	5	10	650	1,366
Juncos.....	20	10	627	332	4	4	240	240	4	4	450	570
Lajas.....	59	15	2,279	456	52	9	4,126	677	19	25	2,959	3,265
Lares.....	113	144	3,446	4,416	33	39	2,319	2,580	24	17	3,510	2,232
Las Marías.....	48	79	1,517	2,427	16	20	1,208	1,395	11	6	1,626	848
Las Piedras.....	29	52	864	1,563	4	7	231	473	7	2	867	(D)
Loíza.....	19	6	584	162	5	3	375	187	-	-	-	-
Luquillo.....	15	14	445	384	2	3	(D)	180	-	1	-	(D)
Manatí.....	8	22	268	700	-	3	-	180	6	3	808	384
Maricao.....	40	49	1,138	1,451	8	12	527	839	8	8	1,135	1,032
Maunabo.....	17	46	561	1,354	5	2	268	(D)	1	2	(D)	(D)
Mayagüez.....	51	30	1,295	871	6	22	405	1,311	5	4	673	604
Moca.....	40	77	1,043	2,114	8	33	545	2,016	9	20	1,125	2,615
Morovis.....	45	70	1,388	2,141	17	23	1,143	1,582	13	6	1,554	884
Naguabo.....	14	24	425	690	1	11	(D)	776	11	13	1,400	1,979
Naranjito.....	35	34	1,066	1,042	15	20	984	1,365	4	9	453	1,143
Orocovis.....	131	129	3,802	3,668	40	41	2,744	2,967	9	11	1,013	1,489
Patillas.....	25	24	676	720	12	16	1,002	1,059	11	4	1,371	(D)
Peñuelas.....	11	22	258	702	11	11	826	701	5	4	715	564
Ponce.....	50	19	1,291	490	10	18	665	1,035	16	5	1,996	622
Quebradillas.....	24	28	728	840	6	12	393	746	7	8	887	1,056
Rincón.....	14	19	437	500	6	4	441	266	2	1	(D)	(D)
Río Grande.....	9	8	294	275	9	7	567	383	1	5	(D)	786
Sabana Grande.....	23	31	737	795	3	4	168	307	5	4	647	571
Salinas.....	10	15	291	447	6	5	416	315	2	4	(D)	444
San Germán.....	36	52	934	1,454	5	23	306	1,406	3	14	332	1,812
San Juan.....	1	-	(D)	-	13	-	866	-	9	-	1,292	-
San Lorenzo.....	40	64	1,221	2,055	11	14	715	926	7	12	837	1,704
San Sebastián.....	85	65	2,615	2,101	33	30	2,219	2,058	22	34	2,587	4,877
Santa Isabel.....	11	7	322	223	8	4	522	284	10	9	1,466	1,282
Toa Alta.....	14	15	421	422	3	4	247	271	-	-	-	-
Toa Baja.....	2	1	(D)	(D)	1	-	(D)	-	1	1	(D)	(D)
Trujillo Alto.....	5	8	131	(D)	-	-	-	-	-	-	-	-
Utua.....	109	165	3,249	4,633	28	45	1,864	3,146	25	10	3,382	1,245
Vega Alta.....	10	17	297	457	1	3	(D)	233	-	-	-	-
Vega Baja.....	28	18	868	585	15	7	922	518	8	9	1,046	1,150
Vieques.....	14	14	453	376	3	2	277	(D)	-	-	-	-
Villalba.....	52	19	1,480	491	17	9	1,126	610	5	6	653	805
Yabucoa.....	78	38	2,040	1,269	12	8	824	558	16	14	2,155	2,029
Yauco.....	88	41	2,616	1,280	21	17	1,454	(D)	6	19	644	2,661

--continued



**Table 23. Farms and Land in Farms by Size of Farm: 2012 and 2007 (continued)**

[For meaning of abbreviations and symbols, see introductory text.]

Geographic area	175 to 259 cuerdas				260 cuerdas or more			
	Farms		Cuerdas		Farms		Cuerdas	
	2012	2007	2012	2007	2012	2007	2012	2007
Puerto Rico .....	401	207	81,321	43,195	395	422	221,601	228,926
Adjuntas .....	4	2	(D)	(D)	1	8	(D)	6,778
Aguada .....	1	-	(D)	-	10	2	3,931	(D)
Aguadilla .....	2	-	(D)	-	14	5	6,508	2,759
Aguas Buenas .....	-	-	-	-	2	3	(D)	1,521
Albonito .....	5	1	1,060	(D)	8	4	5,560	1,827
Añasco .....	2	1	(D)	(D)	4	3	4,735	1,819
Arecibo .....	8	10	1,648	2,111	17	23	8,410	10,983
Arroyo .....	-	-	-	-	-	2	-	(D)
Barceloneta .....	-	2	-	(D)	2	2	(D)	(D)
Barranquitas .....	9	2	1,758	(D)	3	3	2,400	837
Bayamón .....	3	-	591	-	7	-	3,108	-
Cabo Rojo .....	19	9	4,258	1,914	16	18	11,078	10,813
Caguas .....	-	2	-	(D)	8	3	3,333	1,620
Camuy .....	8	10	1,611	2,077	8	9	3,493	4,050
Canóvanas .....	1	3	(D)	596	-	2	-	(D)
Carolina .....	3	-	616	-	1	3	(D)	1,606
Cataño .....	-	-	-	-	-	-	-	-
Cayey .....	3	4	584	781	3	5	1,942	2,129
Ceiba .....	3	2	578	(D)	3	3	1,159	1,115
Ciales .....	6	4	1,100	828	4	21	2,712	9,429
Cidra .....	4	-	772	-	4	6	2,012	6,784
Coamo .....	19	5	3,783	1,160	10	17	6,251	8,299
Comerio .....	7	-	1,350	-	3	5	1,512	1,672
Corozal .....	-	5	-	1,010	12	2	4,268	(D)
Culebra .....	-	-	-	-	-	-	-	-
Dorado .....	2	-	(D)	-	6	4	2,445	2,571
Fajardo .....	3	3	564	710	5	6	2,130	2,156
Florida .....	2	-	(D)	-	3	2	1,094	(D)
Guánica .....	1	4	(D)	850	9	8	6,331	8,726
Guayama .....	1	-	(D)	-	1	3	(D)	1,501
Guayanilla .....	7	5	1,385	941	6	6	3,334	3,554
Guaynabo .....	-	-	-	-	-	-	-	-
Gurabo .....	1	-	(D)	-	6	2	2,604	(D)
Hatillo .....	5	8	1,050	1,702	7	12	4,466	7,565
Hormigueros .....	3	3	639	602	1	2	(D)	(D)
Humacao .....	11	4	2,051	794	5	4	2,878	2,696
Isabela .....	4	1	845	(D)	5	10	2,163	5,675
Jayuya .....	2	5	(D)	1,095	4	5	1,923	2,336
Juana Díaz .....	4	5	864	1,135	6	5	2,460	1,733
Juncos .....	8	1	1,539	(D)	5	5	3,499	4,694
Lajas .....	13	3	2,829	609	19	28	19,545	15,326
Lares .....	4	4	902	766	6	6	2,295	1,810
Las Marías .....	3	3	669	(D)	2	1	(D)	(D)
Las Piedras .....	1	3	(D)	599	8	5	4,040	2,290
Loíza .....	-	-	-	-	7	3	2,792	1,214
Luquillo .....	1	1	(D)	(D)	3	1	1,168	(D)
Manatí .....	1	6	(D)	1,271	5	6	2,109	3,880
Maricao .....	1	4	(D)	862	3	8	1,524	2,500
Maunabo .....	-	-	-	-	-	-	-	-
Mayagüez .....	9	1	1,865	(D)	4	1	1,599	(D)
Moca .....	10	4	2,106	973	6	4	3,154	1,895
Morovis .....	5	1	962	(D)	2	9	(D)	5,476
Naguabo .....	3	3	657	640	4	7	8,182	2,793
Naranjito .....	2	2	(D)	(D)	2	-	(D)	-
Orocovis .....	11	2	2,143	(D)	8	17	3,354	5,687
Patillas .....	8	6	1,544	1,211	2	2	(D)	(D)
Peñuelas .....	2	1	(D)	(D)	6	-	1,820	-
Ponce .....	8	3	1,686	561	2	7	(D)	6,671
Quebradillas .....	3	4	590	858	3	1	1,051	(D)
Rincón .....	1	-	(D)	-	3	1	1,105	(D)
Río Grande .....	2	2	(D)	(D)	2	7	(D)	3,303
Sabana Grande .....	3	3	612	563	7	6	3,129	3,155
Salinas .....	10	4	1,864	792	6	10	7,324	6,001
San Germán .....	14	4	2,923	829	2	3	(D)	1,361
San Juan .....	-	-	-	-	4	3	1,606	1,519
San Lorenzo .....	6	4	1,142	833	5	5	3,657	1,545
San Sebastián .....	22	14	4,627	2,846	8	11	2,826	3,626
Santa Isabel .....	8	4	1,632	874	6	10	4,874	6,763
Toa Alta .....	2	1	(D)	(D)	3	2	909	(D)
Toa Baja .....	-	-	-	-	-	-	-	-
Trujillo Alto .....	-	-	-	-	1	1	(D)	(D)
Utua .....	5	6	1,197	1,461	4	6	1,503	1,878
Vega Alta .....	1	-	(D)	-	4	2	1,587	(D)
Vega Baja .....	11	-	2,085	-	5	3	2,415	1,420
Vieques .....	-	-	-	-	3	1	1,242	(D)
Villalba .....	2	3	(D)	538	4	4	3,455	1,224
Yabucoa .....	59	8	11,203	1,608	21	11	10,761	5,016
Yauco .....	9	2	2,111	(D)	6	7	2,747	2,856

**Table 24. Farms and Cropland Harvested by Size of Farm: 2012 and 2007**

[For meaning of abbreviations and symbols, see introductory text.]

Geographic area	Total				Less than 10 cuerdas				10 to 19 cuerdas			
	Farms		Cuerdas		Farms		Cuerdas		Farms		Cuerdas	
	2012	2007	2012	2007	2012	2007	2012	2007	2012	2007	2012	2007
Puerto Rico.....	10,008	10,595	127,372	116,198	4,075	4,905	8,595	10,251	2,403	2,445	14,204	13,560
Adjuntas.....	1,295	981	9,245	7,611	730	518	2,113	1,416	323	260	2,256	1,692
Aguada.....	85	229	1,654	821	42	129	84	208	6	72	28	388
Aguadilla.....	38	39	1,522	254	7	24	(D)	21	13	7	88	36
Aguas Buenas.....	61	162	416	874	11	70	(D)	140	26	36	121	148
Aibonito.....	185	93	464	248	124	66	106	105	28	20	133	124
Añasco.....	149	100	1,822	1,478	41	33	44	(D)	50	15	257	94
Arecibo.....	312	131	5,743	3,055	111	61	(D)	139	49	31	189	76
Arroyo.....	11	15	28	97	5	7	13	8	1	3	(D)	25
Barceloneta.....	3	9	(D)	835	-	5	-	5	-	-	-	-
Barranquitas.....	374	227	2,577	2,002	163	88	192	(D)	102	45	444	383
Bayamón.....	35	10	538	34	6	5	5	14	9	3	35	(D)
Cabo Rojo.....	55	40	3,309	5,432	16	6	113	17	3	1	20	(D)
Caguas.....	94	45	676	268	41	16	73	17	13	7	(D)	(D)
Camuy.....	105	104	1,002	990	28	47	30	66	30	16	160	(D)
Canóvanas.....	21	62	89	327	12	32	28	(D)	3	10	20	18
Carolina.....	60	26	347	60	23	17	20	21	7	2	27	(D)
Cataño.....	-	-	-	-	-	-	-	-	-	-	-	-
Cayey.....	49	84	283	474	14	35	(D)	(D)	12	23	48	122
Ceiba.....	6	32	(D)	111	-	16	-	29	1	9	(D)	49
Ciales.....	301	417	2,620	2,882	110	205	252	431	69	108	340	601
Cidra.....	83	70	391	378	45	41	50	90	18	14	65	83
Coamo.....	215	128	2,044	1,197	66	55	105	145	69	22	276	180
Comerio.....	112	77	782	589	49	24	47	(D)	24	20	120	130
Corozal.....	218	333	1,055	1,746	104	160	112	197	29	39	138	145
Culebra.....	-	3	-	(Z)	-	3	-	(Z)	-	-	-	-
Dorado.....	16	5	1,098	(D)	2	1	(D)	7	1	1	(D)	(D)
Fajardo.....	16	22	63	195	2	12	(D)	7	-	1	-	(D)
Florida.....	29	32	351	110	11	21	24	29	10	6	68	54
Guánica.....	36	40	2,327	3,382	4	10	15	7	3	4	22	(D)
Guayama.....	41	39	440	569	20	15	(D)	21	8	2	42	(D)
Guayanilla.....	97	91	2,190	1,806	32	35	75	69	20	17	112	85
Guaynabo.....	11	10	89	31	-	6	-	7	-	1	-	(D)
Gurabo.....	54	32	794	656	16	19	25	36	3	4	(D)	13
Hatillo.....	137	92	2,319	1,657	42	35	38	75	17	30	88	68
Hormigueros.....	30	19	329	1,231	1	4	(D)	7	18	4	80	17
Humacao.....	29	75	862	326	7	39	7	(D)	-	28	-	44
Isabela.....	102	71	998	1,224	29	27	(D)	68	34	7	218	70
Jayuya.....	308	394	2,706	3,717	144	170	420	424	90	94	636	564
Juana Díaz.....	100	63	2,462	1,767	30	20	64	(D)	24	8	121	100
Juncos.....	32	17	(D)	63	17	8	23	(D)	5	3	38	(D)
Lajas.....	113	81	7,163	8,432	21	10	116	(D)	5	9	(D)	54
Lares.....	672	753	6,853	7,080	329	344	839	902	177	211	1,328	1,383
Las Marías.....	286	367	2,677	2,787	125	151	307	373	91	120	632	738
Las Piedras.....	65	144	593	725	27	86	42	98	5	8	(D)	16
Loíza.....	3	38	3	173	-	19	-	(D)	-	15	-	81
Luquillo.....	10	40	(D)	154	2	23	(D)	35	-	4	-	(D)
Manatí.....	18	52	744	976	5	25	6	27	2	3	(D)	(D)
Maricao.....	249	295	2,372	3,701	106	115	292	295	85	100	582	670
Maunabo.....	34	129	328	708	6	56	(D)	103	8	29	73	153
Mayagüez.....	194	186	1,536	769	80	116	152	202	51	35	360	204
Moca.....	135	317	1,509	2,275	48	92	65	140	30	134	168	383
Morovis.....	153	160	892	1,162	66	56	(D)	(D)	36	27	122	114
Naguabo.....	19	44	91	301	9	16	6	13	-	7	-	(D)
Naranjito.....	131	118	674	975	53	44	70	(D)	33	23	128	137
Orocovis.....	418	492	3,438	3,989	154	229	275	490	103	86	541	483
Patillas.....	63	72	481	722	21	30	22	(D)	8	10	24	24
Peñuelas.....	95	92	1,043	637	34	43	75	(D)	31	26	180	172
Ponce.....	217	110	1,919	1,310	67	55	152	114	74	20	463	174
Quebradillas.....	30	47	439	660	4	15	4	(D)	4	7	26	21
Rincón.....	19	38	381	115	7	22	17	35	7	9	(D)	46
Río Grande.....	53	41	151	270	32	19	39	(D)	9	6	36	42
Sabana Grande.....	50	63	1,638	1,015	7	23	13	39	14	15	86	101
Salinas.....	41	49	2,507	2,123	11	17	11	18	2	8	(D)	28
San Germán.....	167	235	1,064	1,915	64	124	126	219	49	50	327	233
San Juan.....	62	7	1,185	11	25	5	73	(D)	15	1	(D)	(D)
San Lorenzo.....	135	128	2,389	662	58	42	97	82	39	21	139	49
San Sebastián.....	226	384	4,244	3,582	69	214	(D)	516	55	81	446	440
Santa Isabel.....	100	54	6,150	6,255	25	12	29	43	36	12	136	148
Toa Alta.....	11	23	53	36	2	15	(D)	13	-	1	-	(D)
Toa Baja.....	6	4	75	93	2	1	(D)	(D)	-	1	-	(D)
Trujillo Alto.....	6	18	19	(D)	2	11	(D)	(D)	3	5	19	(D)
Utua.....	560	689	4,685	5,382	271	261	698	690	143	213	968	1,258
Vega Alta.....	11	23	784	580	3	14	(D)	(D)	3	4	22	(D)
Vega Baja.....	121	76	1,273	1,002	52	30	(D)	(D)	38	20	155	139
Vieques.....	11	12	636	20	-	6	-	7	2	2	(D)	(D)
Villalba.....	162	112	3,029	1,021	45	58	106	130	50	18	301	109
Yabucoa.....	201	238	5,467	1,500	48	153	59	193	11	25	40	69
Yauco.....	256	445	4,085	4,073	90	268	283	691	66	106	451	571

--continued

**Table 24. Farms and Cropland Harvested by Size of Farm: 2012 and 2007 (continued)**

[For meaning of abbreviations and symbols, see introductory text.]

Geographic area	20 to 49 cuerdas				50 to 99 cuerdas				100 to 174 cuerdas			
	Farms		Cuerdas		Farms		Cuerdas		Farms		Cuerdas	
	2012	2007	2012	2007	2012	2007	2012	2007	2012	2007	2012	2007
Puerto Rico .....	2,152	1,979	22,635	18,733	583	566	15,595	11,344	306	330	10,755	18,373
Adjuntas .....	183	159	2,698	1,925	40	24	1,605	680	16	11	445	(D)
Aguada .....	24	20	85	109	5	7	109	(D)	-	1	-	(D)
Aguadilla .....	5	2	9	(D)	2	2	(D)	(D)	-	-	-	-
Aguas Buenas .....	16	44	56	289	6	8	95	143	1	4	(D)	153
Albonito .....	23	7	158	18	7	-	35	-	1	-	(D)	-
Añasco .....	33	26	225	118	7	13	193	304	15	11	(D)	736
Arecibo .....	80	8	1,608	51	46	7	1,790	223	9	6	292	365
Arroyo .....	4	3	(D)	(D)	1	2	(D)	(D)	-	-	-	-
Barceloneta .....	1	-	(D)	-	-	2	-	(D)	-	-	-	-
Barranquitas .....	69	65	610	591	23	19	511	449	8	5	325	262
Bayamón .....	13	2	63	(D)	-	-	-	-	3	-	3	-
Cabo Rojo .....	15	2	120	(D)	6	3	356	146	3	10	(D)	1,000
Caguas .....	26	13	225	107	1	6	(D)	51	7	2	202	(D)
Camuy .....	23	25	51	183	12	7	93	69	5	3	322	190
Canóvanas .....	6	10	42	92	-	9	-	101	-	-	-	-
Carolina .....	19	5	113	29	8	2	121	(D)	1	-	(D)	-
Cataño .....	-	-	-	-	-	-	-	-	-	-	-	-
Cayey .....	15	15	82	54	4	2	73	(D)	3	6	53	43
Ceiba .....	2	3	(D)	(D)	-	-	-	-	-	3	-	8
Ciales .....	97	62	1,376	447	16	14	306	144	6	9	(D)	315
Cidra .....	16	12	98	(D)	2	2	(D)	(D)	-	1	-	(D)
Coamo .....	45	33	430	220	18	4	293	(D)	5	6	363	262
Comerio .....	23	21	139	101	12	7	217	91	2	1	(D)	(D)
Corozal .....	55	89	364	847	8	32	94	312	12	8	126	66
Culebra .....	-	-	-	-	-	-	-	-	-	-	-	-
Dorado .....	4	1	31	(D)	-	-	-	-	2	-	(D)	-
Fajardo .....	11	4	29	(D)	-	-	-	-	-	2	-	(D)
Florida .....	5	5	22	27	-	-	-	-	1	-	(D)	-
Guánica .....	18	11	135	239	2	4	(D)	169	-	2	-	(D)
Guayama .....	7	16	60	82	3	3	88	(D)	2	1	(D)	(D)
Guayanilla .....	27	24	372	210	9	7	86	101	2	4	(D)	361
Guaynabo .....	8	1	53	(D)	3	2	36	(D)	-	-	-	-
Gurabo .....	28	6	99	29	3	1	(D)	(D)	-	-	-	-
Hatillo .....	42	7	786	68	29	7	828	139	4	5	250	314
Hormigueros .....	3	1	38	(D)	1	1	(D)	(D)	3	7	15	828
Humacao .....	8	1	68	(D)	2	3	(D)	56	-	1	-	(D)
Isabela .....	19	18	158	157	11	5	257	105	2	9	(D)	536
Jayuya .....	48	87	581	942	13	23	381	643	7	10	(D)	433
Juana Díaz .....	29	11	371	111	5	11	186	344	3	6	406	548
Juncos .....	7	6	56	25	-	-	-	-	-	-	-	-
Lajas .....	55	6	140	133	8	7	221	175	5	21	362	2,095
Lares .....	106	139	1,643	1,917	32	35	1,399	983	18	14	544	726
Las Marías .....	39	71	567	803	16	16	574	306	11	5	511	327
Las Piedras .....	23	42	186	385	4	5	101	86	2	1	(D)	(D)
Loíza .....	3	1	3	(D)	-	-	-	52	-	-	-	-
Luquillo .....	6	9	21	40	-	3	-	30	-	1	-	(D)
Manatí .....	4	15	8	113	-	1	-	(D)	3	1	130	(D)
Maricao .....	38	49	606	697	8	11	301	564	8	8	483	461
Maunabo .....	14	40	157	360	5	2	78	(D)	1	2	(D)	(D)
Mayagüez .....	46	27	477	234	4	5	76	45	4	2	38	(D)
Moca .....	35	60	329	330	6	12	205	(D)	7	14	(D)	941
Morovis .....	32	53	174	251	9	18	86	159	7	2	242	(D)
Naguabo .....	7	8	47	86	-	6	-	78	1	5	(D)	57
Naranjito .....	31	28	222	248	10	16	171	211	3	5	(D)	153
Orocovis .....	116	117	1,287	973	29	37	637	602	3	7	99	(D)
Patillas .....	14	12	104	125	8	11	43	83	2	3	(D)	39
Peñuelas .....	11	15	67	131	9	6	51	124	2	1	(D)	(D)
Ponce .....	46	18	458	163	6	8	(D)	105	15	3	179	(D)
Quebradillas .....	16	13	101	83	3	7	184	93	1	3	(D)	263
Rincón .....	2	6	(D)	(D)	1	1	(D)	(D)	-	-	-	-
Río Grande .....	6	7	(D)	27	5	5	43	34	-	3	-	132
Sabana Grande .....	13	12	116	139	2	2	(D)	(D)	5	4	218	275
Salinas .....	4	3	26	26	6	4	408	103	2	4	(D)	160
San Germán .....	34	39	313	266	3	7	(D)	(D)	3	10	17	824
San Juan .....	1	-	(D)	-	11	-	135	-	6	-	201	-
San Lorenzo .....	28	54	130	295	3	6	(D)	(D)	1	3	(D)	219
San Sebastián .....	59	45	666	655	14	11	484	389	15	22	452	793
Santa Isabel .....	9	5	131	90	8	3	364	234	10	8	1,305	948
Toa Alta .....	5	2	36	(D)	2	4	(D)	4	-	-	-	-
Toa Baja .....	2	1	(D)	(D)	1	-	(D)	-	1	1	(D)	(D)
Trujillo Alto .....	1	2	(D)	(D)	-	-	-	-	-	-	-	-
Utuado .....	94	157	1,270	1,708	26	39	841	613	22	7	561	368
Vega Alta .....	2	4	(D)	(D)	-	-	-	-	-	-	-	-
Vega Baja .....	17	15	105	154	6	6	90	166	4	4	94	280
Vieques .....	4	2	10	(D)	2	2	(D)	(D)	-	-	-	-
Villalba .....	48	17	561	148	12	7	(D)	83	3	6	115	110
Yabucoa .....	52	22	289	166	8	8	66	63	12	14	426	514
Yauco .....	72	38	918	599	11	13	330	(D)	6	12	227	583

--continued

**Table 24. Farms and Cropland Harvested by Size of Farm: 2012 and 2007 (continued)**

[For meaning of abbreviations and symbols, see introductory text.]

Geographic area	175 to 259 cuerdas				260 cuerdas or more			
	Farms		Cuerdas		Farms		Cuerdas	
	2012	2007	2012	2007	2012	2007	2012	2007
Puerto Rico.....	245	121	12,994	8,232	244	249	42,594	35,704
Adjuntas.....	2	2	(D)	(D)	1	7	(D)	1,302
Aguada.....	-	-	-	-	8	-	1,349	-
Aguadilla.....	-	-	-	-	11	4	1,246	35
Agua Buenas.....	-	-	-	-	1	-	(D)	-
Aibonito.....	1	-	(D)	-	1	-	(D)	-
Añasco.....	2	-	(D)	-	1	2	(D)	(D)
Arecibo.....	5	4	(D)	598	12	14	1,585	1,603
Arroyo.....	-	-	-	-	-	-	-	-
Barceloneta.....	-	-	-	-	2	2	(D)	(D)
Barranquitas.....	6	2	183	(D)	3	3	313	(D)
Bayamón.....	2	-	(D)	-	2	-	(D)	-
Cabo Rojo.....	2	2	(D)	(D)	10	16	2,323	4,066
Caguas.....	-	1	-	(D)	6	-	114	-
Camuy.....	4	1	196	(D)	3	5	150	226
Canóvanas.....	-	1	-	(D)	-	-	-	-
Carolina.....	2	-	(D)	-	-	-	-	-
Cataño.....	-	-	-	-	-	-	-	-
Cayey.....	1	2	(D)	(D)	-	1	-	(D)
Ceiba.....	2	1	(D)	(D)	1	-	(D)	-
Ciales.....	1	4	(D)	83	2	15	(D)	862
Cidra.....	1	-	(D)	-	1	-	(D)	-
Coamo.....	8	1	517	(D)	4	7	61	188
Comerio.....	1	-	(D)	-	1	4	(D)	123
Corozal.....	-	5	-	179	10	-	221	-
Culebra.....	-	-	-	-	-	-	-	-
Dorado.....	2	-	(D)	-	5	2	781	(D)
Fajardo.....	-	1	-	(D)	3	2	(D)	(D)
Florida.....	1	-	(D)	-	1	-	(D)	-
Guánica.....	1	3	(D)	411	8	6	2,002	2,450
Guayama.....	-	-	-	-	1	2	(D)	(D)
Guayanilla.....	2	-	(D)	-	5	4	1,245	980
Guaynabo.....	-	-	-	-	-	-	-	-
Gurabo.....	-	-	-	-	4	2	609	(D)
Hatillo.....	2	4	(D)	353	1	4	(D)	640
Hormigueros.....	3	1	(D)	(D)	1	1	(D)	(D)
Humacao.....	11	1	(D)	(D)	1	2	(D)	(D)
Isabela.....	4	-	156	-	3	5	102	287
Jayuya.....	2	5	(D)	158	4	5	432	553
Juana Díaz.....	3	5	645	555	6	2	669	(D)
Juncos.....	1	-	(D)	-	2	-	(D)	-
Lajas.....	2	1	(D)	(D)	17	27	6,203	5,935
Lares.....	4	4	172	502	6	6	929	667
Las Marías.....	3	3	(D)	(D)	1	1	(D)	(D)
Las Piedras.....	-	2	-	(D)	4	-	170	-
Loíza.....	-	-	-	-	-	-	-	-
Luquillo.....	-	-	-	-	2	-	(D)	-
Manatí.....	1	4	(D)	300	3	3	(D)	412
Maricao.....	1	4	(D)	24	3	8	(D)	990
Maunabo.....	-	-	-	-	-	-	-	-
Mayagüez.....	6	-	75	-	3	1	358	(D)
Moca.....	6	1	172	(D)	3	4	(D)	(D)
Morovis.....	2	-	(D)	-	1	4	(D)	428
Naguabo.....	1	1	(D)	(D)	1	1	(D)	(D)
Naranjito.....	1	2	(D)	(D)	-	-	-	-
Orocovis.....	7	2	208	(D)	6	14	391	899
Patillas.....	8	5	208	164	2	1	(D)	(D)
Peñuelas.....	2	1	(D)	(D)	6	-	170	-
Ponce.....	7	2	138	(D)	2	4	(D)	638
Quebradillas.....	1	2	(D)	(D)	1	-	(D)	-
Rincón.....	-	-	-	-	2	-	(D)	-
Río Grande.....	1	1	(D)	(D)	-	-	-	-
Sabana Grande.....	3	3	(D)	(D)	6	4	971	280
Salinas.....	10	4	552	421	6	9	1,383	1,368
San Germán.....	12	2	147	(D)	2	3	(D)	167
San Juan.....	-	-	-	-	4	1	706	(D)
San Lorenzo.....	3	2	22	(D)	3	-	1,885	-
San Sebastián.....	13	7	2,019	628	1	4	(D)	161
Santa Isabel.....	6	4	906	487	6	10	3,279	4,305
Toa Alta.....	2	1	(D)	(D)	-	-	-	-
Toa Baja.....	-	-	-	-	-	-	-	-
Trujillo Alto.....	-	-	-	-	-	-	-	-
Utua.....	3	6	(D)	408	1	6	(D)	337
Vega Alta.....	-	-	-	-	3	1	753	(D)
Vega Baja.....	1	-	(D)	-	3	1	757	(D)
Vieques.....	-	-	-	-	3	-	603	-
Villalba.....	2	3	(D)	126	2	3	(D)	315
Yabucoa.....	57	7	2,179	150	13	9	2,408	345
Yauco.....	8	1	918	(D)	3	7	958	975

**Table 25. Farms and Cropland Used for Pasture or Grazing, by Size of Farm: 2012 and 2007**

[For meaning of abbreviations and symbols, see introductory text.]

Geographic area	Total				Less than 10 cuerdas				10 to 19 cuerdas			
	Farms		Cuerdas		Farms		Cuerdas		Farms		Cuerdas	
	2012	2007	2012	2007	2012	2007	2012	2007	2012	2007	2012	2007
Puerto Rico .....	4,048	4,891	219,533	204,624	999	1,538	2,755	5,486	573	1,163	4,587	12,025
Adjuntas .....	98	71	1,087	3,568	58	34	87	(D)	19	13	128	104
Aguada .....	62	73	2,859	1,873	8	13	29	(D)	14	31	134	227
Aguadilla .....	36	13	3,227	1,246	2	1	(D)	(D)	6	2	60	(D)
Aguas Buenas .....	39	64	1,385	1,334	4	9	6	42	13	30	105	214
Albionito .....	74	52	4,116	1,844	20	20	64	(D)	16	16	141	125
Añasco .....	39	71	4,666	3,262	8	14	(D)	(D)	3	22	(D)	335
Arecibo .....	205	68	9,588	8,741	66	2	25	(D)	4	10	36	(D)
Arroyo .....	11	10	327	(D)	-	1	-	(D)	2	1	(D)	(D)
Barceloneta .....	10	24	634	745	1	4	(D)	16	2	10	(D)	68
Barranquitas .....	97	88	2,346	1,610	33	29	(D)	96	19	20	128	182
Bayamón .....	56	15	3,188	243	2	2	(D)	(D)	14	2	(D)	(D)
Cabo Rojo .....	130	47	13,761	7,661	33	6	120	(D)	8	5	106	77
Caguas .....	66	42	2,993	1,060	14	11	53	37	8	9	62	79
Camuy .....	96	188	5,733	6,474	12	75	42	295	17	26	149	225
Canóvanas .....	17	81	478	2,722	3	33	(D)	(D)	3	17	18	178
Carolina .....	54	28	2,382	1,835	12	11	57	(D)	7	5	58	53
Cataño .....	-	-	-	-	-	-	-	-	-	-	-	-
Cayey .....	72	70	3,298	3,114	15	29	(D)	103	14	11	114	101
Ceiba .....	17	28	1,337	1,669	-	3	-	14	3	5	30	(D)
Ciales .....	78	119	2,369	3,822	34	46	96	169	12	28	(D)	280
Cidra .....	50	54	1,840	7,205	15	21	52	(D)	9	17	(D)	176
Coamo .....	157	144	6,283	5,350	53	68	187	286	24	25	168	(D)
Comerio .....	64	49	1,702	1,194	26	14	(D)	(D)	7	10	46	(D)
Corozal .....	114	219	4,620	4,597	17	75	83	(D)	18	41	118	392
Culebra .....	-	-	-	(D)	-	-	-	-	-	-	-	-
Dorado .....	11	4	920	(D)	-	-	-	-	2	-	(D)	-
Fajardo .....	41	32	2,904	2,206	-	3	-	12	8	-	(D)	-
Florida .....	29	61	1,742	1,887	1	6	(D)	30	7	30	79	216
Guánica .....	21	24	3,092	5,209	2	2	(D)	(D)	4	8	(D)	57
Guayama .....	11	13	56	330	7	3	21	6	2	4	(D)	44
Guayanilla .....	43	44	1,225	2,140	14	15	(D)	(D)	6	8	48	85
Guaynabo .....	23	8	374	129	3	3	12	20	6	-	63	-
Gurabo .....	32	27	2,108	749	6	9	13	29	5	1	(D)	(D)
Hatillo .....	138	112	7,389	10,677	20	1	13	(D)	9	17	113	(D)
Hormigueros .....	23	23	1,858	1,690	8	5	28	11	1	12	(D)	190
Humacao .....	22	42	3,106	2,198	-	24	-	(D)	-	5	-	38
Isabela .....	72	56	3,423	3,486	15	18	40	(D)	12	6	66	72
Jayuya .....	26	44	416	730	8	9	13	13	9	10	53	66
Juana Díaz .....	42	29	1,205	1,145	17	10	35	36	6	3	28	29
Juncos .....	59	42	3,837	5,490	22	17	79	(D)	7	4	50	32
Lajas .....	224	73	17,362	8,006	64	27	229	43	12	4	155	(D)
Lares .....	47	58	1,302	658	20	28	35	63	4	10	14	68
Las Marías .....	29	55	469	700	8	20	20	42	10	12	30	69
Las Piedras .....	53	104	4,011	3,485	9	39	(D)	151	9	18	65	191
Loíza .....	28	10	2,074	1,007	-	1	-	(D)	6	-	60	-
Luquillo .....	14	21	911	719	2	3	(D)	14	2	5	(D)	29
Manatí .....	15	82	1,194	4,002	1	40	(D)	175	1	13	(D)	135
Maricao .....	12	19	169	108	6	9	4	18	3	5	(D)	30
Maunabo .....	8	24	209	420	1	3	(D)	(D)	1	10	(D)	78
Mayagüez .....	29	93	2,515	1,777	9	41	23	131	2	25	(D)	318
Moca .....	59	288	4,701	6,880	27	56	84	189	3	136	34	2,082
Morovis .....	85	112	2,534	4,988	19	27	(D)	(D)	12	28	91	270
Naguabo .....	35	91	9,890	5,013	2	29	(D)	105	3	16	26	163
Naranjito .....	44	78	1,589	1,355	8	27	27	104	8	17	65	183
Orocovis .....	136	132	3,754	3,343	44	39	125	(D)	26	32	171	316
Patillas .....	78	70	3,469	3,293	12	26	(D)	96	13	15	110	142
Peñuelas .....	25	59	829	1,207	3	30	16	113	6	9	25	(D)
Ponce .....	32	61	2,683	5,341	11	15	23	61	1	20	(D)	299
Quebradillas .....	50	84	2,295	2,457	3	26	5	(D)	9	16	102	182
Rincón .....	24	34	1,294	746	1	7	(D)	(D)	4	8	40	71
Río Grande .....	33	31	1,448	2,432	12	10	37	41	6	4	37	(D)
Sabana Grande .....	27	54	2,391	2,528	-	9	-	43	4	18	(D)	128
Salinas .....	15	65	4,151	387	1	45	(D)	(D)	-	11	-	87
San Germán .....	50	207	3,408	3,447	20	77	48	(D)	1	74	(D)	1,035
San Juan .....	11	6	1,033	(D)	1	-	(D)	-	-	5	-	29
San Lorenzo .....	75	166	2,682	4,725	20	64	(D)	247	15	35	126	358
San Sebastián .....	114	181	5,810	8,735	17	57	28	223	21	40	146	404
Santa Isabel .....	22	20	397	828	11	6	34	27	2	5	(D)	46
Toa Alta .....	16	31	1,542	1,400	-	3	-	14	2	9	(D)	61
Toa Baja .....	-	-	-	-	-	-	-	-	-	-	-	-
Trujillo Alto .....	8	21	74	659	1	5	(D)	27	2	9	(D)	(D)
Utuado .....	77	94	1,866	1,381	32	28	74	(D)	12	22	77	164
Vega Alta .....	16	27	1,025	823	2	4	(D)	20	3	8	30	(D)
Vega Baja .....	95	46	2,394	1,897	46	15	134	59	9	9	65	99
Vieques .....	14	31	501	800	-	3	-	14	3	13	30	(D)
Villalba .....	42	25	1,585	776	11	9	28	37	7	5	40	54
Yabucoa .....	114	80	9,940	5,322	6	22	18	116	12	13	106	79
Yauco .....	57	79	2,157	1,718	10	42	10	157	13	20	104	211

--continued

**Table 25. Farms and Cropland Used for Pasture or Grazing, by Size of Farm: 2012 and 2007 (continued)**

[For meaning of abbreviations and symbols, see introductory text.]

Geographic area	20 to 49 cuerdas				50 to 99 cuerdas				100 to 174 cuerdas			
	Farms		Cuerdas		Farms		Cuerdas		Farms		Cuerdas	
	2012	2007	2012	2007	2012	2007	2012	2007	2012	2007	2012	2007
Puerto Rico.....	1,061	1,028	21,564	20,660	531	465	23,740	20,713	368	275	33,992	23,942
Adjuntas.....	11	9	168	149	2	8	(D)	250	5	1	438	(D)
Aguada.....	31	21	704	465	2	5	(D)	296	-	1	-	(D)
Aguadilla.....	15	4	324	85	2	1	(D)	(D)	2	-	-	-
Aguas Buenas.....	15	18	329	410	1	-	(D)	-	4	4	301	108
Aibonito.....	19	9	415	165	6	2	233	(D)	3	1	182	(D)
Añasco.....	3	15	31	180	3	8	21	440	17	8	1,217	696
Arecibo.....	41	9	530	256	57	13	1,569	710	17	6	1,534	627
Arroyo.....	7	5	116	109	-	1	-	(D)	2	1	(D)	(D)
Barceloneta.....	4	6	108	146	-	1	-	(D)	2	-	(D)	-
Barranquitas.....	19	17	369	185	14	13	385	322	7	6	596	425
Bayamón.....	28	11	554	231	-	-	-	-	5	-	450	-
Cabo Rojo.....	13	7	302	130	31	2	2,090	(D)	11	5	1,429	679
Caguas.....	27	13	670	268	4	2	178	(D)	6	5	643	334
Camuy.....	28	45	669	1,286	9	18	390	1,059	15	6	1,481	492
Canóvanas.....	9	15	279	374	1	7	(D)	347	1	4	(D)	514
Carolina.....	14	1	316	(D)	7	3	244	203	10	5	977	570
Cataño.....	-	-	-	-	-	-	-	-	-	-	-	-
Cayey.....	20	9	423	176	12	5	521	(D)	6	11	512	904
Ceiba.....	8	10	179	218	1	3	(D)	189	-	3	-	280
Ciales.....	14	14	309	323	10	11	262	370	5	10	412	685
Cidra.....	13	6	253	109	5	3	259	95	4	1	393	(D)
Coamo.....	34	19	718	371	20	10	773	456	11	12	647	1,140
Comerio.....	16	11	251	170	7	8	165	321	3	1	247	(D)
Corozal.....	37	74	710	1,306	11	15	631	689	19	7	1,915	505
Culebra.....	-	-	-	-	-	-	-	-	-	-	-	-
Dorado.....	5	2	110	(D)	2	-	(D)	-	-	-	-	-
Fajardo.....	23	21	460	416	-	-	-	-	2	2	(D)	(D)
Florida.....	14	15	310	327	-	5	-	276	2	3	(D)	(D)
Guánica.....	5	3	105	62	3	2	117	(D)	-	2	-	(D)
Guayama.....	1	3	(D)	40	1	1	(D)	(D)	-	1	-	(D)
Guayanilla.....	6	4	139	89	9	6	363	382	2	2	(D)	(D)
Guaynabo.....	11	5	215	109	3	-	83	-	-	-	-	-
Gurabo.....	13	13	257	281	3	2	173	(D)	1	-	(D)	-
Hatillo.....	44	39	929	1,012	43	23	1,729	1,324	13	12	1,105	1,093
Hormigueros.....	2	-	(D)	-	2	2	(D)	(D)	5	-	555	-
Humacao.....	8	1	(D)	(D)	1	3	(D)	126	3	5	395	673
Isabela.....	12	9	263	110	14	6	591	279	13	8	1,168	540
Jayuya.....	2	12	(D)	160	2	9	(D)	327	3	-	168	-
Juana Díaz.....	5	6	112	90	8	3	394	184	3	4	152	254
Juncos.....	14	8	320	180	4	3	210	137	4	4	292	463
Lajas.....	54	7	1,133	141	48	5	3,612	208	17	2	2,355	(D)
Lares.....	10	14	177	144	2	3	(D)	100	7	2	597	(D)
Las Marías.....	5	15	83	220	3	4	110	155	2	2	(D)	(D)
Las Piedras.....	18	34	406	605	3	4	96	(D)	6	2	602	(D)
Loíza.....	15	5	324	109	3	2	168	(D)	-	-	-	-
Luquillo.....	7	7	145	172	-	3	-	108	-	1	-	(D)
Manatí.....	6	13	(D)	334	-	2	-	(D)	4	2	458	(D)
Maricao.....	-	1	-	(D)	-	2	-	(D)	2	2	(D)	(D)
Maunabo.....	3	8	75	216	2	1	(D)	(D)	1	2	(D)	(D)
Mayagüez.....	3	6	54	108	3	18	(D)	865	4	3	352	355
Moca.....	4	50	100	710	3	28	159	1,208	8	10	659	1,006
Morovis.....	28	30	572	526	12	15	465	384	10	4	810	391
Naguabo.....	12	18	(D)	447	1	7	(D)	381	10	13	1,185	1,593
Naranjito.....	12	16	208	254	9	11	339	406	4	7	285	408
Orocovis.....	26	26	532	480	24	23	714	661	7	5	404	352
Patillas.....	22	17	468	377	12	5	716	(D)	9	2	989	(D)
Peñuelas.....	5	9	78	249	4	7	188	310	3	3	451	349
Ponce.....	1	9	(D)	127	4	12	(D)	535	9	2	626	(D)
Quebradillas.....	21	24	524	638	4	7	164	306	7	6	725	393
Rincón.....	11	14	263	304	4	4	194	220	2	1	(D)	(D)
Río Grande.....	6	4	(D)	68	7	5	321	190	1	3	(D)	344
Sabana Grande.....	11	17	243	362	1	2	(D)	(D)	4	1	356	(D)
Salinas.....	6	5	(D)	65	-	3	-	88	2	-	(D)	-
San Germán.....	9	30	(D)	455	2	16	(D)	785	3	5	224	404
San Juan.....	-	-	-	-	5	-	(D)	-	3	-	475	-
San Lorenzo.....	19	38	432	837	10	12	520	526	6	8	476	763
San Sebastián.....	27	23	329	656	24	23	1,269	1,276	7	16	760	1,722
Santa Isabel.....	4	4	77	62	2	1	(D)	(D)	1	1	(D)	(D)
Toa Alta.....	9	13	183	312	-	3	-	115	-	-	-	-
Toa Baja.....	-	-	-	-	-	-	-	-	-	-	-	-
Trujillo Alto.....	3	6	47	(D)	-	-	-	-	-	-	-	-
Utua.....	17	26	200	359	3	8	(D)	205	7	3	653	102
Vega Alta.....	8	11	163	260	-	3	-	129	-	-	-	-
Vega Baja.....	17	6	346	68	11	5	424	108	6	8	334	617
Vieques.....	10	12	(D)	230	-	2	-	(D)	-	-	-	-
Villalba.....	10	3	(D)	(D)	8	5	232	253	4	2	263	(D)
Yabucoa.....	32	16	725	391	6	5	359	174	6	9	519	847
Yauco.....	19	2	237	(D)	11	5	598	334	-	7	-	360

--continued

**Table 25. Farms and Cropland Used for Pasture or Grazing, by Size of Farm: 2012 and 2007 (continued)**

[For meaning of abbreviations and symbols, see introductory text.]

Geographic area	175 to 259 cuerdas				260 cuerdas or more			
	Farms		Cuerdas		Farms		Cuerdas	
	2012	2007	2012	2007	2012	2007	2012	2007
Puerto Rico .....	240	142	31,623	19,705	271	280	101,271	102,093
Adjuntas .....	2	1	(D)	(D)	1	5	(D)	2,963
Aguada .....	1	-	(D)	-	6	2	1,773	(D)
Aguadilla .....	2	-	(D)	-	7	5	2,097	1,060
Agua Buenas .....	-	-	-	-	2	3	(D)	560
Aibonito .....	4	-	475	-	6	4	2,607	1,319
Añasco .....	1	1	(D)	(D)	4	3	3,180	1,364
Arecibo .....	5	8	617	1,103	15	20	5,277	5,946
Arroyo .....	-	-	-	-	-	1	(D)	-
Barceloneta .....	-	2	-	(D)	1	1	(D)	(D)
Barranquitas .....	4	1	371	(D)	1	2	(D)	(D)
Bayamón .....	1	-	(D)	-	6	-	1,905	-
Cabo Rojo .....	19	7	3,849	1,187	15	15	5,865	5,483
Caguas .....	-	2	-	(D)	7	-	1,389	-
Camuy .....	7	9	979	1,600	8	9	2,024	1,518
Canóvanas .....	-	3	-	511	-	2	(D)	(D)
Carolina .....	3	-	(D)	-	1	3	(D)	945
Cataño .....	-	-	-	-	-	-	-	-
Cayey .....	2	3	(D)	490	3	2	1,500	(D)
Ceiba .....	3	1	446	(D)	2	3	(D)	740
Ciales .....	1	3	(D)	380	2	7	(D)	1,615
Cidra .....	3	-	305	-	1	6	(D)	6,631
Coamo .....	8	1	740	(D)	7	9	3,050	2,790
Comerio .....	3	-	397	-	1	5	(D)	520
Corozal .....	-	5	-	682	12	2	1,163	(D)
Culebra .....	-	-	-	-	-	-	-	-
Dorado .....	-	-	-	-	2	2	(D)	(D)
Fajardo .....	3	2	505	(D)	5	4	1,710	1,362
Florida .....	2	-	(D)	-	3	2	(D)	960
Guánica .....	1	2	(D)	(D)	6	5	2,755	4,674
Guayama .....	-	-	-	-	-	1	-	(D)
Guayanilla .....	3	5	325	935	3	4	189	453
Guaynabo .....	-	-	-	-	-	-	-	-
Gurabo .....	-	-	-	-	4	2	1,542	(D)
Hatillo .....	4	8	610	1,056	5	12	2,890	6,026
Hormigueros .....	3	2	511	(D)	1	2	(D)	(D)
Humacao .....	6	3	552	537	4	1	1,888	(D)
Isabela .....	3	1	294	(D)	3	8	1,002	2,275
Jayuya .....	1	2	(D)	(D)	1	2	(D)	(D)
Juana Díaz .....	1	-	(D)	-	2	3	(D)	552
Juncos .....	3	1	325	(D)	5	5	2,561	4,398
Lajas .....	12	3	2,336	506	17	25	7,543	6,943
Lares .....	2	-	(D)	-	2	1	(D)	(D)
Las Marías .....	1	1	(D)	(D)	-	1	-	(D)
Las Piedras .....	1	3	(D)	457	7	4	2,607	1,773
Loíza .....	-	-	-	-	4	2	1,522	(D)
Luquillo .....	1	1	(D)	(D)	2	1	(D)	(D)
Manatí .....	-	6	-	421	3	6	(D)	2,657
Maricao .....	1	-	(D)	-	-	-	-	-
Maunabo .....	-	-	-	-	-	-	-	-
Mayagüez .....	6	-	1,053	-	2	-	(D)	-
Moca .....	9	4	1,387	450	5	4	2,278	1,235
Morovis .....	3	1	225	(D)	1	7	(D)	3,205
Naguabo .....	3	3	(D)	500	4	5	(D)	1,824
Naranjito .....	2	-	(D)	-	1	-	(D)	-
Orocovis .....	5	2	508	(D)	4	5	1,299	1,302
Patillas .....	8	4	1,097	571	2	1	(D)	(D)
Peñuelas .....	-	1	-	(D)	4	1	72	-
Ponce .....	5	1	697	(D)	1	2	(D)	(D)
Quebradillas .....	3	4	382	640	3	1	395	(D)
Rincón .....	1	-	(D)	-	1	-	(D)	-
Río Grande .....	-	2	-	(D)	1	3	(D)	1,576
Sabana Grande .....	3	2	340	(D)	4	5	1,373	1,616
Salinas .....	3	1	276	(D)	3	-	3,688	-
San Germán .....	14	4	2,243	298	1	1	(D)	(D)
San Juan .....	-	-	-	-	2	1	(D)	(D)
San Lorenzo .....	3	4	340	595	2	5	(D)	1,399
San Sebastián .....	10	11	1,521	1,802	8	11	1,758	2,652
Santa Isabel .....	1	2	(D)	(D)	1	1	(D)	(D)
Toa Alta .....	2	1	(D)	(D)	3	2	899	(D)
Toa Baja .....	-	-	-	-	-	-	-	-
Trujillo Alto .....	-	-	-	-	-	1	-	(D)
Utua .....	3	2	401	(D)	2	5	(D)	462
Vega Alta .....	1	-	(D)	-	2	1	(D)	(D)
Vega Baja .....	3	-	375	-	3	3	718	946
Vieques .....	-	-	-	-	1	1	(D)	(D)
Villalba .....	-	-	-	-	2	1	(D)	(D)
Yabucoa .....	35	6	3,320	772	17	9	4,893	2,943
Yauco .....	-	-	-	-	4	3	1,208	(D)

**Table 26. Farms and Land in Farms by Tenure of Principal Operator: 2012 and 2007**

[For meaning of abbreviations and symbols, see introductory text.]

Geographic area	Total				Full owners				Part owners				Tenants			
	Farms		Cuerdas		Farms		Cuerdas		Farms		Cuerdas		Farms		Cuerdas	
	2012	2007	2012	2007	2012	2007	2012	2007	2012	2007	2012	2007	2012	2007	2012	2007
Puerto Rico.....	13,159	15,745	584,988	557,530	9,362	11,402	275,689	287,231	1,069	1,918	143,371	159,251	2,728	2,425	165,928	111,048
Adjuntas.....	1,328	1,008	19,947	21,192	1,220	876	17,739	16,971	25	93	1,084	3,356	83	39	1,125	865
Aguada.....	149	307	7,185	5,716	59	166	1,239	3,198	41	34	1,816	670	49	107	4,130	1,848
Aguaadilla.....	71	52	8,583	3,381	25	28	2,870	2,068	12	8	2,335	1,011	34	16	3,378	302
Aguas Buenas.....	88	232	3,289	5,672	45	116	1,287	2,806	17	40	1,042	1,767	26	76	960	1,098
Aibonito.....	283	177	9,831	3,768	211	127	7,658	2,635	9	13	1,042	847	63	37	1,131	285
Añasco.....	166	146	9,635	6,492	95	99	3,613	2,040	11	17	3,621	1,931	60	30	2,401	2,521
Arecibo.....	374	202	20,690	17,296	112	141	7,188	9,562	19	21	5,406	3,803	243	40	8,096	3,930
Arroyo.....	38	30	718	6,441	26	14	(D)	(D)	8	3	(D)	(D)	4	13	153	(D)
Barceloneta.....	14	34	1,543	1,791	4	17	310	(D)	4	4	457	(D)	6	13	776	703
Barranquitas.....	456	313	12,278	7,367	314	204	7,775	3,396	25	49	1,438	1,643	117	60	3,066	2,328
Bayamón.....	84	29	6,014	519	35	15	980	260	16	2	2,375	(D)	33	12	2,659	(D)
Cabo Rojo.....	195	134	21,034	16,429	115	37	4,380	7,611	40	23	7,954	5,037	40	74	8,700	3,780
Caguas.....	160	86	7,197	4,112	106	51	2,662	1,152	10	18	1,058	1,601	44	17	3,476	1,359
Camuy.....	164	278	10,067	11,200	99	183	3,296	4,954	24	57	4,154	5,300	41	38	2,617	946
Canóvanas.....	46	151	1,039	4,072	32	89	664	1,118	5	22	80	558	9	40	295	2,396
Carolina.....	120	68	4,966	3,140	81	45	2,490	848	8	9	731	729	31	14	1,746	1,562
Cataño.....	-	-	-	-	-	-	-	-	-	-	-	-	-	-	-	-
Cayey.....	106	154	5,544	6,064	78	112	2,599	3,504	8	23	2,187	1,726	20	19	759	834
Ceiba.....	25	64	2,418	2,994	7	25	266	776	8	9	1,149	1,383	10	30	1,003	835
Ciales.....	365	541	11,099	18,447	307	466	8,913	13,238	29	47	1,236	4,002	29	28	950	1,206
Cidra.....	140	140	5,020	8,623	99	107	3,572	6,256	13	16	527	1,966	28	17	921	402
Coamo.....	364	335	17,664	16,768	261	254	12,261	9,783	17	30	2,049	3,121	86	51	3,354	3,864
Comerio.....	187	112	5,944	3,984	136	66	3,845	2,150	12	19	775	(D)	39	27	1,325	(D)
Corozal.....	276	507	11,168	11,489	158	343	5,122	6,910	24	63	1,167	2,482	94	101	4,879	2,096
Culebra.....	-	4	-	-	-	4	-	-	-	-	-	-	-	-	-	-
Dorado.....	29	10	3,702	2,696	10	6	1,509	(D)	6	1	1,170	(D)	13	3	1,023	68
Fajardo.....	60	63	4,496	4,204	21	20	823	573	8	5	314	796	31	38	3,359	2,835
Florida.....	57	106	2,842	3,713	33	52	810	2,319	10	11	980	269	14	43	1,052	1,125
Guánica.....	48	63	7,700	10,863	11	24	(D)	2,066	7	8	(D)	6,498	30	31	2,395	2,299
Guayama.....	53	54	1,515	2,552	46	42	1,429	1,216	1	7	(D)	(D)	6	5	(D)	(D)
Guayanilla.....	134	134	7,750	7,358	106	106	5,512	4,422	13	15	1,439	2,087	15	13	799	849
Guaynabo.....	29	20	794	372	17	11	465	202	7	1	193	(D)	5	8	136	(D)
Gurabo.....	79	56	4,628	1,869	30	24	1,112	704	12	8	1,162	(D)	37	24	2,353	(D)
Hatillo.....	206	234	12,600	14,911	66	133	2,558	4,206	27	25	2,945	4,234	113	76	7,097	6,472
Hormigueros.....	43	42	2,660	3,266	7	21	78	1,096	6	5	1,529	1,381	30	16	1,053	789
Humacao.....	43	420	5,980	6,710	24	361	(D)	2,163	2	8	(D)	2,080	17	51	3,731	2,467
Isabela.....	158	130	7,076	9,202	105	77	4,418	3,682	9	30	531	4,585	44	23	2,127	935
Jayuya.....	314	401	7,665	10,885	294	336	6,234	9,541	5	54	(D)	1,093	15	11	(D)	251
Juana Díaz.....	127	88	6,167	5,896	92	51	3,405	2,620	7	11	372	1,128	28	26	2,391	2,148
Juncos.....	98	56	6,702	6,276	64	35	2,826	970	8	9	3,192	2,055	26	12	684	3,251
Lajas.....	334	175	32,665	21,226	166	98	9,242	5,659	96	33	20,583	14,110	72	44	2,840	1,458
Lares.....	691	796	16,218	16,113	600	686	12,672	12,100	44	71	1,978	2,324	47	39	1,568	1,690
Las Marías.....	299	404	7,347	7,734	270	342	6,164	6,186	13	48	834	1,271	16	14	349	276
Las Piedras.....	107	226	6,672	5,950	61	157	1,943	3,060	13	30	2,756	1,856	33	39	1,972	1,033
Loíza.....	37	49	3,859	1,874	13	24	1,650	1,116	6	5	236	115	18	20	1,973	643
Luquillo.....	29	62	1,997	1,670	10	34	219	637	5	10	469	748	14	18	1,309	284
Manatí.....	35	136	3,510	6,954	22	95	609	2,011	4	17	819	3,359	9	24	2,082	1,584
Maricao.....	252	301	6,111	8,442	236	264	5,710	7,324	5	34	278	(D)	11	3	123	(D)
Maunabo.....	38	152	1,145	2,529	9	58	321	577	11	28	402	893	18	66	422	1,059
Mayagüez.....	217	277	6,929	4,689	169	217	3,864	3,312	11	24	1,836	319	37	36	1,229	1,058
Moca.....	179	497	8,701	13,622	95	344	2,823	6,947	20	57	3,851	3,521	64	96	2,028	3,154
Morovis.....	215	267	6,803	11,341	172	199	4,256	6,344	11	39	827	3,716	32	29	1,721	1,281
Naguabo.....	52	134	10,854	7,347	29	79	1,305	2,528	3	24	453	1,512	20	31	9,095	3,308
Naranjito.....	168	188	4,882	4,828	127	120	3,417	2,126	9	33	489	1,059	32	35	977	1,644
Orocovis.....	506	621	15,592	16,955	398	496	10,066	10,868	37	70	2,398	3,412	71	55	3,128	2,676
Patillas.....	121	136	5,838	6,083	91	100	3,596	4,197	7	17	810	1,108	23	19	1,432	778
Peñuelas.....	103	149	4,594	2,911	80	110	2,570	1,682	9	24	570	1,083	14	15	1,453	146
Ponce.....	236	167	9,595	10,265	175	134	4,009	3,959	7	15	3,435	5,123	54	18	2,151	1,183
Quebradillas.....	61	125	3,833	4,358	37	75	2,026	1,464	12	31	1,245	1,999	12	19	561	895
Rincón.....	45	77	2,681	1,837	12	35	375	604	13	11	575	208	20	31	1,731	1,024
Río Grande.....	83	78	2,882	5,514	57	39	865	811	5	17	458	1,178	21	22	1,559	3,525
Sabana Grande.....	66	126	5,564	6,091	28	74	734	3,264	13	14	2,756	1,817	25	38	2,073	1,011
Salinas.....	49	202	10,266	8,518	29	176	2,055	2,239	7	11	6,196	4,548	13	15	2,015	1,732
San Germán.....	189	410	6,574	9,202	129	301	2,897	5,379	13	25	2,096	695	47	84	1,581	3,129
San Juan.....	67	14	4,106	1,601	38	10	1,795	1,558	17	1	935	(D)	12	3	1,376	(D)
San Lorenzo.....	192	271	8,585	8,319	134	189	3,784	4,106	7	51	2,289	2,460	51	31	2,513	1,753
San Sebastián.....	312	518	16,053	17,952	244	397	8,795	10,606	43	83	4,331	6,380	25	38	2,927	966
Santa Isabel.....	114	75	9,486	9,786	56	39	4,002	4,371	6	11	993	1,659	52	25	4,490	3,756
Toa Alta.....	41	63	2,112	2,807	27	29	268	1,152	4	11	151	300	10	23	1,694	1,355
Toa Baja.....	6	4	267	147	5	-	(D)	-	-	-	-	-	1	4	(D)	147
Trujillo Alto.....	30	42	470	1,413	23	23	111	1,151	3	6	(D)	64	4	13	(D)	198
Utua.....	591	740	14,349	16,525	528	606	12,024	11,998	19							



**Table 27. Farms and Cropland Harvested by Tenure of Principal Operator: 2012 and 2007**

[For meaning of abbreviations and symbols, see introductory text.]

Geographic area	Total				Full owners				Part owners				Tenants				
	Farms		Cuerdas		Farms		Cuerdas		Farms		Cuerdas		Farms		Cuerdas		
	2012	2007	2012	2007	2012	2007	2012	2007	2012	2007	2012	2007	2012	2007	2012	2007	
Puerto Rico .....	10,008	10,595	127,372	116,198	7,374	7,896	65,413	63,336	736	1,506	29,658	30,844	1,898	1,193	32,301	22,018	
Adjuntas .....	1,295	981	9,245	7,611	1,189	855	8,195	6,186	25	91	470	1,029	81	35	580	395	
Aguada .....	85	229	1,654	821	30	131	164	266	30	28	372	136	25	70	1,118	419	
Aguadilla .....	38	39	1,522	254	9	22	19	24	9	6	405	89	20	11	1,098	141	
Aguas Buenas .....	61	162	416	874	32	84	117	327	14	32	223	288	15	46	77	258	
Aibonito .....	185	93	464	248	128	60	300	154	4	8	59	33	53	25	105	61	
Añasco .....	149	100	1,822	1,478	89	71	1,532	347	8	15	54	372	52	14	236	760	
Arecibo .....	312	131	5,743	3,055	88	103	1,854	707	7	12	809	1,284	217	16	3,080	1,064	
Arroyo .....	11	15	28	97	6	9	18	64	5	2	11	(D)	-	4	-	(D)	
Barceloneta .....	3	9	(D)	835	-	5	-	5	2	2	(D)	(D)	1	2	(D)	(D)	
Barranquitas .....	374	227	2,577	2,002	247	134	1,377	970	23	43	409	467	104	50	791	566	
Bayamón .....	35	10	538	34	17	6	147	(D)	8	1	(D)	(D)	10	3	(D)	16	
Cabo Rojo .....	55	40	3,309	5,432	34	21	348	3,332	14	15	2,114	989	7	4	847	1,111	
Caguas .....	94	45	676	268	50	29	235	112	9	11	77	131	35	5	364	26	
Camuy .....	105	104	1,002	990	68	62	415	419	14	30	307	399	23	12	281	173	
Canóvanas .....	21	62	89	327	11	39	30	153	5	11	40	112	5	12	19	61	
Carolina .....	60	26	347	60	44	14	157	21	2	6	(D)	16	14	6	(D)	23	
Cataño .....	-	-	-	-	-	-	-	-	-	-	-	-	-	-	-	-	-
Cayey .....	49	84	283	474	35	57	173	375	3	15	(D)	35	11	12	(D)	65	
Ceiba .....	6	32	(D)	111	1	15	(D)	33	2	3	(D)	8	3	14	(D)	69	
Ciales .....	301	417	2,620	2,882	260	359	1,984	2,213	27	41	506	553	14	17	130	117	
Cidra .....	83	70	391	378	56	52	285	142	9	9	64	126	18	9	43	111	
Coamo .....	215	128	2,044	1,197	153	95	1,135	752	10	20	122	306	52	13	788	139	
Comerio .....	112	77	782	589	83	42	500	180	7	13	72	256	22	22	210	154	
Corozal .....	218	333	1,055	1,746	113	220	328	869	20	41	172	433	85	72	555	445	
Culebra .....	-	3	(Z)	(Z)	-	3	-	(Z)	-	-	-	-	-	-	-	-	-
Dorado .....	16	5	1,098	(D)	4	4	55	(D)	5	1	648	(D)	7	-	395	-	
Fajardo .....	16	22	63	195	4	12	14	(D)	4	3	4	(D)	8	7	46	(D)	
Florida .....	29	32	351	110	22	21	(D)	63	5	4	7	2	2	7	(D)	40	
Guánica .....	36	40	2,327	3,382	6	14	(D)	676	6	5	(D)	1,908	24	21	860	798	
Guayama .....	41	39	440	569	37	27	(D)	147	1	7	(D)	(D)	3	5	(D)	(D)	
Guayanilla .....	97	91	2,190	1,806	80	77	1,523	1,411	9	9	439	(D)	8	5	228	(D)	
Guaynabo .....	11	10	89	31	9	6	(D)	(D)	2	1	(D)	(D)	-	3	-	16	
Gurabo .....	54	32	794	656	19	15	88	(D)	9	7	118	(D)	26	10	588	47	
Hatillo .....	137	92	2,319	1,657	47	63	937	156	10	17	294	1,084	80	12	1,088	417	
Hormigueros .....	30	19	329	1,231	4	8	20	(D)	6	2	208	(D)	20	9	102	561	
Humacao .....	29	75	862	326	15	47	(D)	58	2	7	(D)	(D)	12	21	464	(D)	
Isabela .....	102	71	998	1,224	64	44	601	616	7	13	102	440	31	14	296	168	
Jayuya .....	308	394	2,706	3,717	288	332	2,371	3,239	5	53	216	386	15	9	119	91	
Juana Díaz .....	100	63	2,462	1,767	71	37	1,147	526	6	6	226	256	23	20	1,090	985	
Juncos .....	32	17	(D)	63	23	12	89	31	3	2	41	(D)	6	3	(D)	(D)	
Lajas .....	113	81	7,163	8,432	78	40	2,083	2,562	29	31	5,029	5,330	6	10	51	540	
Lares .....	672	753	6,853	7,080	583	650	5,007	5,210	43	69	864	1,031	46	34	983	839	
Las Marías .....	286	367	2,677	2,787	257	309	2,219	2,381	13	47	241	336	16	11	217	70	
Las Piedras .....	65	144	593	725	30	96	86	344	9	20	186	175	26	28	321	206	
Loíza .....	3	38	3	173	-	20	-	40	3	4	3	49	-	14	-	84	
Luquillo .....	10	40	(D)	154	2	24	(D)	52	2	6	(D)	47	6	10	(D)	55	
Manatí .....	18	52	744	976	8	29	11	87	4	11	499	627	6	12	234	262	
Maricao .....	249	295	2,372	3,701	233	258	2,176	3,358	5	34	113	(D)	11	3	83	(D)	
Maunabo .....	34	129	328	708	8	51	39	116	10	24	131	234	16	54	158	359	
Mayagüez .....	194	186	1,536	769	159	159	1,245	623	9	23	110	50	26	4	180	95	
Moca .....	135	317	1,509	2,275	81	228	856	897	15	49	416	392	39	40	237	986	
Morovis .....	153	160	892	1,162	125	105	543	506	7	33	162	537	21	22	187	119	
Naguabo .....	19	44	91	301	11	23	(D)	95	2	13	(D)	138	6	8	50	68	
Naranjito .....	131	118	674	975	96	72	416	411	7	22	105	240	28	24	153	324	
Orocovis .....	418	492	3,438	3,989	334	380	2,328	2,704	31	65	670	780	53	47	439	505	
Patillas .....	63	72	481	722	42	55	222	269	7	9	168	(D)	14	8	91	(D)	
Peñuelas .....	95	92	1,043	637	77	69	931	458	5	15	36	156	13	8	76	24	
Ponce .....	217	110	1,919	1,310	162	96	1,105	904	7	12	479	(D)	48	2	336	(D)	
Quebradillas .....	30	47	439	660	19	26	188	199	6	16	96	284	5	5	155	177	
Rincón .....	19	38	381	115	4	20	(D)	32	8	7	(D)	25	7	11	298	59	
Río Grande .....	53	41	151	270	38	18	78	63	4	13	45	159	11	10	28	47	
Sabana Grande .....	50	63	1,638	1,015	22	47	256	605	9	7	486	293	19	9	896	118	
Salinas .....	41	49	2,507	2,123	21	30	764	375	7	10	1,041	885	13	9	703	863	
San Germán .....	167	235	1,064	1,915	121	197	702	891	12	20	118	82	34	18	244	943	
San Juan .....	62	7	1,185	11	34	5	317	(D)	17	1	324	(D)	11	1	544	(D)	
San Lorenzo .....	135	128	2,389	662	93	80	469	231	4	39	(D)	378	38	9	(D)	53	
San Sebastián .....	226	384	4,244	3,582	179	302	2,286	2,441	35	65	1,566	992	12	17	392	149	
Santa Isabel .....	100	54	6,150	6,255	48	24	2,724	2,554	6	9	672	988	46	21	2,754	2,714	
Toa Alta .....	11	23	53	36	6	12	37	7	1	6	(D)	6	4	5	(D)	23	
Toa Baja .....	6	4	75	93	5	-	(D)	-	-	-	-	-	1	4	(D)	93	
Trujillo Alto .....	6	18	19	(D)	3	10	(D)	(D)	2	5	(D)	(D)	1	3	(D)	(D)	
Utua .....	560	689	4,685	5,382	501	567	3,966	4,204	17	92	371	882	42	30	348	297	
Vega Alta .....	11	23	784	580	5	16	15	(D)	3	2	(D)	(D)	3	5	(D)	(D)	
Vega Baja .....	121	76	1,273	1,002	89	46	523	458	4	15	(D)	417	28	15	(D)	128	
Vieques .....	11	12	636	20	2	6	(D)	(D)	5	2	(D)	(D)	4	4	508	(D)	
Villalba .....	162	112	3,029	1,021	112	88	785	643	19	21	1,806	203	31	3	439	175	
Yabucoa .....	201	238	5,467	1,500	109	169	917	545	21	39	2,016	441	71	30	2,533	514	
Yauco .....	256	445	4,085	4,073	241	362	3,758	3,400	11	58	202	536	4	25	126	137	

**Table 28. Farms and Cropland Used for Pasture or Grazing, by Tenure of Principal Operator: 2012 and 2007**

[For meaning of abbreviations and symbols, see introductory text.]

Geographic area	Total				Full owners				Part owners				Tenants			
	Farms		Cuerdas		Farms		Cuerdas		Farms		Cuerdas		Farms		Cuerdas	
	2012	2007	2012	2007	2012	2007	2012	2007	2012	2007	2012	2007	2012	2007	2012	2007
Puerto Rico.....	4,048	4,891	219,533	204,624	2,412	2,975	73,728	85,094	604	831	76,267	71,138	1,032	1,085	69,539	48,392
Adjuntas.....	98	71	1,087	3,568	96	58	(D)	2,074	-	7	-	(D)	2	6	(D)	(D)
Aguada.....	62	73	2,859	1,873	28	31	573	955	19	8	1,177	227	15	34	1,109	691
Aguadilla.....	36	13	3,227	1,246	18	6	1,377	803	8	4	664	383	10	3	1,187	60
Aguas Buenas.....	39	64	1,385	1,334	21	30	458	614	10	9	477	307	8	25	449	413
Aibonito.....	74	52	4,116	1,844	55	33	3,059	1,396	5	6	740	304	14	13	316	144
Añasco.....	39	71	4,666	3,262	14	44	595	834	5	7	3,152	1,077	20	20	919	1,351
Arecibo.....	205	68	9,588	8,741	76	29	2,484	4,770	17	17	3,551	1,694	112	22	3,553	2,277
Arroyo.....	11	10	327	(D)	5	3	(D)	(D)	4	1	246	(D)	2	6	(D)	590
Barceloneta.....	10	24	634	745	2	12	(D)	(D)	4	2	319	(D)	4	10	(D)	348
Barranqueta.....	97	88	2,346	1,610	73	38	1,537	279	6	26	391	529	18	24	419	802
Bayamón.....	56	15	3,188	243	22	9	239	102	16	-	1,484	-	18	6	1,465	141
Cabo Rojo.....	130	47	13,761	7,661	58	14	3,326	2,732	34	17	4,263	3,546	38	16	6,171	1,383
Caguas.....	66	42	2,993	1,060	43	20	1,609	340	8	15	704	425	15	7	680	294
Camuy.....	96	188	5,733	6,474	50	115	1,708	2,398	21	56	2,629	3,517	25	17	1,396	559
Canóvanas.....	17	81	478	2,722	11	48	404	400	1	13	(D)	271	5	20	(D)	2,051
Carolina.....	54	28	2,382	1,835	32	16	995	464	4	4	350	513	18	8	1,037	858
Cataño.....	-	-	-	-	-	-	-	-	-	-	-	-	-	-	-	-
Cayey.....	72	70	3,298	3,114	52	46	1,169	1,335	7	14	1,706	1,381	13	10	423	398
Ceiba.....	17	28	1,337	1,669	5	8	60	171	8	5	981	940	4	15	296	558
Ciales.....	78	119	2,369	3,822	57	93	1,760	2,953	6	12	313	317	15	14	296	552
Cidra.....	50	54	1,840	7,205	35	37	1,288	(D)	5	8	281	(D)	10	9	271	167
Coamo.....	157	144	6,283	5,350	111	92	3,790	3,281	9	17	1,611	842	37	35	883	1,227
Comerio.....	64	49	1,702	1,194	42	27	886	630	4	10	489	318	18	12	326	246
Corozal.....	114	219	4,620	4,597	62	140	2,568	2,467	22	50	905	1,434	30	29	1,147	695
Culebra.....	-	-	-	-	-	-	-	-	-	-	-	-	-	-	-	-
Dorado.....	11	4	920	(D)	6	2	575	(D)	3	-	(D)	-	2	2	(D)	(D)
Fajardo.....	41	32	2,904	2,206	19	8	566	(D)	8	2	219	(D)	14	22	2,120	1,303
Florida.....	29	61	1,742	1,887	12	26	241	976	10	5	706	182	7	30	795	729
Guánica.....	21	24	3,092	5,209	9	12	(D)	586	7	5	915	4,431	5	7	(D)	192
Guayama.....	11	13	56	330	8	11	(D)	(D)	-	1	-	(D)	3	1	(D)	(D)
Guayanilla.....	43	44	1,225	2,140	33	26	757	793	4	10	276	612	6	8	192	735
Guaynabo.....	23	8	374	129	14	4	191	35	7	-	(D)	-	2	4	(D)	94
Gurabo.....	32	27	2,108	749	16	12	658	(D)	9	5	865	(D)	7	10	585	338
Hatillo.....	138	112	7,389	10,677	50	35	1,001	2,774	23	25	2,013	2,465	65	52	4,375	5,439
Hormigueros.....	23	23	1,858	1,690	3	12	(D)	472	5	4	1,211	1,155	15	7	(D)	63
Humacao.....	22	42	3,106	2,198	10	32	(D)	1,071	1	4	(D)	183	11	6	2,131	944
Isabela.....	72	56	3,423	3,486	52	26	2,037	1,101	4	18	325	1,850	16	12	1,061	535
Jayuya.....	26	44	416	730	26	38	416	609	-	3	-	26	-	3	-	95
Juana Díaz.....	42	29	1,205	1,145	33	16	604	506	1	5	(D)	(D)	8	8	(D)	(D)
Juncos.....	59	42	3,837	5,490	35	23	1,036	677	7	9	2,401	1,738	17	10	400	3,075
Lajas.....	224	73	17,362	8,006	119	41	3,520	1,262	87	28	11,235	6,410	18	4	2,608	334
Lares.....	47	58	1,302	658	41	49	1,086	297	4	5	(D)	188	2	4	(D)	173
Las Marías.....	29	55	469	700	28	41	(D)	526	1	11	(D)	84	-	3	-	90
Las Piedras.....	53	104	4,011	3,485	25	68	1,420	1,416	12	25	2,165	1,557	16	11	426	512
Loiza.....	28	10	2,074	1,007	13	4	1,287	821	6	-	164	-	9	6	623	186
Luquillo.....	14	21	911	719	6	12	(D)	367	3	3	(D)	232	5	6	555	120
Manatí.....	15	82	1,194	4,002	8	56	(D)	1,483	1	17	(D)	1,839	6	9	674	680
Maricao.....	12	19	169	108	12	16	169	96	-	3	-	12	-	-	-	-
Maunabo.....	8	24	209	420	3	6	(D)	23	3	6	80	167	2	12	(D)	230
Mayagüez.....	29	93	2,515	1,777	9	63	279	(D)	8	1	1,479	(D)	12	29	757	255
Moca.....	59	288	4,701	6,880	18	187	845	3,694	12	27	2,809	2,084	29	74	1,047	1,102
Morovis.....	85	112	2,534	4,988	60	80	1,201	2,480	4	16	330	2,082	21	16	1,003	426
Naguabo.....	35	91	9,890	5,013	17	48	(D)	1,428	3	22	(D)	1,105	15	21	8,393	2,480
Naranjito.....	44	78	1,589	1,355	29	43	1,034	516	4	16	159	285	11	19	396	554
Orocovis.....	136	132	3,754	3,343	101	91	1,815	1,233	8	23	1,067	1,510	27	18	872	600
Patillas.....	78	70	3,469	3,293	54	48	2,324	2,450	7	15	554	647	17	7	592	197
Peñuelas.....	25	59	829	1,207	14	42	374	639	5	13	371	504	6	4	85	63
Ponce.....	32	61	2,683	5,341	12	42	322	(D)	5	6	1,779	(D)	15	13	581	271
Quebradillas.....	50	84	2,295	2,457	30	45	1,259	653	12	29	723	1,485	8	10	313	319
Rincón.....	24	34	1,294	746	9	16	159	348	6	4	183	121	9	14	951	277
Río Grande.....	33	31	1,448	2,432	21	13	(D)	(D)	2	4	(D)	(D)	10	14	1,075	1,949
Sabana Grande.....	27	54	2,391	2,528	11	24	297	1,044	11	5	1,822	913	5	25	271	571
Salinas.....	15	65	4,151	387	6	64	67	(D)	5	-	3,808	-	4	1	276	(D)
San Germán.....	50	207	3,408	3,447	23	125	(D)	2,101	12	13	1,659	346	15	69	(D)	1,000
San Juan.....	11	6	1,033	(D)	7	4	373	(D)	2	-	(D)	-	2	2	(D)	(D)
San Lorenzo.....	75	166	2,682	4,725	56	99	1,517	2,346	3	39	270	1,249	16	28	895	1,130
San Sebastián.....	114	181	5,810	8,735	87	132	2,985	4,333	14	29	1,169	3,966	13	20	1,657	436
Santa Isabel.....	22	20	397	828	12	13	(D)	(D)	2	3	(D)	(D)	8	4	119	20
Toa Alta.....	16	31	1,542	1,400	6	11	56	462	4	6	127	190	6	14	1,360	748
Toa Baja.....	-	-	-	-	-	-	-	-	-	-	-	-	-	-	-	-
Trujillo Alto.....	8	21	74	659	5	13	37	526	-	1	-	(D)	3	7	36	(D)
Utua.....	77	94	1,866	1,381	71	72	1,277	553	3	14	(D)	606	3	8	(D)	222
Vega Alta.....	16	27	1,025	823	6	13	62	552	4	3	323	(D)	6	11	640	(D)
Vega Baja.....	95	46	2,394	1,897	60	28	766	428	5	8	637	391	30	10	992	1,078
Vieques.....	14	31	501	800	5	9	(D)	(D)	7	3	401	(D)	2	19	(D)	333
Villalba.....	42	25	1,585	776	32	17	855	481	4	4	548	141	6	4	182	154
Yabucoa.....	114	80	9,940	5,322	52	45	1,789	1,018	21	22	4,248	3,006	41	13	3,903	1,298
Yauco.....</																

**Table 29. Type of Organization: 2012 and 2007**

[For meaning of abbreviations and symbols, see introductory text.]

Geographic area	Total farms		Individual or family farm		Partnership farms		Corporation farms		Other farms	
	2012	2007	2012	2007	2012	2007	2012	2007	2012	2007
Puerto Rico .....	13,159	15,745	11,938	13,958	117	49	738	575	366	1,163
Adjuntas .....	1,328	1,008	1,242	949	2	6	31	17	53	36
Aguada .....	149	307	138	249	-	-	4	4	7	54
Aguadilla .....	71	52	51	39	-	-	16	6	4	7
Aguas Buenas .....	88	232	86	201	-	-	1	6	1	25
Aibonito .....	283	177	269	162	-	1	12	4	2	10
Añasco .....	166	146	151	131	-	-	13	12	2	3
Arecibo .....	374	202	334	125	3	5	30	22	7	50
Arroyo .....	38	30	35	25	-	-	2	2	1	3
Barceloneta .....	14	34	10	31	2	-	2	2	-	1
Barranquitas .....	456	313	434	297	2	-	13	1	7	15
Bayamón .....	84	29	74	26	-	-	6	-	4	3
Cabo Rojo .....	195	134	176	97	-	-	16	29	3	8
Caguas .....	160	86	137	70	5	1	16	7	2	8
Camuy .....	164	278	140	247	2	-	10	12	12	19
Canóvanas .....	46	151	43	131	1	-	2	6	-	14
Carolina .....	120	68	109	61	1	1	8	4	2	2
Cataño .....	-	-	-	-	-	-	-	-	-	-
Cayey .....	106	154	96	142	2	1	5	4	3	7
Ceiba .....	25	64	24	52	-	-	1	2	-	10
Ciales .....	365	541	348	498	3	1	10	-	4	42
Cidra .....	140	140	129	128	-	-	6	4	5	8
Coamo .....	364	335	326	320	-	1	22	5	16	9
Comerio .....	187	112	179	108	1	1	6	2	1	1
Corozal .....	276	507	254	444	5	-	7	23	10	40
Culebra .....	-	4	-	3	-	-	-	1	-	-
Dorado .....	29	10	19	7	-	1	8	1	2	1
Fajardo .....	60	63	56	53	-	-	2	4	2	6
Florida .....	57	106	50	92	-	-	4	5	3	9
Guánica .....	48	63	42	43	1	1	2	6	3	13
Guayama .....	53	54	51	52	-	-	2	-	-	2
Guayanilla .....	134	134	122	118	2	1	7	1	3	14
Guaynabo .....	29	20	23	18	-	-	6	-	-	2
Gurabo .....	79	56	71	43	-	-	6	5	2	8
Hatillo .....	206	234	167	152	1	4	37	29	1	49
Hormigueros .....	43	42	34	29	-	-	9	13	-	-
Humacao .....	43	420	26	362	3	1	14	8	-	49
Isabela .....	158	130	141	111	5	1	8	9	4	9
Jayuya .....	314	401	294	373	2	2	6	7	12	19
Juana Díaz .....	127	88	111	79	1	-	10	5	5	4
Juncos .....	98	56	88	50	3	-	7	3	-	3
Lajas .....	334	175	312	120	-	-	17	50	5	5
Lares .....	691	796	630	719	4	-	18	17	39	60
Las Marías .....	299	404	277	372	-	-	6	9	16	23
Las Piedras .....	107	226	100	209	4	-	3	8	-	9
Loíza .....	37	49	35	32	-	1	-	1	2	15
Luquillo .....	29	62	27	54	-	-	-	1	2	7
Manatí .....	35	136	27	126	1	2	7	3	-	5
Maricao .....	252	301	228	269	1	-	9	14	14	18
Maunabo .....	38	152	37	113	1	-	-	-	-	39
Mayagüez .....	217	277	197	265	-	-	17	6	3	6
Moca .....	179	497	163	444	-	-	13	27	3	26
Morovis .....	215	267	205	242	1	-	7	5	2	20
Naguabo .....	52	134	43	114	-	-	7	10	2	10
Naranjito .....	168	188	159	171	1	-	5	2	3	15
Orocovis .....	506	621	489	547	3	-	8	3	6	71
Patillas .....	121	136	109	115	4	-	8	12	-	9
Peñuelas .....	103	149	96	131	1	-	4	3	2	15
Ponce .....	236	167	214	157	1	-	20	5	1	5
Quebradillas .....	61	125	52	106	2	-	5	8	2	11
Rincón .....	45	77	41	63	-	-	1	4	3	10
Río Grande .....	83	78	80	70	-	-	3	2	-	6
Sabana Grande .....	66	126	60	109	-	2	4	4	2	11
Salinas .....	49	202	32	182	9	3	8	8	-	9
San Germán .....	189	410	175	380	-	1	10	18	4	11
San Juan .....	67	14	50	9	4	-	12	4	1	1
San Lorenzo .....	192	271	183	252	1	-	7	4	1	15
San Sebastián .....	312	518	266	465	2	3	41	25	3	25
Santa Isabel .....	114	75	74	60	2	-	25	13	13	2
Toa Alta .....	41	63	36	51	2	1	-	2	3	9
Toa Baja .....	6	4	3	3	-	-	3	1	-	-
Trujillo Alto .....	30	42	27	38	-	-	2	2	1	2
Utuado .....	591	740	540	680	2	6	15	16	34	38
Vega Alta .....	34	56	29	52	-	-	3	1	2	3
Vega Baja .....	211	120	186	110	-	-	21	3	4	7
Vieques .....	27	48	26	44	-	-	-	1	1	3
Villalba .....	187	139	179	130	-	-	5	1	3	8
Yabucoa .....	255	404	188	369	24	-	41	6	2	29
Yauco .....	303	515	283	467	-	1	16	5	4	42

**Table 30. Farms and Land in Farms by Value of Sales: 2012 and 2007**

[For meaning of abbreviations and symbols, see introductory text.]

Geographic area	Total				\$60,000 or more in sales			
	Farms		Cuerdas		Farms		Cuerdas	
	2012	2007	2012	2007	2012	2007	2012	2007
Puerto Rico.....	13,159	15,745	584,988	557,530	1,322	1,208	255,173	221,285
Adjuntas.....	1,328	1,008	19,947	21,192	41	26	3,494	5,454
Aguada.....	149	307	7,185	5,716	10	4	3,277	268
Aguadilla.....	71	52	8,583	3,381	13	7	5,587	2,003
Agua Buenas.....	88	232	3,289	5,672	11	13	818	789
Aibonito.....	283	177	9,831	3,768	49	59	4,615	2,230
Añasco.....	166	146	9,635	6,492	13	13	2,677	2,278
Arecibo.....	374	202	20,690	17,296	104	55	12,754	13,097
Arroyo.....	38	30	718	6,441	-	2	-	(D)
Barceloneta.....	14	34	1,543	1,791	4	5	1,055	1,361
Barranquitas.....	456	313	12,278	7,367	52	40	4,893	1,768
Bayamón.....	84	29	6,014	519	5	-	2,378	-
Cabo Rojo.....	195	134	21,034	16,429	11	17	4,618	8,692
Caguas.....	160	86	7,197	4,112	21	9	4,301	1,246
Camuy.....	164	278	10,067	11,200	38	42	6,942	6,736
Canóvanas.....	46	151	1,039	4,072	2	5	(D)	(D)
Carolina.....	120	68	4,966	3,140	6	5	539	247
Cataño.....	-	-	-	-	-	-	-	-
Cayey.....	106	154	5,544	6,064	4	12	(D)	1,898
Ceiba.....	25	64	2,418	2,994	3	3	711	399
Ciales.....	365	541	11,099	18,447	10	21	915	3,541
Cidra.....	140	140	5,020	8,623	13	15	688	1,880
Coamo.....	364	335	17,664	16,768	28	68	3,551	4,441
Comerio.....	187	112	5,944	3,984	16	15	1,249	1,037
Corozal.....	276	507	11,168	11,489	31	21	4,634	2,309
Culebra.....	-	4	-	4	-	1	-	(D)
Dorado.....	29	10	3,702	2,696	15	4	3,401	(D)
Fajardo.....	60	63	4,496	4,204	3	7	1,400	1,564
Florida.....	57	106	2,842	3,713	5	2	961	(D)
Guánica.....	48	63	7,700	10,863	13	14	6,374	8,075
Guayama.....	53	54	1,515	2,552	4	2	(D)	(D)
Guayanilla.....	134	134	7,750	7,358	12	7	3,502	2,907
Guaynabo.....	29	20	794	372	6	2	171	(D)
Gurabo.....	79	56	4,628	1,869	9	8	2,301	1,023
Hatillo.....	206	234	12,600	14,911	69	84	8,842	12,894
Hormigueros.....	43	42	2,660	3,266	7	6	1,560	1,456
Humacao.....	43	420	5,980	6,710	18	8	4,693	1,808
Isabela.....	158	130	7,076	9,202	23	28	2,679	6,371
Jayuya.....	314	401	7,665	10,885	11	19	2,583	3,672
Juana Díaz.....	127	88	6,167	5,896	18	14	3,434	1,516
Juncos.....	98	56	6,702	6,276	9	7	2,859	2,705
Lajas.....	334	175	32,665	21,226	18	28	13,134	13,298
Lares.....	691	796	16,218	16,113	45	30	5,368	3,323
Las Marías.....	299	404	7,347	7,734	16	10	1,956	1,168
Las Piedras.....	107	226	6,672	5,950	20	13	4,429	2,799
Loíza.....	37	49	3,859	1,874	3	1	1,422	(D)
Luquillo.....	29	62	1,997	1,670	2	1	(D)	(D)
Manatí.....	35	136	3,510	6,954	9	15	2,729	5,094
Maricao.....	252	301	6,111	8,442	13	21	1,301	2,480
Maunabo.....	38	152	1,145	2,529	4	7	177	298
Mayagüez.....	217	277	6,929	4,689	12	3	2,604	296
Moca.....	179	497	8,701	13,622	27	19	5,253	3,421
Morovis.....	215	267	6,803	11,341	13	11	1,932	5,274
Naguabo.....	52	134	10,854	7,347	14	17	9,677	3,633
Naranjito.....	168	188	4,882	4,828	15	22	1,228	1,334
Orocovis.....	506	621	15,592	16,955	14	23	1,616	4,527
Patillas.....	121	136	5,838	6,083	8	8	1,502	1,630
Peñuelas.....	103	149	4,594	2,911	3	1	734	(D)
Ponce.....	236	167	9,595	10,265	8	8	3,684	5,832
Quebradillas.....	61	125	3,833	4,358	17	19	2,309	2,140
Rincón.....	45	77	2,681	1,837	5	2	818	(D)
Río Grande.....	83	78	2,882	5,514	6	9	(D)	1,628
Sabana Grande.....	66	126	5,564	6,091	13	8	3,404	1,928
Salinas.....	49	202	10,266	8,518	26	43	9,872	6,176
San Germán.....	189	410	6,574	9,202	14	10	2,869	1,513
San Juan.....	67	14	4,106	1,601	11	1	2,132	(D)
San Lorenzo.....	192	271	8,585	8,319	13	9	3,950	1,155
San Sebastián.....	312	518	16,053	17,952	52	54	8,031	8,894
Santa Isabel.....	114	75	9,486	9,786	37	45	7,553	9,325
Toa Alta.....	41	63	2,112	2,807	4	3	1,030	(D)
Toa Baja.....	6	4	267	147	2	1	(D)	(D)
Trujillo Alto.....	30	42	470	1,413	5	4	(D)	41
Utua.....	591	740	14,349	16,525	27	25	3,962	4,098
Vega Alta.....	34	56	2,327	1,982	5	4	1,476	(D)
Vega Baja.....	211	120	8,349	4,274	15	11	1,977	1,660
Vieques.....	27	48	2,052	1,760	5	-	1,438	-
Villalba.....	187	139	8,075	4,247	11	5	3,177	929
Yabucoa.....	255	404	27,537	11,732	88	30	21,710	6,373
Yauco.....	303	515	10,959	11,198	15	17	3,235	3,289

--continued

**Table 30. Farms and Land in Farms by Value of Sales: 2012 and 2007 (continued)**

[For meaning of abbreviations and symbols, see introductory text.]

Geographic area	\$40,000 to \$59,999 in sales				\$20,000 to \$39,999 in sales			
	Farms		Cuerdas		Farms		Cuerdas	
	2012	2007	2012	2007	2012	2007	2012	2007
Puerto Rico .....	394	281	31,347	25,693	968	1,030	63,939	68,348
Adjuntas .....	22	19	1,073	2,726	76	72	2,608	2,149
Aguada .....	3	-	129	-	13	8	535	368
Aguadilla .....	2	4	(D)	(D)	16	-	415	-
Agua Buenas .....	-	3	-	(D)	17	2	312	(D)
Aibonito .....	11	6	(D)	16	33	22	1,299	332
Añasco .....	5	7	3,243	777	4	8	70	870
Arecibo .....	47	-	726	-	12	4	938	1,277
Arroyo .....	-	1	-	(D)	5	-	168	-
Barceloneta .....	1	-	(D)	-	1	1	(D)	(D)
Barranquitas .....	14	14	378	660	35	43	770	1,176
Bayamón .....	2	-	(D)	-	7	-	226	-
Cabo Rojo .....	7	2	1,884	(D)	18	23	5,499	4,157
Caguas .....	3	3	375	(D)	7	13	123	756
Camuy .....	10	2	761	(D)	7	14	196	456
Canóvanas .....	1	-	(D)	-	3	23	15	1,247
Carolina .....	3	1	270	(D)	10	3	1,254	(D)
Cataño .....	-	-	-	-	-	-	-	-
Cayey .....	1	2	(D)	(D)	9	13	408	832
Ceiba .....	4	-	1,108	-	2	2	(D)	(D)
Ciales .....	18	2	870	(D)	23	27	2,688	4,069
Cidra .....	8	3	1,016	(D)	14	12	1,055	1,110
Coamo .....	11	3	1,107	404	30	20	3,197	3,168
Comerío .....	3	4	(D)	246	14	11	1,072	1,141
Corozal .....	23	5	2,138	369	19	69	909	2,657
Culebra .....	-	-	-	-	-	-	-	-
Dorado .....	-	1	-	(D)	1	-	(D)	-
Fajardo .....	-	-	-	-	4	4	176	704
Florida .....	-	-	-	-	4	2	(D)	(D)
Guánica .....	2	4	(D)	299	3	6	76	936
Guayama .....	1	1	(D)	(D)	5	5	281	(D)
Guayanilla .....	6	1	323	(D)	8	8	281	1,100
Guaynabo .....	-	-	-	-	5	-	196	-
Gurabo .....	5	-	144	-	7	1	219	(D)
Hatillo .....	11	3	133	114	4	6	147	234
Hormigueros .....	2	8	(D)	788	1	1	(D)	(D)
Humacao .....	-	1	-	(D)	3	5	713	793
Isabela .....	5	2	480	(D)	21	10	1,710	497
Jayuya .....	4	10	201	602	14	31	842	1,341
Juana Díaz .....	5	11	121	1,703	10	8	744	549
Juncos .....	1	-	(D)	-	11	5	912	(D)
Lajas .....	6	4	858	(D)	48	28	11,205	4,163
Lares .....	20	32	1,179	1,820	58	66	1,600	2,547
Las Marías .....	5	7	308	595	19	27	915	802
Las Piedras .....	7	7	1,065	297	10	12	183	466
Loíza .....	-	1	-	(D)	3	2	132	(D)
Luquillo .....	-	-	-	-	1	3	(D)	241
Manatí .....	2	3	(D)	(D)	1	3	(D)	70
Maricao .....	4	8	189	401	15	29	675	1,406
Maunabo .....	4	2	67	(D)	10	10	289	295
Mayagüez .....	2	2	(D)	(D)	8	5	823	250
Moca .....	-	13	-	1,110	8	17	337	660
Morovis .....	4	2	216	(D)	17	22	597	1,516
Naguabo .....	2	4	(D)	1,082	4	13	194	790
Naranjito .....	4	9	215	401	15	16	1,150	546
Orocovis .....	20	6	1,350	628	35	33	3,002	2,328
Patillas .....	9	3	937	(D)	10	14	841	627
Peñuelas .....	1	1	(D)	(D)	8	6	1,156	467
Ponce .....	1	2	(D)	(D)	6	9	(D)	699
Quebradillas .....	5	1	459	(D)	4	11	(D)	490
Rincón .....	1	-	(D)	-	9	2	227	(D)
Río Grande .....	2	2	(D)	(D)	11	15	264	2,091
Sabana Grande .....	3	1	(D)	(D)	12	7	539	609
Salinas .....	-	-	-	-	2	-	(D)	-
San Germán .....	2	12	(D)	1,321	4	10	445	351
San Juan .....	3	-	26	-	9	-	471	-
San Lorenzo .....	2	1	(D)	(D)	17	21	376	1,589
San Sebastián .....	11	8	399	313	26	32	1,675	2,951
Santa Isabel .....	-	-	-	-	5	3	156	(D)
Toa Alta .....	-	-	-	-	1	3	(D)	36
Toa Baja .....	-	-	-	-	1	-	(D)	-
Trujillo Alto .....	-	-	-	-	1	4	(D)	22
Utua .....	10	9	545	559	42	64	1,700	1,839
Vega Alta .....	1	-	(D)	-	2	-	(D)	-
Vega Baja .....	5	6	866	477	17	8	842	332
Vieques .....	-	-	-	-	2	-	(D)	-
Villalba .....	7	4	558	529	18	8	1,295	282
Yabucoa .....	4	2	866	(D)	20	15	1,247	1,257
Yauco .....	6	6	612	202	13	30	647	1,580

--continued

**Table 30. Farms and Land in Farms by Value of Sales: 2012 and 2007 (continued)**

[For meaning of abbreviations and symbols, see introductory text.]

Geographic area	\$10,000 to \$19,999 in sales				\$7,500 to \$9,999 in sales			
	Farms		Cuerdas		Farms		Cuerdas	
	2012	2007	2012	2007	2012	2007	2012	2007
Puerto Rico.....	1,521	1,497	59,567	56,808	771	882	22,619	27,898
Adjuntas.....	137	139	2,821	2,887	99	63	1,629	1,750
Aguada.....	14	34	1,088	490	21	15	149	343
Aguadilla.....	5	4	1,138	67	1	2	(D)	(D)
Aguas Buenas.....	19	41	1,235	1,073	1	30	(D)	575
Aibonito.....	37	10	561	(D)	3	1	(D)	(D)
Añasco.....	18	5	1,785	185	24	19	487	722
Arecibo.....	84	8	3,799	601	-	35	-	453
Arroyo.....	-	7	-	(D)	4	3	(D)	46
Barceloneta.....	-	-	-	-	2	-	(D)	-
Barranquitas.....	55	33	1,411	585	15	35	186	850
Bayamón.....	14	4	987	30	5	3	585	77
Cabo Rojo.....	3	8	(D)	862	15	2	2,890	(D)
Caguas.....	30	12	619	568	5	3	110	(D)
Camuy.....	33	21	755	716	3	7	34	190
Canóvanas.....	12	9	321	874	1	3	(D)	(D)
Carolina.....	10	7	684	726	4	5	9	183
Cataño.....	-	-	-	-	-	-	-	-
Cayey.....	7	11	449	533	1	6	(D)	(D)
Ceiba.....	-	10	-	1,024	-	1	-	(D)
Ciales.....	32	48	1,012	4,899	17	21	338	(D)
Cidra.....	16	9	481	91	4	3	39	4,229
Coamo.....	34	29	2,906	2,570	8	13	378	1,574
Comerio.....	25	14	691	402	4	6	(D)	261
Corozal.....	39	50	974	1,817	6	24	134	909
Culebra.....	-	-	-	-	-	-	-	-
Dorado.....	2	-	(D)	-	-	-	-	-
Fajardo.....	9	6	960	962	2	1	(D)	(D)
Florida.....	4	4	753	32	2	7	(D)	133
Guánica.....	16	1	787	(D)	-	1	-	(D)
Guayama.....	6	-	80	-	2	4	(D)	118
Guayanilla.....	12	18	594	1,131	7	6	405	53
Guaynabo.....	-	4	-	16	-	1	-	(D)
Gurabo.....	27	7	1,090	133	3	5	(D)	188
Hatillo.....	52	6	2,144	323	4	18	(D)	218
Hormigueros.....	5	4	396	771	8	-	128	-
Humacao.....	1	1	(D)	(D)	-	8	-	264
Isabela.....	23	12	702	433	6	7	102	179
Jayuya.....	37	49	1,235	1,838	19	28	276	395
Juana Díaz.....	8	12	232	1,065	7	3	120	58
Juncos.....	7	6	371	233	1	-	(D)	-
Lajas.....	7	14	364	1,070	12	7	2,035	326
Lares.....	80	121	2,432	2,570	47	55	653	904
Las Marías.....	48	64	1,445	1,387	21	24	232	370
Las Piedras.....	13	26	276	1,040	2	11	(D)	75
Loíza.....	4	6	578	403	-	-	-	-
Luquillo.....	6	9	515	161	2	3	(D)	(D)
Manatí.....	5	11	240	368	-	2	-	(D)
Maricao.....	35	39	1,208	871	20	15	360	275
Maunabo.....	5	26	142	428	2	10	(D)	250
Mayagüez.....	12	13	700	371	45	7	925	(D)
Moca.....	12	29	877	1,177	25	80	1,005	1,512
Morovis.....	20	16	717	748	6	13	133	(D)
Naguabo.....	6	9	205	487	1	4	(D)	(D)
Naranjito.....	24	20	727	664	5	7	48	263
Orocovis.....	53	55	1,785	1,975	24	37	351	1,488
Patillas.....	23	7	898	(D)	4	3	(D)	190
Peñuelas.....	7	11	303	293	4	4	(D)	(D)
Ponce.....	21	14	1,381	624	51	12	1,324	340
Quebradillas.....	9	12	323	525	1	4	(D)	(D)
Rincón.....	4	8	733	90	4	1	(D)	(D)
Río Grande.....	12	6	108	363	1	4	(D)	180
Sabana Grande.....	12	12	529	396	1	2	(D)	(D)
Salinas.....	2	1	(D)	(D)	3	5	47	669
San Germán.....	6	15	(D)	1,137	39	36	907	962
San Juan.....	3	1	108	(D)	14	-	57	-
San Lorenzo.....	20	29	724	1,502	6	15	(D)	(D)
San Sebastián.....	41	63	1,348	1,275	29	19	1,802	618
Santa Isabel.....	9	9	133	120	4	3	92	80
Toa Alta.....	5	5	584	154	-	1	-	(D)
Toa Baja.....	-	2	-	(D)	-	-	-	-
Trujillo Alto.....	-	4	-	(D)	-	1	-	(D)
Utuado.....	76	104	2,341	2,434	36	53	554	1,231
Vega Alta.....	1	5	(D)	159	1	1	(D)	(D)
Vega Baja.....	21	11	1,023	359	3	7	48	92
Vieques.....	2	1	(D)	(D)	-	6	-	145
Villalba.....	18	13	493	842	10	5	175	281
Yabucoa.....	15	9	587	372	2	18	(D)	1,180
Yauco.....	51	54	1,590	1,876	42	18	1,926	433

--continued

**Table 30. Farms and Land in Farms by Value of Sales: 2012 and 2007 (continued)**

[For meaning of abbreviations and symbols, see introductory text.]

Geographic area	\$5,000 to \$7,499 in sales				\$2,500 to \$4,999 in sales			
	Farms		Cuerdas		Farms		Cuerdas	
	2012	2007	2012	2007	2012	2007	2012	2007
Puerto Rico .....	1,209	1,206	27,300	29,589	1,986	2,428	41,199	42,771
Adjuntas .....	146	115	1,588	1,167	260	198	2,482	2,245
Aguada .....	7	13	117	173	28	98	838	1,094
Aguadilla .....	2	2	(D)	(D)	12	14	480	161
Agua Buenas .....	4	14	(D)	204	17	29	486	487
Albonito .....	24	2	624	(D)	45	11	584	216
Añasco .....	28	16	615	510	5	24	109	156
Arecibo .....	38	8	291	222	68	8	1,447	166
Arroyo .....	1	3	(D)	(D)	3	6	143	117
Barceloneta .....	-	2	-	-	1	4	(D)	96
Barranquitas .....	39	21	773	323	57	21	1,488	974
Bayamón .....	3	6	(D)	135	18	6	628	144
Cabo Rojo .....	5	35	(D)	534	11	10	1,639	807
Caguas .....	11	10	244	1,111	18	8	350	79
Camuy .....	9	8	101	(D)	15	27	177	325
Canóvanas .....	2	10	(D)	579	9	20	201	203
Carolina .....	20	4	640	(D)	32	8	1,008	190
Cataño .....	-	-	-	-	-	-	-	-
Cayey .....	19	15	885	947	28	22	1,132	789
Ceiba .....	1	4	(D)	(D)	5	18	156	273
Ciales .....	48	49	1,037	1,488	49	132	1,045	1,686
Cidra .....	16	6	502	(D)	22	17	278	306
Coamo .....	47	12	1,704	1,426	76	50	1,455	850
Comerio .....	17	13	286	205	29	18	581	362
Corozal .....	13	50	24	699	35	61	644	704
Culebra .....	-	-	-	-	-	-	-	-
Dorado .....	1	2	(D)	(D)	3	2	94	(D)
Fajardo .....	4	7	(D)	140	15	18	584	650
Florida .....	1	7	(D)	320	15	15	406	292
Guánica .....	2	5	(D)	275	5	6	180	104
Guayama .....	7	5	81	96	5	9	118	430
Guayanilla .....	15	5	843	(D)	20	30	564	892
Guaynabo .....	-	2	-	(D)	8	4	228	79
Gurabo .....	3	7	(D)	95	10	13	276	252
Hatillo .....	23	6	185	41	33	5	513	96
Hormigueros .....	8	4	108	60	2	6	(D)	30
Humacao .....	2	3	(D)	(D)	7	4	185	1,759
Isabela .....	12	11	386	716	28	12	725	(D)
Jayuya .....	33	45	539	773	68	76	840	953
Juana Díaz .....	12	5	411	565	22	13	370	271
Juncos .....	12	8	502	625	10	12	(D)	(D)
Lajas .....	4	20	206	(D)	15	12	436	379
Lares .....	82	68	1,158	950	90	124	973	1,545
Las Marías .....	32	35	360	476	40	63	674	1,023
Las Piedras .....	4	24	(D)	184	15	27	229	255
Loíza .....	3	2	1,005	(D)	10	24	410	278
Luquillo .....	-	3	-	(D)	7	12	262	141
Manatí .....	1	4	(D)	(D)	4	11	51	106
Maricao .....	25	36	1,175	764	42	39	496	1,261
Maunabo .....	3	2	(D)	(D)	3	34	124	376
Mayagüez .....	7	9	(D)	107	15	48	187	414
Moca .....	13	28	198	405	6	54	174	293
Morovis .....	30	29	939	892	37	49	761	1,254
Naguabo .....	2	9	(D)	(D)	6	20	284	335
Naranjito .....	17	17	315	304	27	23	319	474
Orocovis .....	64	63	1,788	1,888	74	129	1,901	2,210
Patillas .....	2	15	(D)	536	22	18	469	205
Peñuelas .....	2	11	(D)	341	19	22	572	461
Ponce .....	21	11	323	(D)	23	26	771	413
Quebradillas .....	2	8	(D)	272	7	19	167	406
Rincón .....	1	6	(D)	143	7	24	402	363
Río Grande .....	10	6	349	(D)	10	11	228	197
Sabana Grande .....	2	7	(D)	(D)	9	20	205	390
Salinas .....	-	2	-	(D)	3	4	86	(D)
San Germán .....	7	20	446	355	15	94	333	540
San Juan .....	5	1	147	(D)	9	-	618	-
San Lorenzo .....	29	17	973	1,147	35	57	991	1,283
San Sebastián .....	34	28	378	369	39	92	508	1,798
Santa Isabel .....	3	1	62	(D)	32	2	420	(D)
Toa Alta .....	4	5	(D)	(D)	6	12	215	249
Toa Baja .....	1	1	(D)	(D)	1	-	(D)	-
Trujillo Alto .....	1	4	(D)	97	3	6	(D)	128
Utua .....	75	87	748	1,742	83	119	1,313	1,704
Vega Alta .....	-	8	-	184	8	10	233	211
Vega Baja .....	24	9	558	303	35	17	628	429
Vieques .....	-	6	-	276	7	9	277	211
Villalba .....	26	9	620	370	30	36	596	488
Yabucoa .....	10	20	756	(D)	54	24	1,345	1,109
Yauco .....	28	35	343	267	44	102	740	2,060

--continued

**Table 30. Farms and Land in Farms by Value of Sales: 2012 and 2007 (continued)**

[For meaning of abbreviations and symbols, see introductory text.]

Geographic area	\$1,000 to \$2,499 in sales				Less than \$1,000 in sales			
	Farms		Cuerdas		Farms		Cuerdas	
	2012	2007	2012	2007	2012	2007	2012	2007
Puerto Rico.....	2,015	2,771	31,344	31,897	2,973	4,442	52,499	53,241
Adjuntas.....	275	199	1,809	1,745	272	177	2,443	1,070
Aguada.....	15	62	240	568	38	73	812	2,412
Aguadilla.....	10	11	126	64	10	8	234	(D)
Aguas Buenas.....	9	34	174	664	10	66	225	1,677
Aibonito.....	37	17	917	201	44	49	586	316
Añasco.....	34	20	315	605	35	34	335	388
Arecibo.....	6	30	244	622	15	54	490	858
Arroyo.....	3	6	184	60	22	2	194	(D)
Barceloneta.....	1	3	(D)	(D)	4	19	343	146
Barranquitas.....	81	30	977	484	108	76	1,403	548
Bayamón.....	10	7	180	120	20	3	616	14
Cabo Rojo.....	37	24	2,173	290	88	13	1,372	457
Caguas.....	36	14	823	184	29	14	252	76
Camuy.....	30	29	932	297	19	128	169	2,304
Canóvanas.....	8	23	210	495	8	58	61	337
Carolina.....	17	6	201	143	18	29	362	256
Cataño.....	-	-	-	-	-	-	-	-
Cayey.....	11	22	126	270	26	51	2,383	456
Ceiba.....	3	12	54	267	7	14	286	331
Ciales.....	92	129	1,527	1,388	76	112	1,667	963
Cidra.....	18	21	370	231	29	54	591	356
Coamo.....	34	67	508	801	96	73	2,859	1,534
Comerio.....	19	19	173	282	60	12	1,434	47
Corozal.....	54	89	493	1,218	56	138	1,217	806
Culebra.....	-	3	-	(D)	-	-	-	-
Dorado.....	2	-	(D)	-	5	1	111	(D)
Fajardo.....	8	17	144	144	15	3	898	(D)
Florida.....	13	10	135	157	13	59	245	2,372
Guánica.....	3	10	37	(D)	4	16	119	1,089
Guayama.....	7	5	50	50	16	23	287	220
Guayanilla.....	23	28	351	426	31	31	887	279
Guaynabo.....	6	5	90	64	4	2	109	(D)
Gurabo.....	7	10	(D)	127	8	5	384	(D)
Hatillo.....	2	28	(D)	470	8	78	475	521
Hormigueros.....	-	9	-	134	10	4	65	(D)
Humacao.....	5	57	107	218	7	333	71	1,597
Isabela.....	14	13	169	151	26	35	124	288
Jayuya.....	69	86	663	975	59	57	487	336
Juana Díaz.....	18	13	350	86	27	9	387	84
Juncos.....	14	11	221	(D)	33	7	1,378	26
Lajas.....	28	17	1,583	449	196	45	2,844	373
Lares.....	112	140	1,267	1,293	157	160	1,588	1,161
Las Marías.....	44	72	347	751	74	102	1,111	1,162
Las Piedras.....	14	44	228	540	22	62	190	293
Loíza.....	6	12	108	80	8	1	204	(D)
Luquillo.....	4	19	51	235	7	12	321	97
Manatí.....	6	15	154	255	7	72	84	410
Maricao.....	47	57	364	633	51	57	343	350
Maunabo.....	4	34	53	526	3	27	95	271
Mayagüez.....	43	53	471	742	73	137	1,093	2,053
Moca.....	36	73	413	1,653	52	184	444	3,391
Morovis.....	31	34	337	470	57	91	1,172	802
Naguabo.....	10	22	156	314	7	36	58	255
Naranjito.....	25	25	345	348	36	49	536	495
Orocovis.....	105	112	1,943	598	117	163	1,856	1,313
Patillas.....	17	27	582	384	26	41	285	331
Peñuelas.....	26	34	1,147	550	33	59	485	486
Ponce.....	41	28	606	692	64	57	1,276	1,053
Quebradillas.....	11	16	281	164	5	35	92	281
Rincón.....	6	13	83	163	8	21	362	334
Río Grande.....	11	10	107	87	20	15	377	581
Sabana Grande.....	9	22	136	410	5	47	113	1,688
Salinas.....	3	72	109	(D)	10	75	80	290
San Germán.....	35	74	659	1,194	67	139	498	1,829
San Juan.....	7	-	64	-	6	11	484	(D)
San Lorenzo.....	31	40	345	470	39	82	952	658
San Sebastián.....	21	64	378	528	59	158	1,535	1,204
Santa Isabel.....	5	7	31	40	19	5	1,040	1
Toa Alta.....	4	16	108	323	17	18	62	1,017
Toa Baja.....	1	-	(D)	-	-	-	-	-
Trujillo Alto.....	2	1	(D)	(D)	18	18	50	1,059
Utuado.....	113	143	1,517	1,716	129	136	1,670	1,201
Vega Alta.....	3	9	(D)	124	13	19	135	220
Vega Baja.....	18	17	192	371	73	34	2,216	251
Vieques.....	5	4	56	(D)	6	22	132	1,037
Villalba.....	35	29	607	154	32	30	554	373
Yabucoa.....	24	139	(D)	494	38	147	519	712
Yauco.....	41	98	575	593	63	155	1,291	898



**Table 31. Irrigation: 2012 and 2007**

[For meaning of abbreviations and symbols, see introductory text.]

Geographic area	Total land irrigated				Public system				Private system			
	Farms		Cuerdas		Farms		Cuerdas		Farms		Cuerdas	
	2012	2007	2012	2007	2012	2007	2012	2007	2012	2007	2012	2007
Puerto Rico .....	1,073	770	53,361	39,707	229	273	14,675	13,190	862	510	38,686	26,517
Adjuntas .....	15	15	71	808	4	4	20	(D)	11	12	51	(D)
Aguada .....	14	7	1,810	40	5	1	795	(D)	9	6	1,015	(D)
Aguadilla .....	11	7	1,456	245	4	2	556	(D)	7	5	900	(D)
Agua Buenas .....	12	5	296	15	2	2	(D)	(D)	10	4	(D)	(D)
Aibonito .....	55	14	86	34	5	6	3	2	50	8	83	32
Añasco .....	32	2	206	(D)	25	1	71	(D)	7	1	135	(D)
Arecibo .....	71	70	1,421	2,580	4	29	53	41	69	41	1,368	2,539
Arroyo .....	-	-	-	-	-	-	-	-	-	-	-	-
Barceloneta .....	3	4	(D)	774	1	1	(D)	(D)	2	3	(D)	(D)
Barranquitas .....	27	13	337	69	-	1	-	(D)	27	12	337	(D)
Bayamón .....	5	-	623	-	1	-	(D)	-	4	-	(D)	-
Cabo Rojo .....	14	28	1,481	2,455	5	19	228	2,055	9	9	1,253	400
Caguas .....	13	4	56	(D)	3	1	1	(D)	12	3	55	5
Camuy .....	19	28	713	1,634	2	2	(D)	(D)	17	26	(D)	(D)
Canóvanas .....	2	5	(D)	27	2	1	(D)	(D)	-	4	-	(D)
Carolina .....	3	3	12	45	-	-	-	-	3	3	12	45
Cataño .....	-	-	-	-	-	-	-	-	-	-	-	-
Cayey .....	10	5	47	(D)	1	-	(D)	-	9	5	(D)	(D)
Ceiba .....	1	1	(D)	(D)	-	-	-	-	1	1	(D)	(D)
Ciales .....	6	5	(D)	62	-	-	-	-	6	5	(D)	62
Cidra .....	17	7	187	47	3	3	8	(D)	14	4	179	(D)
Coamo .....	54	28	716	415	2	4	(D)	(D)	52	24	(D)	(D)
Comerio .....	11	7	183	12	-	1	-	(D)	11	6	183	(D)
Corozal .....	9	8	108	161	-	4	-	(D)	9	4	108	(D)
Culebra .....	-	-	-	-	-	-	-	-	-	-	-	-
Dorado .....	8	4	1,078	(D)	1	2	(D)	(D)	7	3	(D)	16
Fajardo .....	-	7	-	172	-	-	-	-	-	7	-	172
Florida .....	6	-	344	-	1	-	(D)	-	5	-	(D)	-
Guánica .....	15	23	2,536	3,175	6	12	1,680	2,086	9	11	856	1,089
Guayama .....	5	6	(D)	(D)	1	3	(D)	(D)	4	3	(D)	(D)
Guayanilla .....	10	7	1,348	970	-	-	-	-	10	7	1,348	970
Guaynabo .....	6	-	51	-	-	-	-	-	6	-	51	-
Gurabo .....	17	9	792	(D)	8	4	(D)	5	9	6	(D)	(D)
Hatillo .....	42	74	1,383	2,286	6	36	97	224	36	38	1,286	2,062
Hormigueros .....	15	5	207	(D)	8	-	20	-	7	5	187	(D)
Humacao .....	5	1	565	(D)	-	-	-	-	5	1	565	(D)
Isabela .....	22	19	229	710	7	11	87	86	16	9	143	624
Jayuya .....	3	2	14	(D)	-	2	-	(D)	3	-	14	-
Juana Díaz .....	20	10	791	824	1	3	(D)	(D)	19	7	(D)	(D)
Juncos .....	12	4	936	(D)	2	1	(D)	(D)	10	3	(D)	(D)
Lajas .....	22	63	3,552	6,589	17	55	(D)	4,247	7	8	(D)	2,342
Lares .....	17	14	415	319	1	2	(D)	(D)	16	12	(D)	(D)
Las Marías .....	3	6	(D)	67	1	1	(D)	(D)	2	6	(D)	(D)
Las Piedras .....	3	4	(D)	225	1	1	(D)	(D)	2	3	(D)	(D)
Loíza .....	-	1	-	(D)	-	-	-	-	-	1	-	(D)
Luquillo .....	2	1	(D)	(D)	1	1	(D)	(D)	1	-	(D)	-
Manatí .....	4	6	412	298	-	-	-	-	4	6	412	298
Maricao .....	3	6	(D)	79	-	2	-	(D)	3	6	(D)	(D)
Maunabo .....	2	2	(D)	(D)	-	1	-	(D)	2	1	(D)	(D)
Mayagüez .....	16	-	262	-	3	-	109	-	14	-	153	-
Moca .....	22	10	156	416	7	1	18	(D)	15	9	138	(D)
Morovis .....	9	8	524	258	1	2	(D)	(D)	8	6	(D)	(D)
Naguabo .....	7	6	283	400	1	-	(D)	-	6	6	(D)	400
Naranjito .....	10	7	29	66	-	-	-	-	10	7	29	66
Orocovis .....	13	6	352	63	1	-	(D)	-	13	6	(D)	63
Patillas .....	10	6	128	114	-	1	-	(D)	10	5	128	(D)
Peñuelas .....	8	1	17	(D)	6	1	(D)	(D)	2	-	(D)	-
Ponce .....	26	4	477	(D)	18	-	41	-	9	4	436	(D)
Quebradillas .....	12	14	386	321	5	1	129	(D)	9	13	257	(D)
Rincón .....	3	4	(D)	(D)	-	1	-	(D)	3	4	(D)	(D)
Río Grande .....	7	4	15	4	1	4	(D)	4	6	-	(D)	-
Sabana Grande .....	15	6	1,880	376	6	5	792	(D)	9	1	1,088	(D)
Salinas .....	26	25	5,926	1,862	1	2	(D)	(D)	25	24	(D)	(D)
San Germán .....	19	14	207	276	2	3	(D)	130	17	11	(D)	146
San Juan .....	8	1	1,016	(D)	4	1	508	(D)	4	-	508	-
San Lorenzo .....	15	9	(D)	187	2	2	(D)	(D)	14	8	236	(D)
San Sebastián .....	29	22	541	544	16	1	100	(D)	14	22	441	(D)
Santa Isabel .....	54	26	5,538	5,183	9	4	2,344	482	46	22	3,195	4,701
Toa Alta .....	2	1	(D)	(D)	-	-	-	-	2	1	(D)	(D)
Toa Baja .....	3	1	(D)	(D)	-	1	-	(D)	3	1	(D)	(D)
Trujillo Alto .....	4	3	19	7	3	-	1	-	3	3	19	7
Utua .....	10	17	73	189	1	10	(D)	23	9	7	(D)	166
Vega Alta .....	4	2	(D)	(D)	2	2	(D)	(D)	2	-	(D)	-
Vega Baja .....	17	5	211	120	2	2	(D)	(D)	15	3	(D)	(D)
Vieques .....	5	5	759	88	1	5	(D)	88	4	-	(D)	-
Villalba .....	17	4	1,486	33	1	1	(D)	(D)	16	3	(D)	(D)
Yabucoa .....	43	7	3,408	60	2	2	-	(D)	43	5	3,408	(D)
Yauco .....	13	12	1,014	678	5	2	(D)	(D)	9	10	(D)	(D)

--continued

**Table 31. Irrigation: 2012 and 2007 (continued)**

[For meaning of abbreviations and symbols, see introductory text.]

Geographic area	Amount of water used (acre-feet)		Farms by principal type of irrigation							
			Gravity		Drip		Sprinkle		Other	
	2012	2007	2012	2007	2012	2007	2012	2007	2012	2007
Puerto Rico.....	30,829	1,887	198	118	468	202	297	343	109	107
Adjuntas.....	43	(D)	9	5	4	7	2	2	-	1
Aguada.....	543	(D)	5	-	6	-	2	7	1	-
Aguadilla.....	437	(D)	4	1	7	-	-	6	-	-
Aguas Buenas.....	(D)	(D)	5	2	3	-	4	3	-	-
Aibonito.....	56	(D)	9	1	4	8	35	4	7	1
Añasco.....	57	(D)	1	1	30	1	1	-	-	-
Arecibo.....	178	103	4	2	46	1	18	50	3	17
Arroyo.....	-	-	-	-	-	-	-	-	-	-
Barceloneta.....	(D)	-	1	-	1	-	1	3	-	1
Barranquitas.....	59	(D)	5	1	8	4	12	8	2	-
Bayamón.....	(D)	-	1	-	1	-	3	-	-	-
Cabo Rojo.....	1,856	232	7	10	7	2	-	16	-	-
Caguas.....	8	(D)	2	1	5	1	6	1	-	1
Camuy.....	55	(D)	-	-	4	-	10	24	5	4
Canóvanas.....	(D)	-	-	5	2	-	-	-	-	-
Carolina.....	(Z)	(D)	-	-	-	-	-	3	3	-
Cataño.....	-	-	-	-	-	-	-	-	-	-
Cayey.....	31	(D)	4	-	3	2	-	2	3	1
Ceiba.....	(D)	-	-	-	1	-	-	-	-	1
Ciales.....	(D)	(D)	-	2	1	1	2	2	3	-
Cidra.....	50	(D)	3	1	5	3	5	2	4	1
Coamo.....	1,439	18	13	2	31	16	4	7	6	3
Comerio.....	19	7	1	1	5	1	3	5	2	-
Corozal.....	11	(D)	2	3	4	1	3	4	-	-
Culebra.....	-	-	-	-	-	-	-	-	-	-
Dorado.....	170	-	1	1	4	1	1	1	2	1
Fajardo.....	-	(D)	-	4	-	2	-	-	-	1
Florida.....	(D)	-	1	-	-	-	2	-	3	-
Guánica.....	793	(Z)	5	2	9	15	1	4	-	2
Guayama.....	(D)	(D)	-	1	2	3	2	1	1	1
Guayanilla.....	493	(D)	1	-	6	2	1	4	2	1
Guaynabo.....	1	-	3	-	3	-	-	-	-	-
Gurabo.....	249	13	3	-	4	1	10	7	-	1
Hatillo.....	80	93	2	-	9	2	24	50	7	22
Hormigueros.....	135	18	-	-	9	1	6	4	-	-
Humacao.....	281	-	-	-	4	1	1	-	-	-
Isabela.....	(D)	207	4	2	8	5	7	10	3	2
Jayuya.....	(D)	-	2	-	2	-	2	-	2	-
Juana Díaz.....	617	(D)	6	1	10	6	2	3	2	-
Juncos.....	253	(D)	2	-	-	-	8	4	2	-
Lajas.....	1,275	691	15	28	4	10	2	25	1	-
Lares.....	27	7	8	4	4	6	4	1	1	3
Las Marías.....	(D)	(Z)	1	2	2	3	-	-	-	1
Las Piedras.....	14	-	-	1	-	-	1	3	2	-
Loíza.....	-	-	-	-	-	-	-	1	-	-
Luquillo.....	(D)	-	1	-	1	-	-	-	-	1
Manatí.....	32	-	-	-	1	2	3	4	-	-
Maricao.....	(Z)	9	-	1	2	4	1	1	-	-
Maunabo.....	(D)	(D)	-	1	1	1	1	-	-	-
Mayagüez.....	275	-	6	-	5	-	4	-	-	-
Moca.....	289	(D)	8	4	12	2	1	3	1	1
Morovis.....	9	(D)	-	-	1	1	4	4	4	3
Naguabo.....	70	(D)	-	-	-	-	3	2	3	4
Naranjito.....	32	(D)	2	1	4	4	2	2	2	-
Orocovis.....	5	(D)	-	2	6	1	2	2	5	1
Patillas.....	13	(D)	-	3	8	3	2	-	-	-
Peñuelas.....	1	-	4	1	2	-	-	-	2	-
Ponce.....	131	(D)	1	-	19	2	4	-	2	2
Quebradillas.....	31	15	-	-	-	-	12	9	-	5
Rincón.....	(D)	(D)	-	1	3	1	-	2	-	-
Río Grande.....	(Z)	-	-	-	2	2	3	-	2	2
Sabana Grande.....	512	(D)	5	1	9	2	-	1	1	2
Salinas.....	6,765	61	-	4	24	19	2	2	-	-
San Germán.....	265	8	2	-	4	8	13	4	-	2
San Juan.....	320	-	2	-	3	1	3	-	-	-
San Lorenzo.....	43	1	2	2	6	2	4	5	3	-
San Sebastián.....	165	7	1	-	3	5	20	12	5	5
Santa Isabel.....	4,678	165	11	1	38	22	5	3	-	-
Toa Alta.....	(D)	(D)	-	-	-	1	-	-	2	-
Toa Baja.....	(D)	-	-	-	-	1	3	-	-	-
Trujillo Alto.....	1	(D)	-	1	2	1	1	1	1	-
Utuado.....	4	1	3	7	3	2	3	6	1	2
Vega Alta.....	(D)	-	1	-	1	-	2	2	-	-
Vega Baja.....	84	(D)	5	-	7	1	4	4	1	-
Vieques.....	226	-	1	-	4	-	-	-	-	5
Villalba.....	(D)	-	9	2	6	-	-	2	2	-
Yabucoa.....	5,597	(D)	4	-	31	-	8	3	-	4
Yauco.....	158	(D)	2	-	4	8	2	2	5	2

--continued

**Table 31. Irrigation: 2012 and 2007 (continued)**

[For meaning of abbreviations and symbols, see introductory text.]

Geographic area	Farms by major source of irrigation water for private systems											
	Well		River or stream		Lake or private pond		Canal		Other			
	2012	2007	2012	2007	2012	2007	2012	2007	2012	2007		
Puerto Rico .....	530	317	131	56	88	130	16	123	95	144		
Adjuntas .....	7	5	2	7	2	1	-	1	-	1		
Aguada .....	4	1	2	6	-	-	1	-	2	-		
Aguadilla .....	5	2	-	-	-	3	2	-	-	2		
Aguas Buenas .....	10	4	-	-	-	-	-	-	-	1		
Aibonito .....	42	7	3	-	-	-	-	-	5	7		
Añasco .....	-	-	3	1	2	-	-	-	-	1		
Arecibo .....	56	16	-	-	9	22	-	2	4	30		
Arroyo .....	-	-	-	-	-	-	-	-	-	-		
Barceloneta .....	1	2	-	-	-	1	-	-	1	1		
Barranquitas .....	18	9	3	2	-	1	-	-	6	1		
Bayamón .....	1	-	3	-	-	-	-	-	-	-		
Cabo Rojo .....	6	5	1	1	-	1	2	21	-	-		
Caguas .....	5	1	2	-	-	1	-	-	5	2		
Camuy .....	3	5	2	1	12	19	-	-	-	3		
Canóvanas .....	-	-	-	2	-	1	-	-	-	2		
Carolina .....	-	3	-	-	-	-	-	-	3	-		
Cataño .....	-	-	-	-	-	-	-	-	-	-		
Cayey .....	3	4	3	-	-	-	-	-	3	1		
Ceiba .....	1	-	-	-	-	1	-	-	-	-		
Ciales .....	3	2	-	1	-	-	-	-	3	2		
Cidra .....	8	4	3	-	-	1	-	-	3	2		
Coamo .....	33	24	13	1	-	-	-	-	6	3		
Comerio .....	8	4	1	2	-	1	-	-	2	-		
Corozal .....	4	-	5	3	-	3	-	-	-	2		
Culebra .....	-	-	-	-	-	-	-	-	-	-		
Dorado .....	7	3	-	-	-	1	-	-	-	-		
Fajardo .....	-	6	-	-	-	1	-	-	-	-		
Florida .....	2	-	-	-	3	-	-	-	-	-		
Guánica .....	8	17	-	-	-	1	1	3	-	2		
Guayama .....	3	3	-	-	-	-	-	2	1	1		
Guayanilla .....	7	6	1	1	-	-	-	-	2	-		
Guaynabo .....	3	-	-	-	-	-	-	-	3	-		
Gurabo .....	8	5	1	-	-	1	-	1	-	2		
Hatillo .....	23	11	-	1	13	30	-	1	-	31		
Hormigueros .....	3	2	3	3	-	-	-	-	1	-		
Humacao .....	5	1	-	-	-	-	-	-	-	-		
Isabela .....	5	3	2	-	-	4	5	11	4	1		
Jayuya .....	1	2	1	-	-	-	-	-	1	-		
Juana Díaz .....	12	5	5	-	1	3	-	1	1	1		
Juncos .....	4	3	-	-	4	-	-	-	2	1		
Lajas .....	3	3	2	-	2	2	-	58	-	-		
Lares .....	10	11	3	1	-	-	-	2	3	-		
Las Marías .....	2	4	-	2	-	-	-	-	-	-		
Las Piedras .....	1	1	1	-	-	3	-	-	-	-		
Loíza .....	-	-	-	-	-	1	-	-	-	-		
Luquillo .....	1	-	-	-	-	-	-	-	-	1		
Manatí .....	2	4	1	-	1	1	-	-	-	1		
Maricao .....	1	3	1	-	-	-	-	-	1	3		
Maunabo .....	1	1	1	1	-	-	-	-	-	-		
Mayagüez .....	9	-	5	-	-	-	-	-	-	-		
Moca .....	4	5	7	2	1	2	1	1	2	-		
Morovis .....	3	5	1	-	1	1	-	-	3	2		
Naguabo .....	1	-	1	1	4	3	-	-	-	2		
Naranjito .....	4	6	3	-	-	1	-	-	3	-		
Orocovis .....	7	3	-	2	2	-	-	-	4	1		
Patillas .....	8	3	-	-	2	1	-	-	-	2		
Peñuelas .....	2	-	-	-	-	1	-	-	-	-		
Ponce .....	4	4	4	-	-	-	-	-	1	-		
Quebradillas .....	7	4	-	-	1	7	-	-	1	3		
Rincón .....	1	3	1	1	1	-	-	-	-	-		
Río Grande .....	3	-	-	-	-	-	-	-	3	4		
Sabana Grande .....	4	1	1	-	2	-	1	5	1	-		
Salinas .....	19	22	-	-	4	1	2	-	-	-		
San Germán .....	6	8	9	3	-	-	1	3	1	-		
San Juan .....	3	1	-	-	1	-	-	-	-	-		
San Lorenzo .....	6	6	1	1	3	2	-	-	4	-		
San Sebastián .....	6	5	-	2	4	4	-	1	4	10		
Santa Isabel .....	34	23	11	-	1	1	-	2	-	-		
Toa Alta .....	-	1	-	-	2	-	-	-	-	-		
Toa Baja .....	2	1	-	-	1	-	-	-	-	-		
Trujillo Alto .....	3	2	-	-	-	-	-	-	-	1		
Utua .....	4	3	1	3	2	-	-	4	2	7		
Vega Alta .....	2	-	-	-	-	-	-	2	-	-		
Vega Baja .....	8	2	5	-	1	1	-	-	1	2		
Vieques .....	2	2	-	-	-	-	-	-	-	3		
Villalba .....	5	3	9	1	-	-	-	-	2	-		
Yabucoa .....	37	4	2	2	4	1	-	-	-	-		
Yauco .....	6	8	-	2	2	-	-	-	1	2		

**Table 32. Selected Machinery, Equipment, Buildings, and Facilities: 2012 and 2007**

[For meaning of abbreviations and symbols, see introductory text.]

Item	Puerto Rico	Adjuntas	Aguada	Aguadilla	Aguas Buenas	Aibonito	Añasco	Arecibo	Arroyo	
<b>MACHINERY AND EQUIPMENT</b>										
Automobiles, jeeps, pickups, and motor trucks:										
Farms .....	2012	9,461	910	103	51	70	191	149	240	17
	2007	7,695	555	157	31	95	91	80	70	14
Number .....	2012	15,329	1,348	159	145	95	295	230	390	22
	2007	12,411	877	183	45	120	163	134	134	30
Wheel tractors:										
Farms .....	2012	1,941	24	33	32	26	23	36	183	2
	2007	1,592	27	56	15	26	26	22	87	2
Number .....	2012	4,110	30	78	140	46	41	80	327	(D)
	2007	2,985	47	60	32	32	38	41	199	(D)
Crawler tractors:										
Farms .....	2012	428	9	7	5	3	5	16	7	1
	2007	223	10	-	2	1	3	4	2	1
Number .....	2012	522	9	10	7	4	6	19	7	(D)
	2007	270	10	-	(D)	(D)	3	5	(D)	(D)
Coffee depulpers:										
Farms .....	2012	437	54	7	-	-	7	6	2	-
	2007	422	40	8	-	-	-	8	4	-
Number .....	2012	503	69	7	-	-	7	6	(D)	-
	2007	492	55	8	-	(D)	-	8	4	-
Mechanical coffee dryers:										
Farms .....	2012	310	43	-	-	1	1	7	-	-
	2007	219	30	-	-	-	-	-	-	-
Number .....	2012	560	84	-	-	(D)	(D)	11	-	-
	2007	454	76	-	-	-	-	-	-	-
Solar or air coffee dryers:										
Farms .....	2012	99	9	3	-	-	-	6	-	-
	2007	106	6	3	-	2	-	-	1	-
Number .....	2012	167	12	3	-	-	-	6	-	-
	2007	191	6	3	-	(D)	-	-	(D)	-
Mechanical coffee washers:										
Farms .....	2012	172	26	-	-	-	-	3	2	-
	2007	135	22	-	-	-	-	-	-	-
Number .....	2012	210	41	-	-	-	-	3	(D)	-
	2007	165	32	-	-	-	-	-	-	-
Milking machines:										
Farms .....	2012	315	2	-	4	-	-	1	54	-
	2007	345	-	1	4	-	1	1	46	-
Number .....	2012	4,084	(D)	-	92	-	-	(D)	774	-
	2007	3,820	-	(D)	49	-	(D)	(D)	534	-
Milk coolers:										
Farms .....	2012	315	2	-	4	-	-	1	54	-
	2007	349	-	1	4	-	1	1	46	-
Number .....	2012	472	(D)	-	10	-	-	(D)	88	-
	2007	534	-	(D)	4	-	(D)	(D)	81	-
Emergency electric generators:										
Farms .....	2012	1,770	61	-	10	6	68	33	92	2
	2007	1,553	77	14	5	8	44	5	51	4
Number .....	2012	1,990	67	-	22	6	69	33	107	(D)
	2007	1,729	85	14	5	9	45	5	61	8
<b>BUILDINGS AND FACILITIES</b>										
Buildings used to house livestock:										
Farms .....	2012	2,654	44	10	9	11	112	35	87	19
	2007	2,694	55	24	9	36	64	12	63	6
Number .....	2012	3,779	50	20	12	18	219	36	133	28
	2007	4,607	67	53	20	65	135	31	115	17
Storage buildings for crops:										
Farms .....	2012	2,105	120	19	7	18	53	28	23	1
	2007	1,667	104	32	5	31	11	11	17	1
Number .....	2012	2,500	130	19	9	18	123	28	29	(D)
	2007	1,841	116	32	5	31	11	11	23	(D)
Buildings for machinery:										
Farms .....	2012	2,067	126	17	21	17	67	52	51	2
	2007	1,300	58	8	7	10	26	9	68	1
Number .....	2012	2,336	137	18	21	18	98	55	57	(D)
	2007	1,473	64	9	12	10	28	9	74	(D)
Greenhouses/hydroponic sheds:										
Farms .....	2012	803	17	2	5	7	98	1	132	-
	2007	508	19	2	5	3	58	3	33	-
Number .....	2012	4,512	55	(D)	21	59	1,171	(D)	453	-
	2007	1,718	67	(D)	36	23	376	5	58	-
Houses for agregados and other workers:										
Farms .....	2012	2,280	268	25	21	17	32	27	30	5
	2007	689	54	1	3	3	18	-	22	2
Number .....	2012	3,625	389	56	45	35	43	28	50	10
	2007	1,070	95	(D)	3	4	20	-	43	(D)

--continued

**Table 32. Selected Machinery, Equipment, Buildings, and Facilities: 2012 and 2007 (continued)**

[For meaning of abbreviations and symbols, see introductory text.]

Item	Barceloneta	Barranquitas	Bayamón	Cabo Rojo	Caguas	Camuy	Canóvanas	Carolina	Cataño	Cayey
<b>MACHINERY AND EQUIPMENT</b>										
Automobiles, jeeps, pickups, and motor trucks:										
Farms .....2012	10	317	60	157	142	134	41	78	-	74
.....2007	10	188	17	56	47	126	63	34	-	83
Number .....2012	20	444	82	279	193	217	54	99	-	106
.....2007	19	312	19	117	69	201	94	41	-	124
Wheel tractors:										
Farms .....2012	7	30	15	58	25	58	5	13	-	9
.....2007	6	28	2	49	6	60	11	12	-	15
Number .....2012	19	38	34	103	46	121	6	23	-	15
.....2007	13	32	(D)	124	9	115	13	25	-	19
Crawler tractors:										
Farms .....2012	3	4	2	9	10	4	1	1	-	2
.....2007	-	2	-	8	1	7	2	2	-	1
Number .....2012	5	5	(D)	9	10	5	(D)	(D)	-	(D)
.....2007	-	(D)	-	9	(D)	11	(D)	(D)	-	(D)
Coffee depulpers:										
Farms .....2012	-	-	-	-	-	-	-	2	-	-
.....2007	-	1	-	-	-	-	-	-	-	1
Number .....2012	-	-	-	-	-	-	-	(D)	-	-
.....2007	-	(D)	-	-	-	-	-	-	-	(D)
Mechanical coffee dryers:										
Farms .....2012	-	-	-	-	-	-	-	-	-	-
.....2007	-	1	-	-	-	-	-	-	-	3
Number .....2012	-	-	-	-	-	-	-	-	-	-
.....2007	-	(D)	-	-	-	-	-	-	-	4
Solar or air coffee dryers:										
Farms .....2012	-	-	-	-	-	-	-	-	-	1
.....2007	-	-	-	-	-	-	-	-	-	2
Number .....2012	-	-	-	-	-	-	-	-	-	(D)
.....2007	-	-	-	-	-	-	-	-	-	(D)
Mechanical coffee washers:										
Farms .....2012	-	-	-	-	-	-	-	-	-	-
.....2007	-	1	-	-	-	-	-	-	-	1
Number .....2012	-	-	-	-	-	-	-	-	-	-
.....2007	-	(D)	-	-	-	-	-	-	-	(D)
Milking machines:										
Farms .....2012	2	1	3	-	1	28	-	3	-	-
.....2007	3	-	-	4	2	38	-	2	-	2
Number .....2012	(D)	(D)	126	-	(D)	440	-	30	-	-
.....2007	32	-	-	31	(D)	552	-	(D)	-	(D)
Milk coolers:										
Farms .....2012	2	1	3	-	1	28	-	3	-	-
.....2007	3	-	-	4	2	38	-	2	-	2
Number .....2012	(D)	(D)	6	-	(D)	42	-	3	-	-
.....2007	3	-	-	6	(D)	61	-	(D)	-	(D)
Emergency electric generators:										
Farms .....2012	1	86	2	17	15	41	5	22	-	25
.....2007	4	35	1	15	7	44	9	14	-	26
Number .....2012	(D)	86	(D)	20	20	61	6	22	-	25
.....2007	4	37	(D)	18	8	57	9	16	-	26
<b>BUILDINGS AND FACILITIES</b>										
Buildings used to house livestock:										
Farms .....2012	5	105	10	49	54	69	10	58	-	50
.....2007	12	72	5	23	19	80	29	22	-	60
Number .....2012	9	128	15	67	76	114	12	61	-	57
.....2007	24	108	7	50	33	145	37	33	-	86
Storage buildings for crops:										
Farms .....2012	2	91	13	17	29	36	5	9	-	11
.....2007	5	34	-	11	10	14	9	2	-	19
Number .....2012	(D)	127	13	26	29	39	(D)	10	-	13
.....2007	5	36	-	21	10	19	9	(D)	-	28
Buildings for machinery:										
Farms .....2012	6	49	10	19	37	38	8	11	-	13
.....2007	3	29	-	13	3	32	1	10	-	16
Number .....2012	6	53	10	23	37	40	10	13	-	16
.....2007	3	31	-	18	3	40	(D)	11	-	20
Greenhouses/hydroponic sheds:										
Farms .....2012	-	41	6	5	15	9	4	2	-	3
.....2007	-	25	-	4	4	2	3	2	-	12
Number .....2012	-	401	12	51	48	25	10	(D)	-	22
.....2007	-	57	-	44	20	(D)	(D)	(D)	-	20
Houses for agregados and other workers:										
Farms .....2012	4	68	25	8	13	17	4	20	-	15
.....2007	1	9	-	10	3	6	5	4	-	10
Number .....2012	10	98	59	10	30	28	(D)	30	-	20
.....2007	(D)	11	-	16	8	6	5	4	-	24

--continued

**Table 32. Selected Machinery, Equipment, Buildings, and Facilities: 2012 and 2007 (continued)**

[For meaning of abbreviations and symbols, see introductory text.]

Item	Ceiba	Ciales	Cidra	Coamo	Comerio	Corozal	Culebra	Dorado	Fajardo	Florida	
<b>MACHINERY AND EQUIPMENT</b>											
Automobiles, jeeps, pickups, and motor trucks:											
Farms .....	2012	19	265	100	261	115	250	-	24	39	33
	2007	33	338	62	182	72	216	1	8	33	28
Number .....	2012	41	355	143	377	187	392	-	83	46	47
	2007	38	485	118	276	107	374	(D)	35	47	30
Wheel tractors:											
Farms .....	2012	9	16	16	48	16	33	-	10	22	10
	2007	13	26	17	49	9	20	1	5	15	8
Number .....	2012	24	23	32	71	21	55	-	43	33	24
	2007	18	29	31	71	9	27	(D)	19	21	11
Crawler tractors:											
Farms .....	2012	1	7	3	5	3	12	-	9	-	2
	2007	-	6	5	4	2	7	-	4	2	-
Number .....	2012	(D)	7	3	6	3	14	-	14	-	(D)
	2007	-	8	7	4	(D)	7	-	5	(D)	-
Coffee depulpers:											
Farms .....	2012	-	4	-	-	-	2	-	-	-	1
	2007	-	16	-	1	-	3	-	-	-	-
Number .....	2012	-	4	-	-	-	(D)	-	-	-	(D)
	2007	-	16	-	(D)	-	3	-	-	-	-
Mechanical coffee dryers:											
Farms .....	2012	-	3	-	-	-	-	-	-	-	-
	2007	-	15	-	1	-	-	-	-	-	-
Number .....	2012	-	3	-	-	-	-	-	-	-	-
	2007	-	27	-	(D)	-	-	-	-	-	-
Solar or air coffee dryers:											
Farms .....	2012	-	1	-	-	1	-	-	-	-	-
	2007	-	1	-	-	-	1	-	-	-	-
Number .....	2012	-	(D)	-	-	(D)	-	-	-	-	-
	2007	-	(D)	-	-	-	(D)	-	-	-	-
Mechanical coffee washers:											
Farms .....	2012	-	2	-	-	-	-	-	-	-	-
	2007	-	10	-	1	-	-	-	-	-	-
Number .....	2012	-	(D)	-	-	-	-	-	-	-	-
	2007	-	10	-	(D)	-	-	-	-	-	-
Milking machines:											
Farms .....	2012	2	2	-	-	-	2	-	1	-	4
	2007	3	-	1	-	1	2	-	1	-	2
Number .....	2012	(D)	(D)	-	-	-	(D)	-	(D)	-	34
	2007	14	-	(D)	-	(D)	(D)	-	(D)	-	(D)
Milk coolers:											
Farms .....	2012	2	2	-	-	-	2	-	1	-	4
	2007	3	-	1	-	1	2	-	1	-	2
Number .....	2012	(D)	(D)	-	-	-	(D)	-	(D)	-	4
	2007	5	-	(D)	-	(D)	(D)	-	(D)	-	(D)
Emergency electric generators:											
Farms .....	2012	2	39	33	76	35	30	-	10	4	5
	2007	6	64	27	81	15	23	-	3	12	2
Number .....	2012	(D)	39	35	78	36	36	-	11	4	5
	2007	8	66	34	84	17	25	-	4	12	(D)
<b>BUILDINGS AND FACILITIES</b>											
Buildings used to house livestock:											
Farms .....	2012	4	67	59	150	78	67	-	2	7	7
	2007	10	102	51	133	22	97	-	2	9	25
Number .....	2012	8	73	94	203	102	91	-	(D)	11	12
	2007	18	114	91	240	36	146	-	(D)	20	44
Storage buildings for crops:											
Farms .....	2012	4	48	20	60	28	64	-	9	8	5
	2007	8	124	10	46	17	39	-	1	2	15
Number .....	2012	4	64	34	69	36	64	-	11	8	5
	2007	8	128	10	51	18	40	-	(D)	(D)	15
Buildings for machinery:											
Farms .....	2012	9	93	21	48	21	51	-	12	11	8
	2007	3	60	13	49	12	22	-	4	10	3
Number .....	2012	9	94	25	52	24	55	-	12	15	8
	2007	5	61	16	56	12	26	-	5	14	3
Greenhouses/hydroponic sheds:											
Farms .....	2012	-	12	24	23	12	42	-	7	-	-
	2007	1	15	14	14	12	13	-	1	2	-
Number .....	2012	-	128	172	173	84	54	-	55	-	-
	2007	(D)	30	26	46	38	79	-	(D)	(D)	-
Houses for agregados and other workers:											
Farms .....	2012	8	79	17	58	27	28	-	11	23	14
	2007	2	16	5	73	4	8	-	2	6	2
Number .....	2012	18	119	24	82	37	148	-	26	46	27
	2007	(D)	31	10	102	4	13	-	(D)	6	(D)

--continued

**Table 32. Selected Machinery, Equipment, Buildings, and Facilities: 2012 and 2007 (continued)**

[For meaning of abbreviations and symbols, see introductory text.]

Item	Guánica	Guayama	Guayanilla	Guaynabo	Gurabo	Hatillo	Hormigueros	Humacao	Isabela	Jayuya
<b>MACHINERY AND EQUIPMENT</b>										
Automobiles, jeeps, pickups, and motor trucks:										
Farms .....2012	40	27	99	21	67	149	31	37	115	205
.....2007	33	22	83	9	36	74	24	49	78	204
Number .....2012	86	43	175	47	109	265	73	85	177	327
.....2007	56	42	148	11	59	139	57	90	166	340
Wheel tractors:										
Farms .....2012	32	6	12	8	34	112	21	19	43	9
.....2007	27	4	9	3	6	85	16	14	41	15
Number .....2012	73	8	44	12	64	226	42	54	73	14
.....2007	67	12	25	3	17	199	35	34	94	18
Crawler tractors:										
Farms .....2012	6	2	5	-	4	8	4	9	4	4
.....2007	3	1	4	2	1	1	1	5	3	2
Number .....2012	10	(D)	5	-	5	8	4	11	5	8
.....2007	7	(D)	6	(D)	(D)	(D)	(D)	6	4	(D)
Coffee depulpers:										
Farms .....2012	1	1	6	-	-	-	1	-	-	22
.....2007	-	-	18	-	-	-	1	-	-	23
Number .....2012	(D)	(D)	9	-	-	-	(D)	-	-	28
.....2007	-	-	20	-	-	-	(D)	-	-	39
Mechanical coffee dryers:										
Farms .....2012	-	1	4	-	-	-	1	-	-	15
.....2007	-	-	11	-	-	-	-	-	-	22
Number .....2012	-	(D)	15	-	-	-	(D)	-	-	35
.....2007	-	-	15	-	-	-	-	-	-	53
Solar or air coffee dryers:										
Farms .....2012	-	-	1	-	-	-	-	-	-	-
.....2007	-	-	1	-	-	-	-	-	-	1
Number .....2012	-	-	(D)	-	-	-	-	-	-	-
.....2007	-	-	(D)	-	-	-	-	-	-	(D)
Mechanical coffee washers:										
Farms .....2012	-	-	1	-	-	-	1	-	-	8
.....2007	-	-	1	-	-	-	-	-	-	14
Number .....2012	-	-	(D)	-	-	-	(D)	-	-	8
.....2007	-	-	(D)	-	-	-	-	-	-	17
Milking machines:										
Farms .....2012	-	-	1	-	3	59	2	4	17	-
.....2007	-	1	-	-	2	78	2	3	18	-
Number .....2012	-	-	(D)	-	32	697	(D)	68	181	-
.....2007	-	(D)	-	-	(D)	920	(D)	44	197	-
Milk coolers:										
Farms .....2012	-	-	1	-	3	59	2	4	17	-
.....2007	-	1	-	-	2	79	2	3	18	-
Number .....2012	-	-	(D)	-	5	82	(D)	7	22	-
.....2007	-	(D)	-	-	(D)	117	(D)	6	24	-
Emergency electric generators:										
Farms .....2012	3	6	25	9	8	74	19	13	44	16
.....2007	11	4	15	-	4	83	5	38	30	43
Number .....2012	4	6	27	12	8	83	23	15	48	16
.....2007	12	4	16	-	5	92	6	41	33	47
<b>BUILDINGS AND FACILITIES</b>										
Buildings used to house livestock:										
Farms .....2012	4	11	34	11	13	73	11	15	59	9
.....2007	8	14	35	4	14	89	5	20	45	25
Number .....2012	7	11	39	16	21	124	12	20	74	16
.....2007	15	45	46	15	21	171	20	29	60	28
Storage buildings for crops:										
Farms .....2012	26	12	23	-	42	19	14	8	27	43
.....2007	16	7	23	-	3	16	5	1	14	74
Number .....2012	29	20	29	-	42	24	14	8	30	45
.....2007	28	7	27	-	3	24	6	(D)	19	79
Buildings for machinery:										
Farms .....2012	12	9	36	8	13	45	17	12	33	37
.....2007	12	3	13	-	5	59	5	5	26	46
Number .....2012	21	11	39	11	16	51	17	16	36	41
.....2007	15	3	22	-	6	62	5	5	32	47
Greenhouses/hydroponic sheds:										
Farms .....2012	2	7	5	6	12	37	3	3	8	3
.....2007	5	3	4	2	5	30	2	3	9	8
Number .....2012	(D)	56	20	27	41	94	(D)	5	47	8
.....2007	12	4	7	(D)	20	48	(D)	8	11	15
Houses for agregados and other workers:										
Farms .....2012	9	12	32	10	12	18	5	8	29	55
.....2007	2	4	11	-	2	14	1	1	8	28
Number .....2012	19	15	45	23	18	28	5	10	39	76
.....2007	(D)	6	17	-	(D)	22	(D)	(D)	11	47

--continued

**Table 32. Selected Machinery, Equipment, Buildings, and Facilities: 2012 and 2007 (continued)**

[For meaning of abbreviations and symbols, see introductory text.]

Item	Juana Díaz	Juncos	Lajas	Lares	Las Marías	Las Piedras	Loíza	Luquillo	Manatí	Maricao	
<b>MACHINERY AND EQUIPMENT</b>											
Automobiles, jeeps, pickups, and motor trucks:											
Farms .....	2012	102	63	209	495	212	100	24	19	28	179
	2007	58	36	66	422	203	90	33	27	44	175
Number .....	2012	182	93	353	811	356	147	30	31	47	300
	2007	107	60	187	700	331	135	39	39	106	312
Wheel tractors:											
Farms .....	2012	18	14	107	23	11	15	10	9	13	6
	2007	25	12	71	13	9	11	16	7	20	7
Number .....	2012	55	36	186	40	14	32	19	18	33	7
	2007	47	20	215	20	11	18	20	9	51	7
Crawler tractors:											
Farms .....	2012	5	5	8	6	2	5	6	2	4	1
	2007	3	3	4	13	9	4	-	1	3	2
Number .....	2012	13	5	11	8	(D)	8	6	(D)	6	(D)
	2007	3	4	6	16	13	4	-	(D)	6	(D)
Coffee depulpers:											
Farms .....	2012	7	-	-	26	15	-	-	-	-	14
	2007	4	-	-	31	19	-	-	-	-	22
Number .....	2012	10	-	-	28	20	-	-	-	-	19
	2007	4	-	-	32	23	-	-	-	-	28
Mechanical coffee dryers:											
Farms .....	2012	5	-	-	24	14	-	-	-	-	16
	2007	3	-	-	14	8	-	-	-	-	21
Number .....	2012	13	-	-	44	33	-	-	-	-	33
	2007	6	-	-	25	16	-	-	-	-	67
Solar or air coffee dryers:											
Farms .....	2012	1	-	-	5	2	-	-	-	-	4
	2007	2	-	-	7	3	-	-	-	-	5
Number .....	2012	(D)	-	-	5	(D)	-	-	-	-	15
	2007	(D)	-	-	7	4	-	-	-	-	(D)
Mechanical coffee washers:											
Farms .....	2012	4	-	-	12	11	-	-	-	-	9
	2007	2	-	-	6	7	-	-	-	-	14
Number .....	2012	7	-	-	14	17	-	-	-	-	13
	2007	(D)	-	-	7	7	-	-	-	-	16
Milking machines:											
Farms .....	2012	-	5	4	3	-	5	-	-	4	-
	2007	-	4	4	2	-	6	-	1	10	-
Number .....	2012	-	106	86	(D)	-	64	-	-	68	-
	2007	-	69	23	(D)	-	67	-	(D)	120	-
Milk coolers:											
Farms .....	2012	-	5	4	3	-	5	-	-	4	-
	2007	-	4	4	2	-	6	-	1	10	-
Number .....	2012	-	11	9	4	-	10	-	-	5	-
	2007	-	8	6	(D)	-	12	-	(D)	17	-
Emergency electric generators:											
Farms .....	2012	23	15	14	31	17	8	6	-	8	16
	2007	12	11	16	46	18	9	5	3	15	25
Number .....	2012	26	17	16	35	22	14	9	-	10	16
	2007	12	12	18	59	26	11	5	3	18	27
<b>BUILDINGS AND FACILITIES</b>											
Buildings used to house livestock:											
Farms .....	2012	18	49	174	21	17	33	3	2	11	4
	2007	14	21	40	66	39	56	1	15	41	16
Number .....	2012	18	75	365	26	20	46	6	(D)	23	4
	2007	25	27	57	98	60	95	(D)	23	57	18
Storage buildings for crops:											
Farms .....	2012	30	9	15	87	38	15	-	7	5	40
	2007	23	7	24	81	35	13	3	8	11	36
Number .....	2012	56	22	24	91	42	15	-	7	5	47
	2007	24	7	40	86	40	17	3	8	11	42
Buildings for machinery:											
Farms .....	2012	27	18	24	71	37	12	6	6	11	29
	2007	17	8	21	75	26	8	6	6	13	27
Number .....	2012	29	22	29	83	40	14	12	6	11	35
	2007	18	8	23	78	29	9	11	6	13	35
Greenhouses/hydroponic sheds:											
Farms .....	2012	8	11	6	25	6	-	-	-	1	4
	2007	14	3	8	21	2	2	-	-	-	3
Number .....	2012	58	112	15	63	8	-	-	-	(D)	26
	2007	22	7	16	54	(D)	(D)	-	-	-	(D)
Houses for agregados and other workers:											
Farms .....	2012	26	12	13	121	75	9	19	5	9	73
	2007	7	8	7	50	31	4	2	1	8	40
Number .....	2012	40	30	23	206	138	12	38	11	13	110
	2007	10	11	8	72	38	8	(D)	(D)	14	74

--continued



**Table 32. Selected Machinery, Equipment, Buildings, and Facilities: 2012 and 2007 (continued)**

[For meaning of abbreviations and symbols, see introductory text.]

Item	Maunabo	Mayagüez	Moca	Morovis	Naguabo	Naranjito	Orocovis	Patillas	Peñuelas	Ponce
<b>MACHINERY AND EQUIPMENT</b>										
Automobiles, jeeps, pickups, and motor trucks:										
Farms .....2012	27	154	155	132	46	124	359	101	57	179
.....2007	84	122	258	149	71	119	326	49	53	82
Number .....2012	33	303	245	188	70	172	489	149	74	317
.....2007	95	192	406	226	99	188	464	73	97	148
Wheel tractors:										
Farms .....2012	12	28	30	11	16	15	24	16	9	32
.....2007	34	10	45	15	25	7	10	7	6	9
Number .....2012	18	44	54	16	31	17	31	22	13	55
.....2007	42	14	75	33	36	7	11	11	6	22
Crawler tractors:										
Farms .....2012	3	5	13	2	2	8	3	10	2	10
.....2007	4	-	3	6	4	2	-	-	2	2
Number .....2012	4	5	19	(D)	(D)	8	3	12	(D)	10
.....2007	4	-	3	7	5	(D)	-	-	(D)	(D)
Coffee depulpers:										
Farms .....2012	-	39	3	3	-	-	5	-	24	62
.....2007	-	10	21	4	1	-	12	-	19	24
Number .....2012	-	40	3	3	-	-	6	-	28	64
.....2007	-	10	21	4	(D)	-	12	-	21	30
Mechanical coffee dryers:										
Farms .....2012	-	35	2	1	-	-	4	-	6	52
.....2007	-	5	-	1	1	-	10	-	7	9
Number .....2012	-	53	(D)	(D)	-	-	7	-	10	77
.....2007	-	7	-	(D)	(D)	-	21	-	11	16
Solar or air coffee dryers:										
Farms .....2012	-	4	1	1	-	-	1	-	6	10
.....2007	-	7	2	-	-	-	-	-	4	10
Number .....2012	-	4	(D)	(D)	-	-	(D)	-	14	11
.....2007	-	7	(D)	-	-	-	-	-	6	12
Mechanical coffee washers:										
Farms .....2012	-	18	1	1	-	-	2	-	2	26
.....2007	-	3	-	1	-	-	10	-	4	5
Number .....2012	-	18	(D)	(D)	-	-	(D)	-	(D)	27
.....2007	-	4	-	(D)	-	-	10	-	6	7
Milking machines:										
Farms .....2012	-	4	6	6	11	-	-	-	-	-
.....2007	-	-	7	5	14	-	-	-	-	-
Number .....2012	-	35	73	48	113	-	-	-	-	-
.....2007	-	-	71	106	120	-	-	-	-	-
Milk coolers:										
Farms .....2012	-	4	6	6	11	-	-	-	-	-
.....2007	-	-	7	6	15	-	-	-	-	-
Number .....2012	-	4	12	7	20	-	-	-	-	-
.....2007	-	-	11	15	32	-	-	-	-	-
Emergency electric generators:										
Farms .....2012	-	19	23	42	15	39	67	10	13	38
.....2007	3	22	37	27	20	13	34	8	9	21
Number .....2012	-	21	29	43	22	40	67	16	15	38
.....2007	3	32	40	29	23	13	35	8	9	23
<b>BUILDINGS AND FACILITIES</b>										
Buildings used to house livestock:										
Farms .....2012	1	8	19	74	25	52	99	30	7	24
.....2007	11	38	53	79	36	60	109	29	23	15
Number .....2012	(D)	14	33	81	46	61	106	50	11	29
.....2007	21	118	140	114	78	73	128	40	35	37
Storage buildings for crops:										
Farms .....2012	1	63	21	32	8	38	66	12	16	89
.....2007	10	46	36	23	7	19	76	11	7	30
Number .....2012	(D)	67	22	34	8	43	71	12	16	94
.....2007	10	49	36	24	9	19	77	11	7	34
Buildings for machinery:										
Farms .....2012	1	54	42	15	11	23	81	23	13	73
.....2007	1	21	18	22	13	17	10	8	14	16
Number .....2012	(D)	58	49	18	13	23	85	23	13	82
.....2007	(D)	23	18	24	14	17	12	11	14	27
Greenhouses/hydroponic sheds:										
Farms .....2012	1	9	4	5	5	9	5	2	5	4
.....2007	1	6	3	9	4	13	3	2	-	4
Number .....2012	(D)	29	4	57	8	52	29	(D)	5	9
.....2007	(D)	17	4	29	8	21	4	(D)	-	8
Houses for agregados and other workers:										
Farms .....2012	3	61	25	39	12	33	100	12	14	73
.....2007	-	11	3	9	11	4	4	3	9	7
Number .....2012	9	70	27	59	19	47	137	12	27	78
.....2007	-	14	3	15	22	4	4	3	14	8

--continued

**Table 32. Selected Machinery, Equipment, Buildings, and Facilities: 2012 and 2007 (continued)**

[For meaning of abbreviations and symbols, see introductory text.]

Item	Quebradillas	Rincón	Río Grande	Sabana Grande	Salinas	San Germán	San Juan	San Lorenzo	San Sebastián	Santa Isabel
<b>MACHINERY AND EQUIPMENT</b>										
Automobiles, jeeps, pickups, and motor trucks:										
Farms .....2012	51	37	57	54	47	133	57	145	222	95
.....2007	68	39	42	47	103	201	2	138	257	51
Number .....2012	77	49	83	97	89	272	106	278	394	252
.....2007	105	52	79	82	148	291	(D)	206	417	155
Wheel tractors:										
Farms .....2012	24	13	6	28	30	40	14	16	63	32
.....2007	29	12	3	11	40	18	1	16	73	38
Number .....2012	44	30	8	69	120	71	31	44	100	192
.....2007	69	15	8	21	91	31	(D)	22	109	151
Crawler tractors:										
Farms .....2012	1	1	1	7	9	3	8	6	21	8
.....2007	-	-	1	1	7	1	1	3	5	2
Number .....2012	(D)	(D)	(D)	9	11	4	12	6	24	11
.....2007	-	-	(D)	(D)	7	(D)	(D)	3	5	(D)
Coffee depulpers:										
Farms .....2012	-	-	-	1	-	39	4	-	12	-
.....2007	-	-	-	2	-	31	-	-	5	-
Number .....2012	-	-	-	(D)	-	40	6	-	16	-
.....2007	-	-	-	(D)	-	32	-	-	7	-
Mechanical coffee dryers:										
Farms .....2012	-	-	-	1	-	26	2	-	5	-
.....2007	-	-	-	2	-	5	-	-	4	-
Number .....2012	-	-	-	(D)	-	38	(D)	-	14	-
.....2007	-	-	-	(D)	-	5	-	-	11	-
Solar or air coffee dryers:										
Farms .....2012	-	-	-	1	-	7	2	-	6	-
.....2007	-	-	-	-	-	15	-	-	1	-
Number .....2012	-	-	-	(D)	-	7	(D)	-	6	-
.....2007	-	-	-	-	-	16	-	-	(D)	-
Mechanical coffee washers:										
Farms .....2012	-	-	-	1	-	12	-	-	3	-
.....2007	-	-	-	2	-	-	-	-	2	-
Number .....2012	-	-	-	(D)	-	12	-	-	3	-
.....2007	-	-	-	(D)	-	-	-	-	(D)	-
Milking machines:										
Farms .....2012	16	4	1	1	-	-	1	4	25	-
.....2007	18	2	-	-	-	-	-	3	36	-
Number .....2012	142	22	(D)	(D)	-	-	(D)	36	389	-
.....2007	184	(D)	-	-	-	-	-	32	320	-
Milk coolers:										
Farms .....2012	16	4	1	1	-	-	1	4	25	-
.....2007	18	2	-	-	-	-	-	3	37	-
Number .....2012	21	5	(D)	(D)	-	-	(D)	5	33	-
.....2007	25	(D)	-	-	-	-	-	4	39	-
Emergency electric generators:										
Farms .....2012	23	2	22	5	14	20	11	36	57	31
.....2007	22	4	12	6	67	8	-	32	44	20
Number .....2012	31	(D)	22	5	14	22	11	41	77	34
.....2007	29	4	12	7	71	8	-	33	51	21
<b>BUILDINGS AND FACILITIES</b>										
Buildings used to house livestock:										
Farms .....2012	31	4	30	4	12	2	5	50	88	18
.....2007	36	11	19	17	76	58	3	79	70	21
Number .....2012	45	6	37	7	26	(D)	7	54	135	24
.....2007	69	19	34	31	110	233	6	99	112	44
Storage buildings for crops:										
Farms .....2012	18	3	14	21	13	54	20	27	53	53
.....2007	15	12	10	19	7	33	4	27	43	27
Number .....2012	20	5	26	21	16	56	23	35	56	59
.....2007	20	13	13	20	8	33	6	28	43	28
Buildings for machinery:										
Farms .....2012	13	5	13	12	18	49	23	14	45	14
.....2007	16	3	8	8	13	18	1	15	50	17
Number .....2012	13	5	13	12	27	53	27	15	51	17
.....2007	21	3	9	8	14	18	(D)	16	53	18
Greenhouses/hydroponic sheds:										
Farms .....2012	1	-	14	2	6	5	12	9	14	23
.....2007	2	-	7	4	4	7	2	3	4	12
Number .....2012	(D)	-	138	(D)	10	26	52	61	28	128
.....2007	(D)	-	9	15	7	48	(D)	4	13	22
Houses for agregados and other workers:										
Farms .....2012	8	9	18	9	16	46	24	31	17	18
.....2007	6	1	1	3	13	3	1	12	14	5
Number .....2012	13	19	28	20	20	46	27	38	31	31
.....2007	8	(D)	(D)	3	18	3	(D)	16	27	6

--continued

**Table 32. Selected Machinery, Equipment, Buildings, and Facilities: 2012 and 2007 (continued)**

[For meaning of abbreviations and symbols, see introductory text.]

Item	Toa Alta	Toa Baja	Trujillo Alto	Utua	Vega Alta	Vega Baja	Vieques	Villalba	Yabucoa	Yauco
<b>MACHINERY AND EQUIPMENT</b>										
Automobiles, jeeps, pickups, and motor trucks:										
Farms .....2012	22	5	9	390	20	135	18	145	199	214
.....2007	28	3	16	367	26	67	17	76	121	257
Number .....2012	51	11	38	609	34	190	38	277	420	338
.....2007	40	(D)	33	632	34	108	23	129	200	365
Wheel tractors:										
Farms .....2012	10	3	2	25	9	33	7	9	96	7
.....2007	4	2	4	24	8	22	2	4	76	13
Number .....2012	22	8	(D)	38	22	51	21	37	351	18
.....2007	6	(D)	5	33	14	42	(D)	4	106	24
Crawler tractors:										
Farms .....2012	4	-	2	5	3	5	3	1	49	12
.....2007	5	-	-	8	1	1	-	-	22	1
Number .....2012	6	-	(D)	6	4	5	4	(D)	53	13
.....2007	7	-	-	9	(D)	(D)	-	-	25	(D)
Coffee depulpers:										
Farms .....2012	2	-	-	44	-	-	-	6	-	15
.....2007	-	-	2	59	-	-	-	8	-	22
Number .....2012	(D)	-	-	55	-	-	-	7	-	15
.....2007	-	-	(D)	68	-	-	-	11	-	24
Mechanical coffee dryers:										
Farms .....2012	-	-	-	30	-	-	-	3	-	8
.....2007	-	-	-	31	-	-	-	7	-	8
Number .....2012	-	-	-	53	-	-	-	5	-	20
.....2007	-	-	-	45	-	-	-	19	-	18
Solar or air coffee dryers:										
Farms .....2012	-	-	-	20	-	-	-	1	-	5
.....2007	-	-	-	25	-	-	-	1	-	6
Number .....2012	-	-	-	24	-	-	-	(D)	-	5
.....2007	-	-	-	26	-	-	-	(D)	-	6
Mechanical coffee washers:										
Farms .....2012	-	-	-	19	-	-	-	1	-	7
.....2007	-	-	-	15	-	-	-	5	-	9
Number .....2012	-	-	-	25	-	-	-	(D)	-	7
.....2007	-	-	-	21	-	-	-	5	-	9
Milking machines:										
Farms .....2012	2	-	1	6	1	1	2	-	6	-
.....2007	1	-	-	8	1	2	-	-	3	-
Number .....2012	(D)	-	(D)	62	(D)	(D)	(D)	-	94	-
.....2007	(D)	-	-	60	(D)	(D)	-	-	54	-
Milk coolers:										
Farms .....2012	2	-	1	6	1	1	2	-	6	-
.....2007	1	-	-	8	1	2	-	-	3	-
Number .....2012	(D)	-	(D)	6	(D)	(D)	(D)	-	10	-
.....2007	(D)	-	-	9	(D)	(D)	-	-	5	-
Emergency electric generators:										
Farms .....2012	10	4	5	31	2	49	2	20	48	37
.....2007	10	1	3	57	3	21	-	8	39	13
Number .....2012	14	5	5	36	(D)	50	(D)	24	52	46
.....2007	10	(D)	3	69	3	21	-	8	42	14
<b>BUILDINGS AND FACILITIES</b>										
Buildings used to house livestock:										
Farms .....2012	24	1	19	47	12	77	6	31	67	37
.....2007	18	-	8	93	10	36	8	26	19	23
Number .....2012	39	(D)	22	56	14	96	8	34	85	61
.....2007	32	-	13	159	19	63	14	34	29	39
Storage buildings for crops:										
Farms .....2012	-	2	1	93	4	47	7	22	58	61
.....2007	4	1	6	109	6	14	6	23	12	46
Number .....2012	-	(D)	(D)	95	4	56	9	24	63	65
.....2007	4	(D)	7	117	6	15	6	29	12	50
Buildings for machinery:										
Farms .....2012	9	3	3	73	6	33	5	33	42	37
.....2007	7	1	3	74	6	14	-	8	14	33
Number .....2012	11	6	3	83	6	35	5	33	70	37
.....2007	9	(D)	3	85	23	15	-	9	14	33
Greenhouses/hydroponic sheds:										
Farms .....2012	2	2	5	11	2	16	-	4	10	2
.....2007	4	1	7	13	-	13	-	2	4	3
Number .....2012	(D)	(D)	24	22	(D)	117	-	10	28	(D)
.....2007	13	(D)	32	66	-	45	-	(D)	19	10
Houses for agregados and other workers:										
Farms .....2012	5	1	3	114	9	28	9	39	60	28
.....2007	4	-	-	37	2	3	2	3	7	13
Number .....2012	11	(D)	6	195	18	36	19	53	92	64
.....2007	4	-	-	59	(D)	3	(D)	4	20	17

**Table 33. Farms by Market Value of All Machinery and Equipment: 2012 and 2007**

[For meaning of abbreviations and symbols, see introductory text.]

Geographic area	Farms by estimated market value of all machinery and equipment					
	Total		\$1 to \$999		\$1,000 to \$9,999	
	2012	2007	2012	2007	2012	2007
Puerto Rico.....	10,493	8,922	1,950	794	5,128	5,196
Adjuntas.....	1,042	575	194	46	649	398
Aguada.....	119	212	27	47	55	131
Aguadilla.....	59	38	9	5	12	18
Agua Buenas.....	77	117	18	8	24	72
Aibonito.....	202	102	42	1	103	27
Añasco.....	159	97	49	10	75	56
Arecibo.....	283	110	13	29	53	15
Arroyo.....	18	17	3	1	11	11
Barcelona.....	11	13	1	4	3	4
Barranquitas.....	343	201	46	7	201	121
Bayamón.....	62	18	17	-	23	13
Cabo Rojo.....	172	71	21	4	101	20
Caguas.....	150	57	41	-	77	37
Camuy.....	144	162	47	3	45	88
Canóvanas.....	45	83	12	5	24	55
Carolina.....	85	42	13	-	40	22
Cataño.....	-	-	-	-	-	-
Cayey.....	77	94	12	3	33	48
Ceiba.....	19	42	2	9	8	24
Ciales.....	282	369	35	18	154	263
Cidra.....	106	68	15	4	59	34
Coamo.....	283	203	45	2	136	98
Comerio.....	122	75	16	1	72	51
Corozal.....	262	265	117	1	107	190
Culebra.....	-	1	-	-	-	-
Dorado.....	24	8	4	-	4	2
Fajardo.....	45	37	12	-	16	21
Florida.....	41	35	13	6	13	20
Guánica.....	43	40	6	1	5	11
Guayama.....	31	26	4	2	16	17
Guayanilla.....	108	92	15	5	59	53
Guaynabo.....	24	11	5	-	11	8
Gurabo.....	69	42	8	2	17	25
Hatillo.....	172	132	6	27	37	14
Hormigueros.....	40	29	4	3	25	9
Humacao.....	38	73	11	37	8	16
Isabela.....	130	89	16	3	60	35
Jayuya.....	248	215	53	22	144	134
Juana Díaz.....	107	65	15	-	54	29
Juncos.....	67	41	8	-	35	24
Lajas.....	266	91	16	2	153	17
Lares.....	533	455	88	46	334	290
Las Marías.....	234	220	46	32	142	143
Las Piedras.....	103	103	24	2	55	71
Loíza.....	24	43	5	10	9	24
Luquillo.....	19	31	4	4	4	18
Manatí.....	32	62	5	-	15	37
Maricao.....	201	178	53	15	115	110
Maunabo.....	30	102	3	15	13	64
Mayagüez.....	186	155	42	15	70	90
Moca.....	170	310	42	45	90	180
Morovis.....	147	164	22	8	83	113
Naguabo.....	49	87	14	1	15	46
Naranjito.....	134	127	18	-	81	84
Orocovis.....	384	353	43	16	221	274
Patillas.....	105	67	23	-	57	51
Peñuelas.....	83	71	33	8	27	37
Ponce.....	203	103	48	15	72	51
Quebradillas.....	59	80	15	2	13	47
Rincón.....	37	48	6	9	17	28
Río Grande.....	62	44	14	-	36	32
Sabana Grande.....	60	53	10	5	20	36
Salinas.....	49	121	12	13	7	20
San Germán.....	168	249	38	35	74	141
San Juan.....	61	3	19	-	20	-
San Lorenzo.....	154	151	19	4	89	108
San Sebastián.....	256	287	36	33	90	164
Santa Isabel.....	97	58	17	1	46	7
Toa Alta.....	22	32	7	4	5	21
Toa Baja.....	6	3	1	-	2	1
Trujillo Alto.....	11	21	4	4	2	7
Utua.....	445	407	66	53	265	248
Vega Alta.....	21	30	7	1	4	16
Vega Baja.....	149	78	16	-	85	50
Vieques.....	22	19	2	3	11	12
Villalba.....	156	80	20	1	86	55
Yabucoa.....	205	185	54	44	31	86
Yauco.....	241	284	83	32	100	203

--continued

**Table 33. Farms by Market Value of All Machinery and Equipment: 2012 and 2007 (continued)**

[For meaning of abbreviations and symbols, see introductory text.]

Geographic area	Farms by estimated market value of all machinery and equipment - Con.							
	\$10,000 to \$29,999		\$30,000 to \$49,999		\$50,000 or more			
	2012	2007	2012	2007	2012	2007		
Puerto Rico .....	1,620	1,506	396	459	1,399	967		
Adjuntas .....	132	79	22	20	45	32		
Aguada .....	10	23	7	8	20	3		
Aguadilla .....	16	8	9	-	13	7		
Agua Buenas .....	18	13	6	19	11	5		
Aibonito .....	32	23	8	10	17	41		
Añasco .....	12	16	3	1	20	14		
Arecibo .....	94	14	8	10	115	42		
Arroyo .....	1	1	1	2	2	2		
Barceloneta .....	2	-	1	2	4	3		
Barranquitas .....	46	40	6	3	44	30		
Bayamón .....	4	4	10	1	8	-		
Cabo Rojo .....	35	17	2	11	13	19		
Caguas .....	12	13	4	2	16	5		
Camuy .....	20	25	4	11	28	35		
Canóvanas .....	5	18	2	2	2	3		
Carolina .....	20	13	6	2	6	5		
Cataño .....	-	-	-	-	-	-		
Cayey .....	23	22	4	12	5	9		
Ceiba .....	2	2	3	5	4	2		
Ciales .....	42	61	2	8	49	19		
Cidra .....	19	11	3	8	10	11		
Coamo .....	66	27	8	11	28	65		
Comerio .....	20	8	3	7	11	8		
Corozal .....	6	46	7	14	25	14		
Culebra .....	-	-	-	-	-	1		
Dorado .....	6	1	3	-	7	5		
Fajardo .....	4	4	8	3	5	9		
Florida .....	5	4	3	3	7	2		
Guánica .....	6	11	2	8	24	9		
Guayama .....	6	4	1	1	4	2		
Guayanilla .....	13	17	2	6	19	11		
Guaynabo .....	-	-	2	1	6	2		
Gurabo .....	10	6	3	2	31	7		
Hatillo .....	49	36	17	10	63	45		
Hormigueros .....	2	10	2	-	7	7		
Humacao .....	9	12	1	4	9	4		
Isabela .....	26	24	6	3	22	24		
Jayuya .....	38	34	4	10	9	15		
Juana Díaz .....	15	14	2	9	21	13		
Juncos .....	14	7	1	4	9	6		
Lajas .....	69	16	4	22	24	34		
Lares .....	74	71	15	15	22	33		
Las Marías .....	34	24	5	6	7	15		
Las Piedras .....	11	20	1	4	12	6		
Loíza .....	4	5	3	-	3	4		
Luquillo .....	3	4	1	5	7	-		
Manatí .....	1	11	3	2	8	12		
Maricao .....	22	27	2	3	9	23		
Maunabo .....	10	8	2	14	2	1		
Mayagüez .....	14	39	23	8	37	3		
Moca .....	19	63	3	7	16	15		
Morovis .....	29	25	2	8	11	10		
Naguabo .....	7	21	2	8	11	11		
Naranjito .....	17	26	6	7	12	10		
Orocovis .....	69	43	3	8	48	12		
Patillas .....	10	14	2	-	13	2		
Peñuelas .....	10	19	6	2	7	5		
Ponce .....	18	20	26	9	39	8		
Quebradillas .....	10	12	4	3	17	16		
Rincón .....	10	7	2	1	2	3		
Río Grande .....	7	6	1	2	4	4		
Sabana Grande .....	8	2	5	1	17	9		
Salinas .....	7	49	2	8	21	31		
San Germán .....	10	60	20	7	26	6		
San Juan .....	2	2	7	-	13	1		
San Lorenzo .....	32	30	4	6	10	3		
San Sebastián .....	61	34	16	15	53	41		
Santa Isabel .....	6	10	4	5	24	35		
Toa Alta .....	3	4	1	1	6	2		
Toa Baja .....	-	1	1	-	2	1		
Trujillo Alto .....	-	4	-	2	5	4		
Utua .....	63	61	11	17	40	28		
Vega Alta .....	3	8	3	3	4	2		
Vega Baja .....	26	16	4	4	18	8		
Vieques .....	2	3	2	1	5	-		
Villalba .....	22	19	5	-	23	5		
Yabucoa .....	53	23	6	14	61	18		
Yauco .....	34	31	3	8	21	10		

**Table 34. Characteristics of Principal Operators: 2012 and 2007**

[For meaning of abbreviations and symbols, see introductory text.]

Item	Puerto Rico	Adjuntas	Aguada	Aguadilla	Aguas Buenas	Aibonito	Añasco	Arecibo	Arroyo
Principal operators .....2012	13,159	1,328	149	71	88	283	166	374	38
.....2007	15,745	1,008	307	52	232	177	146	202	30
Years operating present farm:									
Less than 2 years .....2012	773	16	7	-	1	26	27	15	1
.....2007	1,055	39	67	11	24	2	-	11	4
2 to 4 years .....2012	1,339	51	39	10	10	42	22	138	10
.....2007	1,428	45	17	-	25	10	12	29	4
5 to 9 years .....2012	2,437	193	29	7	16	49	25	40	6
.....2007	2,302	152	30	7	41	32	44	49	3
10 years or more .....2012	8,610	1,068	74	54	61	166	92	181	21
.....2007	9,427	631	182	29	125	120	74	99	18
Place of residence:									
On farm operated .....2012	8,287	1,071	51	26	53	213	86	81	26
.....2007	9,818	740	160	20	117	117	76	66	11
Off farm operated .....2012	4,872	257	98	45	35	70	80	293	12
.....2007	4,925	198	142	30	106	52	67	126	19
Retirement status:									
Retired .....2012	5,681	611	58	22	40	70	52	164	21
.....2007	5,553	281	143	25	89	55	51	57	12
Not retired .....2012	7,478	717	91	49	48	213	114	210	17
.....2007	8,696	606	159	24	132	111	90	126	18
Age group:									
Under 25 years .....2012	20	-	-	-	-	3	2	-	-
.....2007	93	6	-	-	1	2	1	1	-
25 to 34 years .....2012	487	7	4	12	7	1	11	47	-
.....2007	627	20	12	6	15	8	8	20	1
35 to 44 years .....2012	1,369	102	37	9	6	59	34	60	8
.....2007	2,062	114	67	10	16	39	13	23	6
45 to 54 years .....2012	2,936	248	33	12	20	73	39	116	17
.....2007	3,323	207	55	10	64	32	14	64	4
55 to 64 years .....2012	3,612	372	17	12	20	74	32	30	7
.....2007	3,370	276	31	2	33	30	38	19	8
65 years and over .....2012	4,735	599	58	26	35	73	48	121	6
.....2007	5,301	302	132	22	88	46	66	69	9
Gender:									
Male .....2012	12,066	1,196	147	69	85	266	163	366	38
.....2007	13,471	817	279	44	203	157	133	160	29
Female .....2012	1,093	132	2	2	3	17	3	8	-
.....2007	1,408	111	21	5	13	15	12	29	1
Hispanic origin:									
Of Hispanic or Latino origin .....2012	12,940	1,308	147	71	88	281	151	372	38
.....2007	14,210	889	283	45	211	153	142	193	28
Not of Hispanic or Latino origin .....2012	219	20	2	-	-	2	15	2	-
.....2007	119	11	-	1	-	2	-	2	-
Race:									
Black or African American .....2012	1,023	125	16	7	13	7	15	4	7
.....2007	11,491	825	167	32	139	120	109	136	13
White .....2012	12,051	1,197	132	64	74	276	149	370	31
.....2007	2,042	37	102	14	48	29	26	8	13
Other .....2012	62	6	1	-	-	-	2	-	-
.....2007	317	10	3	-	-	3	1	-	-
More than one race reported .....2012	23	-	-	-	-	-	-	-	-
.....2007	846	31	28	4	34	15	1	49	3
Highest grade or year of school completed:									
None .....2012	272	30	7	-	-	2	-	1	-
.....2007	221	22	2	-	1	-	2	1	-
Elementary school .....2012	2,537	332	19	8	16	33	26	29	2
.....2007	3,944	296	98	14	70	40	34	60	12
Secondary school .....2012	2,923	352	24	9	11	63	21	84	19
.....2007	3,557	251	23	2	31	30	41	17	5
High school diploma or GED .....2012	2,643	262	58	22	24	44	38	28	10
.....2007	2,874	193	82	12	49	26	23	19	2
Some college .....2012	1,959	184	16	17	23	85	21	57	2
.....2007	1,731	66	50	10	11	38	24	24	4
College - Bachelor's degree .....2012	1,997	136	20	9	12	41	39	163	4
.....2007	1,653	82	37	7	55	19	13	65	6
Master's or PhD .....2012	828	32	5	6	2	15	21	12	1
.....2007	729	31	6	5	5	7	8	34	1
Days worked off farm:									
None .....2012	8,332	983	65	44	49	196	63	246	21
.....2007	9,140	592	215	37	126	118	106	101	11
Any .....2012	4,827	345	84	27	39	87	103	128	17
.....2007	5,494	326	84	13	93	52	38	90	18
1 to 49 days .....2012	461	11	8	8	8	5	2	5	3
.....2007	536	34	15	3	14	-	7	5	4
50 to 99 days .....2012	473	32	7	3	6	1	20	2	-
.....2007	514	34	15	2	14	1	3	31	-
100 to 199 days .....2012	910	50	21	1	5	24	6	48	4
.....2007	885	66	6	2	5	21	7	12	-
200 days or more .....2012	2,983	211	45	15	20	57	75	73	10
.....2007	3,559	192	48	6	60	30	21	42	14
Hired manager status:									
Hired manager .....2012	1,974	168	9	22	15	15	56	199	-
.....2007	1,552	113	27	12	41	17	11	52	7
Not a hired manager .....2012	11,185	1,160	140	49	73	268	110	175	38
.....2007	12,896	783	273	37	180	143	119	134	22
Percent of income from farming:									
Less than 25 percent .....2012	7,591	726	99	36	55	151	100	115	28
.....2007	9,631	477	271	35	175	80	75	133	21
25 to 49 percent .....2012	1,984	206	28	6	8	31	24	126	5
.....2007	1,441	131	10	1	14	5	19	11	-
50 to 74 percent .....2012	1,379	221	7	8	11	14	12	45	2
.....2007	1,096	111	8	5	11	6	6	3	1
75 percent or more .....2012	2,205	175	15	21	14	87	30	88	3
.....2007	3,322	272	16	11	31	84	46	46	8
Net household income category:									
Less than \$20,000 .....2012	7,876	941	88	34	45	129	70	133	30
.....2007	10,628	737	192	25	151	97	77	118	20
\$20,000 to \$39,999 .....2012	2,970	265	47	20	26	91	23	99	7
.....2007	2,994	178	100	14	63	41	49	25	7
\$40,000 to \$59,999 .....2012	1,023	74	2	8	11	21	21	20	1
.....2007	1,091	50	11	7	10	12	12	34	-

--continued

**Table 34. Characteristics of Principal Operators: 2012 and 2007 (continued)**

[For meaning of abbreviations and symbols, see introductory text.]

Item	2012	2007	Barceloneta	Barranquitas	Bayamón	Cabo Rojo	Caguas	Camuy	Canóvanas	Carolina	Cataño	Cayey
Principal operators	14	34	456	84	195	160	164	46	120	-	106	
	2012	2007	313	29	134	86	278	151	68	-	154	
Years operating present farm:												
Less than 2 years	-	6	76	-	1	14	9	-	6	-	10	
	2012	2007	6	4	4	15	31	18	2	-	4	
2 to 4 years	3	1	54	16	32	15	10	-	21	-	7	
	2012	2007	39	3	20	9	38	23	6	-	15	
5 to 9 years	2	3	85	14	43	33	41	13	29	-	23	
	2012	2007	48	5	15	13	26	24	10	-	17	
10 years or more	9	23	241	54	119	98	104	33	64	-	66	
	2012	2007	177	17	88	47	173	79	41	-	94	
Place of residence:												
On farm operated	6	12	302	43	61	84	79	29	73	-	63	
	2012	2007	202	9	47	47	162	82	42	-	103	
Off farm operated	8	20	154	41	134	76	85	17	47	-	43	
	2012	2007	78	20	82	31	107	60	21	-	37	
Retirement status:												
Retired	5	15	206	50	106	64	57	18	46	-	44	
	2012	2007	79	13	78	32	110	62	27	-	62	
Not retired	9	17	250	34	89	96	107	28	74	-	62	
	2012	2007	166	16	51	45	153	76	33	-	77	
Age group:												
Under 25 years	-	-	-	-	-	-	-	-	-	-	-	-
	2012	2007	5	-	1	1	1	1	1	-	-	
25 to 34 years	1	1	10	7	7	27	14	11	3	-	1	
	2012	2007	28	1	3	5	14	5	-	-	9	
35 to 44 years	1	1	52	13	11	10	17	1	18	-	10	
	2012	2007	39	3	18	7	36	27	11	-	17	
45 to 54 years	4	12	108	8	60	22	24	5	31	-	25	
	2012	2007	56	7	23	26	80	40	11	-	26	
55 to 64 years	-	5	139	8	56	51	64	14	36	-	33	
	2012	2007	61	5	46	26	79	35	9	-	31	
65 years and over	8	10	147	48	61	50	45	15	32	-	37	
	2012	2007	89	13	41	20	61	40	30	-	53	
Gender:												
Male	13	30	419	78	162	146	154	44	109	-	97	
	2012	2007	271	27	126	80	251	137	61	-	141	
Female	1	1	37	6	33	14	10	2	11	-	9	
	2012	2007	17	2	5	5	18	13	5	-	3	
Hispanic origin:												
Of Hispanic or Latino origin	14	28	456	84	193	160	164	46	117	-	106	
	2012	2007	265	29	112	83	266	143	62	-	135	
Not of Hispanic or Latino origin	-	-	-	-	2	-	-	-	3	-	-	
	2012	2007	-	-	2	1	2	1	-	-	-	
Race:												
Black or African American	1	21	31	11	39	8	-	2	4	-	10	
	2012	2007	189	17	126	69	254	126	41	-	101	
White	13	4	420	73	155	147	163	44	114	-	95	
	2012	2007	35	7	5	12	9	16	19	-	29	
Other	-	-	-	-	1	5	1	-	2	-	-	
	2012	2007	17	-	-	1	3	2	-	-	3	
More than one race reported	-	9	5	-	-	-	-	-	-	-	1	
	2012	2007	41	5	-	2	8	4	4	-	6	
Highest grade or year of school completed:												
None	-	-	9	-	1	6	1	1	-	-	5	
	2012	2007	3	-	-	2	2	1	-	-	5	
Elementary school	3	10	91	11	21	16	21	3	22	-	20	
	2012	2007	84	7	15	17	44	35	15	-	29	
Secondary school	1	5	120	17	34	33	41	15	30	-	21	
	2012	2007	70	6	62	26	92	50	7	-	33	
High school diploma or GED	4	9	104	32	64	44	35	15	16	-	12	
	2012	2007	68	6	10	18	59	22	14	-	22	
Some college	-	4	61	6	17	15	21	1	23	-	21	
	2012	2007	31	1	19	7	34	17	15	-	14	
College - Bachelor's degree	-	3	49	16	46	35	35	8	23	-	14	
	2012	2007	13	7	19	5	26	11	7	-	15	
Master's or PhD	6	1	22	2	12	11	10	3	6	-	13	
	2012	2007	4	2	5	5	13	4	5	-	22	
Days worked off farm:												
None	6	15	321	41	127	89	89	17	73	-	59	
	2012	2007	187	17	61	49	164	69	42	-	85	
Any	8	17	135	43	68	71	75	29	47	-	47	
	2012	2007	89	12	70	29	107	71	21	-	53	
1 to 49 days	1	3	12	13	1	2	11	-	1	-	2	
	2012	2007	27	3	11	1	5	2	1	-	4	
50 to 99 days	2	6	14	2	-	7	3	2	-	-	4	
	2012	2007	3	-	6	1	2	9	1	-	2	
100 to 199 days	-	-	42	2	14	5	14	3	13	-	7	
	2012	2007	19	-	3	6	7	9	5	-	8	
200 days or more	5	8	67	26	53	57	47	24	33	-	34	
	2012	2007	40	9	50	21	93	51	14	-	39	
Hired manager status:												
Hired manager	2	8	56	4	9	8	20	3	7	-	5	
	2012	2007	67	5	14	3	17	4	7	-	11	
Not a hired manager	12	26	400	80	186	152	144	43	113	-	101	
	2012	2007	212	24	116	72	251	132	56	-	126	
Percent of income from farming:												
Less than 25 percent	9	27	259	62	135	83	85	19	83	-	68	
	2012	2007	148	22	96	36	164	88	46	-	100	
25 to 49 percent	1	2	54	5	26	35	16	20	16	-	20	
	2012	2007	23	2	2	21	42	22	1	-	5	
50 to 74 percent	2	-	32	3	18	11	23	6	3	-	13	
	2012	2007	30	-	10	4	6	5	2	-	12	
75 percent or more	2	5	111	14	16	31	40	1	18	-	5	
	2012	2007	106	5	26	25	63	34	16	-	34	
Net household income category:												
Less than \$20,000	5	17	277	32	109	99	93	41	71	-	64	
	2012	2007	190	16	96	42	158	93	45	-	107	
\$20,000 to \$39,999	4	12	120	41	60	20	23	1	31	-	26	
	2012	2007	52	12	18	23	49	40	13	-	19	
\$40,000 to \$59,999	-	-	30	8	9	20	19	3	11	-	11	
	2012	2007	60	1	2	8	29	6	7	-	16	

--continued

**Table 34. Characteristics of Principal Operators: 2012 and 2007 (continued)**

[For meaning of abbreviations and symbols, see introductory text.]

Item	Ceiba	Ciales	Cidra	Coamo	Comerio	Corozal	Culebra	Dorado	Fajardo	Florida
Principal operators .....2012	25	365	140	364	187	276	-	29	60	57
.....2007	64	541	140	335	112	507	4	10	63	106
Years operating present farm:										
Less than 2 years .....2012	-	29	13	27	21	17	-	4	1	1
.....2007	16	22	4	4	4	74	-	1	7	17
2 to 4 years .....2012	4	24	18	35	18	18	-	11	12	8
.....2007	3	46	12	29	20	54	-	-	3	5
5 to 9 years .....2012	1	81	31	88	40	68	-	1	10	12
.....2007	5	53	21	32	12	76	-	1	9	8
10 years or more .....2012	20	231	78	214	108	173	-	13	37	36
.....2007	36	372	72	242	68	287	3	6	41	70
Place of residence:										
On farm operated .....2012	10	273	100	244	137	148	-	8	27	38
.....2007	29	433	87	226	74	279	3	1	26	43
Off farm operated .....2012	15	92	40	120	50	128	-	21	33	19
.....2007	33	79	34	86	33	181	1	8	34	58
Retirement status:										
Retired .....2012	13	135	53	140	76	114	-	9	32	29
.....2007	30	210	44	118	25	166	3	1	30	49
Not retired .....2012	12	230	87	224	111	162	-	20	28	28
.....2007	30	275	71	186	73	285	1	8	30	52
Age group:										
Under 25 years .....2012	-	-	-	-	-	-	-	-	-	-
.....2007	-	-	2	3	1	13	-	-	-	-
25 to 34 years .....2012	-	8	2	10	6	39	-	-	2	4
.....2007	2	9	6	10	9	24	-	1	1	3
35 to 44 years .....2012	3	28	20	38	24	22	-	5	9	8
.....2007	12	46	21	46	23	67	-	1	11	23
45 to 54 years .....2012	5	112	37	100	50	38	-	6	8	5
.....2007	14	131	17	63	20	155	-	2	13	30
55 to 64 years .....2012	4	110	42	88	53	82	-	5	9	10
.....2007	9	100	25	61	26	118	-	3	15	11
65 years and over .....2012	13	107	39	128	54	95	-	13	32	30
.....2007	24	231	45	107	26	122	3	1	20	32
Gender:										
Male .....2012	25	315	133	338	171	258	-	27	60	50
.....2007	59	433	119	304	97	451	4	8	54	96
Female .....2012	-	50	7	26	16	18	-	2	-	7
.....2007	3	80	8	16	11	46	-	1	4	5
Hispanic origin:										
Of Hispanic or Latino origin .....2012	25	364	140	361	187	274	-	29	60	56
.....2007	60	497	112	279	100	475	3	7	60	87
Not of Hispanic or Latino origin .....2012	-	1	-	3	-	2	-	-	-	1
.....2007	-	2	2	3	-	2	-	-	-	-
Race:										
Black or African American .....2012	3	13	7	25	16	8	-	1	9	4
.....2007	31	445	88	171	77	393	1	6	32	59
White .....2012	22	352	133	338	170	264	-	28	51	53
.....2007	17	47	19	42	15	54	3	2	21	16
Other .....2012	-	-	-	-	-	-	-	-	-	-
.....2007	3	5	3	42	6	14	-	-	-	-
More than one race reported .....2012	-	-	-	1	1	2	-	-	-	-
.....2007	8	17	10	48	9	36	-	-	7	25
Highest grade or year of school completed:										
None .....2012	-	18	3	15	8	4	-	-	-	1
.....2007	-	8	2	5	1	5	-	-	-	-
Elementary school .....2012	5	110	18	60	32	28	-	3	8	11
.....2007	16	177	23	83	36	125	3	3	25	30
Secondary school .....2012	5	77	26	88	35	66	-	2	8	11
.....2007	9	134	32	60	27	139	-	-	3	23
High school diploma or GED .....2012	11	34	19	57	43	90	-	9	31	25
.....2007	13	69	19	63	14	86	-	-	5	29
Some college .....2012	2	88	31	69	37	13	-	-	7	3
.....2007	9	57	20	35	16	58	-	-	10	6
College - Bachelor's degree .....2012	2	28	25	39	24	63	-	15	6	5
.....2007	13	43	12	27	8	34	1	5	14	12
Master's or PhD .....2012	-	10	18	36	8	12	-	-	-	1
.....2007	2	23	10	19	2	13	-	1	3	4
Days worked off farm:										
None .....2012	16	250	88	234	114	170	-	16	28	35
.....2007	37	377	65	184	65	250	-	4	21	54
Any .....2012	9	115	52	130	73	106	-	13	32	22
.....2007	25	136	50	129	42	210	4	5	39	47
1 to 49 days .....2012	3	21	2	5	5	10	-	2	8	7
.....2007	5	7	3	4	5	19	-	1	7	8
50 to 99 days .....2012	1	9	2	13	5	11	-	5	1	2
.....2007	3	14	2	9	2	23	-	1	-	13
100 to 199 days .....2012	-	33	13	23	11	11	-	-	4	2
.....2007	3	27	11	45	14	27	-	-	-	-
200 days or more .....2012	5	52	35	89	50	74	-	6	19	11
.....2007	14	88	34	71	21	141	4	3	32	26
Hired manager status:										
Hired manager .....2012	2	92	7	32	7	15	-	6	2	5
.....2007	8	32	12	28	11	35	-	4	9	22
Not a hired manager .....2012	23	273	133	332	180	261	-	23	58	52
.....2007	54	476	104	280	95	414	3	4	51	78
Percent of income from farming:										
Less than 25 percent .....2012	17	229	84	224	124	178	-	19	41	35
.....2007	52	303	95	182	55	298	3	3	41	88
25 to 49 percent .....2012	1	42	21	66	22	22	-	3	6	7
.....2007	2	47	3	31	5	67	-	1	-	3
50 to 74 percent .....2012	1	20	14	36	11	27	-	3	-	7
.....2007	-	45	10	31	13	26	-	-	-	2
75 percent or more .....2012	6	74	21	38	30	49	-	4	13	8
.....2007	10	141	26	85	39	114	1	6	22	11
Net household income category:										
Less than \$20,000 .....2012	14	257	77	238	111	179	-	8	32	36
.....2007	38	429	93	211	76	316	4	5	46	65
\$20,000 to \$39,999 .....2012	8	70	41	86	55	31	-	8	26	16
.....2007	20	53	14	51	18	109	-	3	15	37
\$40,000 to \$59,999 .....2012	2	30	9	20	6	22	-	2	2	3
.....2007	4	32	20	43	15	30	-	-	-	-

--continued



**Table 34. Characteristics of Principal Operators: 2012 and 2007 (continued)**

[For meaning of abbreviations and symbols, see introductory text.]

Item	Guánica	Guayama	Guayanilla	Guaynabo	Gurabo	Hatillo	Hormigueros	Humacao	Isabela	Jayuya
Principal operators .....2012	48	53	134	29	79	206	43	43	158	314
.....2007	63	54	134	20	56	234	42	420	130	401
Years operating present farm:										
Less than 2 years .....2012	1	4	7	-	4	12	8	1	20	7
.....2007	7	-	6	2	6	23	2	84	11	13
2 to 4 years .....2012	3	6	15	4	8	53	6	-	26	13
.....2007	12	5	14	1	4	34	5	42	15	21
5 to 9 years .....2012	20	9	28	3	25	30	5	13	30	53
.....2007	9	5	13	3	8	58	12	83	17	63
10 years or more .....2012	24	34	84	22	42	111	30	29	82	241
.....2007	28	36	88	10	35	99	18	172	66	250
Place of residence:										
On farm operated .....2012	12	39	89	21	31	59	10	20	85	268
.....2007	16	35	92	10	29	84	13	371	72	288
Off farm operated .....2012	36	14	45	8	48	147	33	23	73	46
.....2007	42	11	31	10	25	128	27	49	41	85
Retirement status:										
Retired .....2012	12	22	48	13	32	71	9	25	51	161
.....2007	23	17	46	9	20	42	15	158	37	130
Not retired .....2012	36	31	86	16	47	135	34	18	107	153
.....2007	36	27	69	9	34	162	26	262	68	236
Age group:										
Under 25 years .....2012	1	-	-	-	-	1	-	-	-	-
.....2007	-	1	-	-	-	-	-	-	2	-
25 to 34 years .....2012	1	2	2	-	2	23	3	1	3	2
.....2007	6	-	4	1	3	26	1	10	21	14
35 to 44 years .....2012	3	5	14	2	7	35	9	4	25	25
.....2007	15	8	8	1	7	56	12	112	16	49
45 to 54 years .....2012	23	14	43	-	31	35	4	8	38	53
.....2007	13	10	32	4	12	58	1	93	12	77
55 to 64 years .....2012	6	15	40	11	10	33	17	5	50	97
.....2007	7	7	27	4	12	14	11	63	21	99
65 years and over .....2012	14	17	35	16	29	79	10	25	42	137
.....2007	18	22	52	8	19	74	15	141	41	131
Gender:										
Male .....2012	48	48	123	29	78	198	43	42	140	280
.....2007	55	46	110	16	54	181	36	370	114	320
Female .....2012	-	5	11	-	1	8	-	1	18	34
.....2007	3	3	15	2	-	31	4	40	4	51
Hispanic origin:										
Of Hispanic or Latino origin .....2012	47	53	133	29	79	205	36	43	158	308
.....2007	56	49	119	18	54	228	40	376	114	356
Not of Hispanic or Latino origin .....2012	1	-	1	-	-	1	7	-	-	6
.....2007	-	-	1	-	-	1	-	-	-	9
Race:										
Black or African American .....2012	19	5	6	-	33	-	-	2	5	13
.....2007	30	34	91	13	38	176	34	291	82	293
White .....2012	28	48	127	29	45	206	43	41	152	298
.....2007	18	6	16	2	11	20	6	125	20	22
Other .....2012	1	-	1	-	1	-	-	-	-	3
.....2007	4	1	1	-	-	1	-	2	3	3
More than one race reported .....2012	-	-	-	-	-	-	-	-	1	-
.....2007	7	5	15	3	5	30	-	-	10	48
Highest grade or year of school completed:										
None .....2012	-	2	2	-	-	-	-	-	5	7
.....2007	-	1	1	-	-	2	-	-	-	7
Elementary school .....2012	7	15	32	6	9	24	9	5	18	69
.....2007	11	15	25	5	16	51	4	83	23	107
Secondary school .....2012	6	10	28	2	10	51	2	15	41	58
.....2007	11	15	33	2	11	28	4	75	29	88
High school diploma or GED .....2012	16	5	14	12	23	20	-	8	26	63
.....2007	20	7	21	3	6	36	5	120	21	90
Some college .....2012	14	9	36	-	28	51	7	5	32	50
.....2007	2	4	21	-	7	40	13	62	15	35
College - Bachelor's degree .....2012	3	6	15	6	7	55	23	4	25	58
.....2007	8	2	14	9	12	22	11	79	15	42
Master's or PhD .....2012	2	6	7	3	2	5	2	6	11	9
.....2007	7	3	8	1	2	33	2	1	7	5
Days worked off farm:										
None .....2012	22	30	92	13	29	144	20	17	100	229
.....2007	33	27	78	11	29	118	25	166	75	232
Any .....2012	26	23	42	16	50	62	23	26	58	85
.....2007	26	19	44	7	25	94	15	254	38	143
1 to 49 days .....2012	3	1	6	3	10	5	1	4	5	3
.....2007	4	4	6	1	7	-	1	2	3	18
50 to 99 days .....2012	3	1	5	3	2	3	1	4	9	7
.....2007	3	1	3	-	-	28	-	4	2	20
100 to 199 days .....2012	1	7	11	-	4	11	1	4	9	16
.....2007	5	3	7	-	2	19	6	59	7	37
200 days or more .....2012	19	14	20	10	34	43	20	14	35	59
.....2007	14	11	28	6	16	47	8	189	26	68
Hired manager status:										
Hired manager .....2012	7	5	31	-	9	104	25	7	18	27
.....2007	12	6	3	3	12	70	7	2	19	41
Not a hired manager .....2012	41	48	103	29	70	102	18	36	140	287
.....2007	47	40	119	15	42	140	31	418	95	331
Percent of income from farming:										
Less than 25 percent .....2012	28	35	79	24	51	64	31	17	84	190
.....2007	37	35	87	12	34	114	18	409	69	216
25 to 49 percent .....2012	4	5	18	-	13	43	-	6	23	57
.....2007	7	3	12	2	2	9	6	2	9	66
50 to 74 percent .....2012	7	3	11	3	8	35	1	2	21	36
.....2007	8	4	11	2	4	8	1	4	6	40
75 percent or more .....2012	9	10	26	2	7	64	11	18	30	31
.....2007	11	10	22	4	14	84	17	5	44	76
Net household income category:										
Less than \$20,000 .....2012	15	29	82	11	30	80	14	19	91	209
.....2007	33	36	97	13	37	130	28	355	74	271
\$20,000 to \$39,999 .....2012	25	16	27	6	41	52	7	12	37	66
.....2007	15	8	14	7	15	26	5	39	27	76
\$40,000 to \$59,999 .....2012	2	3	16	-	5	19	9	-	15	25
.....2007	9	7	11	-	1	37	3	1	14	28

--continued

**Table 34. Characteristics of Principal Operators: 2012 and 2007 (continued)**

[For meaning of abbreviations and symbols, see introductory text.]

Item	Juana Díaz	Juncos	Lajas	Lares	Las Marías	Las Piedras	Loíza	Luquillo	Manatí	Maricao
Principal operators .....2012	127	98	334	691	299	107	37	29	35	252
.....2007	88	56	175	796	404	226	49	62	136	301
<b>Years operating present farm:</b>										
Less than 2 years .....2012	7	9	2	18	8	6	-	-	-	3
.....2007	4	1	3	39	13	29	14	5	18	5
2 to 4 years .....2012	15	5	23	38	14	10	8	4	5	14
.....2007	14	9	46	55	18	24	-	7	13	18
5 to 9 years .....2012	34	27	95	114	53	25	3	7	6	38
.....2007	18	7	37	113	54	35	-	10	12	38
10 years or more .....2012	71	57	214	521	224	66	26	18	24	197
.....2007	50	31	71	495	260	133	33	34	92	204
<b>Place of residence:</b>										
On farm operated .....2012	84	62	190	522	235	59	25	15	18	196
.....2007	47	34	51	541	288	135	28	39	81	229
Off farm operated .....2012	43	36	144	169	64	48	12	14	17	56
.....2007	37	17	120	198	72	75	21	23	50	56
<b>Retirement status:</b>										
Retired .....2012	42	34	176	284	127	46	22	13	13	107
.....2007	25	18	92	225	123	84	23	25	54	91
Not retired .....2012	85	64	158	407	172	61	15	16	22	145
.....2007	52	30	79	486	234	117	26	37	77	191
<b>Age group:</b>										
Under 25 years .....2012	-	-	-	-	1	-	-	-	-	1
.....2007	-	-	-	6	7	5	-	1	1	1
25 to 34 years .....2012	-	5	8	10	4	16	1	1	7	4
.....2007	9	4	5	52	14	10	-	3	5	8
35 to 44 years .....2012	15	13	33	73	28	7	7	5	1	25
.....2007	8	5	26	117	46	27	14	4	14	38
45 to 54 years .....2012	46	25	96	163	62	15	-	9	5	46
.....2007	20	3	39	143	84	54	4	12	42	74
55 to 64 years .....2012	38	24	122	189	86	26	4	2	12	78
.....2007	21	15	41	183	90	65	5	10	35	78
65 years and over .....2012	28	31	75	256	118	43	25	12	10	98
.....2007	28	23	57	253	131	60	26	29	38	91
<b>Gender:</b>										
Male .....2012	118	95	268	630	270	103	37	27	34	220
.....2007	79	52	167	667	318	205	46	61	119	254
Female .....2012	9	3	66	61	29	4	-	2	1	32
.....2007	5	3	4	85	44	15	3	1	13	34
<b>Hispanic origin:</b>										
Of Hispanic or Latino origin .....2012	124	98	332	677	285	107	37	29	35	248
.....2007	84	52	155	729	353	217	49	58	133	278
Not of Hispanic or Latino origin .....2012	3	-	2	14	14	-	-	-	-	4
.....2007	1	-	2	11	6	-	-	-	-	2
<b>Race:</b>										
Black or African American .....2012	7	3	76	35	23	2	5	6	-	15
.....2007	58	36	167	654	296	187	22	34	128	251
White .....2012	120	95	257	649	266	104	32	23	35	232
.....2007	18	10	2	41	33	24	25	17	5	23
Other .....2012	-	-	-	6	7	1	-	-	-	4
.....2007	4	1	-	8	5	2	-	2	-	4
More than one race reported .....2012	-	-	1	1	3	-	-	-	-	1
.....2007	4	4	-	22	12	7	2	7	2	7
<b>Highest grade or year of school completed:</b>										
None .....2012	3	5	-	8	12	3	-	-	-	8
.....2007	-	-	1	12	9	1	-	-	-	10
Elementary school .....2012	24	17	29	175	77	11	9	5	4	70
.....2007	17	13	35	201	110	61	15	19	26	96
Secondary school .....2012	34	11	77	176	78	32	5	4	7	63
.....2007	23	18	45	229	113	67	4	9	39	72
High school diploma or GED .....2012	17	18	71	111	53	26	17	11	9	41
.....2007	18	4	12	131	72	35	13	13	30	58
Some college .....2012	24	26	19	107	44	11	-	5	3	33
.....2007	15	7	43	86	27	26	11	2	18	16
College - Bachelor's degree .....2012	10	19	75	93	27	22	3	2	9	23
.....2007	9	4	25	69	21	18	5	16	12	23
Master's or PhD .....2012	15	2	63	21	8	2	3	2	3	14
.....2007	3	4	11	18	10	3	1	3	6	13
<b>Days worked off farm:</b>										
None .....2012	95	64	158	470	205	42	18	10	15	186
.....2007	63	36	79	496	218	127	40	31	74	188
Any .....2012	32	34	176	221	94	65	19	19	20	66
.....2007	19	15	92	236	135	84	9	30	57	95
1 to 49 days .....2012	6	-	1	15	5	2	6	2	-	7
.....2007	1	2	24	20	13	1	2	5	2	5
50 to 99 days .....2012	5	-	2	31	11	3	3	4	1	7
.....2007	1	-	8	25	10	2	-	3	-	10
100 to 199 days .....2012	6	9	56	36	9	6	1	1	4	11
.....2007	3	3	2	53	25	12	-	3	2	17
200 days or more .....2012	15	25	117	139	69	54	9	12	15	41
.....2007	14	10	58	138	87	69	7	19	53	63
<b>Hired manager status:</b>										
Hired manager .....2012	42	8	15	91	56	9	-	1	3	37
.....2007	18	3	30	93	38	17	3	13	6	27
Not a hired manager .....2012	85	90	319	600	243	98	37	28	32	215
.....2007	67	47	137	630	319	189	46	49	125	254
<b>Percent of income from farming:</b>										
Less than 25 percent .....2012	69	66	272	377	172	52	25	25	17	111
.....2007	41	34	101	402	220	144	41	49	101	144
25 to 49 percent .....2012	14	16	23	112	57	23	1	2	9	57
.....2007	4	2	1	96	48	27	-	6	13	30
50 to 74 percent .....2012	15	3	11	91	28	13	3	1	4	40
.....2007	12	6	22	90	40	10	3	-	1	37
75 percent or more .....2012	29	13	28	111	42	19	8	1	5	44
.....2007	30	14	50	196	87	45	5	7	19	86
<b>Net household income category:</b>										
Less than \$20,000 .....2012	80	60	125	438	210	76	18	11	20	179
.....2007	55	34	127	571	299	147	31	44	74	212
\$20,000 to \$39,999 .....2012	23	20	135	152	53	8	16	15	4	48
.....2007	18	7	16	138	74	49	14	14	33	48
\$40,000 to \$59,999 .....2012	13	5	11	67	24	9	-	2	2	12
.....2007	7	4	11	52	16	8	-	1	13	21

--continued

**Table 34. Characteristics of Principal Operators: 2012 and 2007 (continued)**

[For meaning of abbreviations and symbols, see introductory text.]

Item	Maunabo	Mayagüez	Moca	Morovis	Naguabo	Naranjito	Orocovis	Patillas	Peñuelas	Ponce
Principal operators .....2012	38	217	179	215	52	168	506	121	103	236
.....2007	152	277	497	267	134	188	621	136	149	167
Years operating present farm:										
Less than 2 years .....2012	1	4	12	21	2	21	67	2	5	19
.....2007	21	7	8	5	18	3	23	17	9	4
2 to 4 years .....2012	5	22	26	20	3	24	34	8	4	19
.....2007	16	25	84	28	18	24	65	17	10	10
5 to 9 years .....2012	10	34	32	41	9	33	96	23	6	33
.....2007	31	23	103	23	19	17	53	17	16	38
10 years or more .....2012	22	157	109	133	38	90	309	88	88	165
.....2007	80	186	274	167	74	128	424	79	99	96
Place of residence:										
On farm operated .....2012	6	143	90	150	28	118	362	68	59	143
.....2007	69	166	173	177	68	125	472	74	96	90
Off farm operated .....2012	32	74	89	65	24	50	144	53	44	93
.....2007	83	97	316	60	59	49	96	47	45	66
Retirement status:										
Retired .....2012	23	117	60	105	18	71	227	51	53	119
.....2007	64	135	269	96	49	55	218	56	64	66
Not retired .....2012	15	100	119	110	34	97	279	70	50	117
.....2007	88	127	216	133	76	111	301	62	73	88
Age group:										
Under 25 years .....2012	-	-	2	2	-	1	1	-	-	-
.....2007	-	2	2	2	-	1	2	2	1	-
25 to 34 years .....2012	3	7	8	2	6	2	5	29	3	7
.....2007	12	6	12	1	9	7	9	3	1	2
35 to 44 years .....2012	2	8	23	24	9	17	40	6	5	26
.....2007	23	21	48	44	20	32	69	19	21	17
45 to 54 years .....2012	4	41	53	43	4	44	138	14	13	36
.....2007	38	44	97	43	29	34	132	30	28	23
55 to 64 years .....2012	10	69	38	71	14	45	165	26	36	83
.....2007	16	54	179	48	39	35	132	38	40	49
65 years and over .....2012	19	92	55	73	19	59	157	46	46	84
.....2007	59	130	153	101	34	66	240	39	52	67
Gender:										
Male .....2012	36	198	174	195	49	157	447	115	100	223
.....2007	144	225	399	236	122	169	495	117	124	137
Female .....2012	2	19	5	20	3	11	59	6	3	13
.....2007	8	30	86	12	8	13	68	12	13	21
Hispanic origin:										
Of Hispanic or Latino origin .....2012	38	195	162	215	51	167	506	117	103	217
.....2007	146	257	481	231	124	168	548	124	140	152
Not of Hispanic or Latino origin .....2012	-	22	17	-	1	1	-	4	-	19
.....2007	1	4	4	1	1	1	1	4	-	4
Race:										
Black or African American .....2012	13	18	16	16	4	20	25	12	-	17
.....2007	68	206	406	186	109	116	490	106	117	124
White .....2012	25	198	163	199	50	148	480	109	102	218
.....2007	59	46	71	38	5	23	71	17	9	19
Other .....2012	-	1	-	-	1	-	1	-	1	-
.....2007	5	1	6	2	14	24	2	3	8	5
More than one race reported .....2012	-	-	-	-	-	-	-	-	-	1
.....2007	16	4	2	13	2	15	26	3	9	3
Highest grade or year of school completed:										
None .....2012	-	4	-	4	1	3	16	6	4	1
.....2007	-	6	4	-	-	2	8	-	1	4
Elementary school .....2012	4	49	32	56	4	37	142	8	29	68
.....2007	35	51	75	79	29	45	198	38	42	40
Secondary school .....2012	13	21	30	58	13	35	110	29	27	26
.....2007	24	27	77	69	48	58	174	36	41	25
High school diploma or GED .....2012	11	49	52	34	13	40	80	26	12	47
.....2007	43	51	154	34	23	24	87	17	25	29
Some college .....2012	6	13	19	35	8	25	85	16	4	19
.....2007	18	46	63	27	10	25	52	12	14	21
College - Bachelor's degree .....2012	1	48	25	18	10	16	52	22	23	56
.....2007	28	33	90	19	10	13	36	8	12	21
Master's or PhD .....2012	3	33	21	10	3	12	21	4	4	19
.....2007	3	52	30	8	5	16	16	14	7	16
Days worked off farm:										
None .....2012	30	132	90	139	33	117	327	51	63	124
.....2007	103	181	355	156	76	93	350	70	80	100
Any .....2012	8	85	89	76	19	51	179	70	40	112
.....2007	49	76	134	80	51	82	216	51	60	54
1 to 49 days .....2012	1	6	4	1	2	2	24	2	6	6
.....2007	9	7	8	12	1	25	28	-	5	6
50 to 99 days .....2012	3	16	20	2	5	5	15	6	2	18
.....2007	5	4	10	4	2	4	29	-	8	8
100 to 199 days .....2012	1	4	4	27	3	19	52	9	7	5
.....2007	2	14	23	16	3	17	53	6	5	5
200 days or more .....2012	3	59	61	46	16	25	88	53	25	83
.....2007	33	51	93	48	45	36	106	45	42	35
Hired manager status:										
Hired manager .....2012	6	31	37	10	10	11	76	6	11	57
.....2007	22	7	15	21	5	15	78	5	18	6
Not a hired manager .....2012	32	186	142	205	42	157	430	115	92	179
.....2007	128	248	455	213	121	159	482	113	119	147
Percent of income from farming:										
Less than 25 percent .....2012	13	154	111	144	26	90	312	59	72	156
.....2007	134	228	300	180	71	105	377	81	104	107
25 to 49 percent .....2012	3	23	28	29	7	27	66	37	11	23
.....2007	4	17	97	16	25	10	47	19	14	21
50 to 74 percent .....2012	10	24	13	14	6	13	28	15	12	34
.....2007	7	8	24	18	6	13	62	4	10	11
75 percent or more .....2012	12	16	27	28	13	38	100	10	8	23
.....2007	7	21	72	44	31	57	121	31	20	25
Net household income category:										
Less than \$20,000 .....2012	20	128	92	130	31	99	363	83	74	132
.....2007	99	149	289	198	68	114	486	86	110	86
\$20,000 to \$39,999 .....2012	12	25	23	63	8	39	95	10	17	35
.....2007	49	75	155	25	39	34	73	26	27	43
\$40,000 to \$59,999 .....2012	1	32	24	12	4	14	31	12	3	25
.....2007	3	42	39	22	12	29	41	11	6	24

--continued

**Table 34. Characteristics of Principal Operators: 2012 and 2007 (continued)**

[For meaning of abbreviations and symbols, see introductory text.]

Item	Quebradillas	Rincón	Río Grande	Sabana Grande	Salinas	San Germán	San Juan	San Lorenzo	San Sebastián	Santa Isabel
Principal operators .....2012	61	45	83	66	49	189	67	192	312	114
.....2007	125	77	78	126	202	410	14	271	518	75
Years operating present farm:										
Less than 2 years .....2012	3	1	8	2	2	3	8	37	30	7
.....2007	13	14	1	16	27	6	3	3	38	2
2 to 4 years .....2012	5	9	13	14	6	18	21	21	38	21
.....2007	16	4	6	5	8	32	-	22	43	11
5 to 9 years .....2012	6	4	17	8	5	24	8	41	54	31
.....2007	11	7	14	14	36	79	1	21	107	16
10 years or more .....2012	47	31	45	42	36	144	30	93	190	55
.....2007	83	49	52	85	121	255	7	195	279	35
Place of residence:										
On farm operated .....2012	34	16	53	32	22	115	20	114	170	57
.....2007	68	35	40	61	175	225	4	193	320	39
Off farm operated .....2012	27	29	30	34	27	74	47	78	142	57
.....2007	52	42	32	61	25	171	7	54	153	29
Retirement status:										
Retired .....2012	24	17	32	23	20	102	13	88	163	47
.....2007	54	36	26	55	55	171	5	90	174	9
Not retired .....2012	37	28	51	43	29	87	54	104	149	67
.....2007	63	40	42	66	146	220	5	140	279	58
Age group:										
Under 25 years .....2012	-	-	1	-	-	-	-	1	1	-
.....2007	-	-	-	1	-	-	-	1	2	-
25 to 34 years .....2012	1	8	2	8	4	1	4	1	6	5
.....2007	8	2	2	2	6	6	-	7	27	9
35 to 44 years .....2012	8	10	14	4	5	22	20	20	26	11
.....2007	21	15	14	26	27	38	4	34	36	14
45 to 54 years .....2012	8	5	19	20	13	27	12	39	50	36
.....2007	33	16	14	34	85	54	3	47	98	10
55 to 64 years .....2012	23	4	24	14	1	74	15	70	115	22
.....2007	36	4	9	19	25	123	-	53	125	19
65 years and over .....2012	21	18	23	20	24	82	14	61	114	40
.....2007	26	32	33	41	56	173	4	107	174	13
Gender:										
Male .....2012	58	43	79	59	49	184	53	180	288	108
.....2007	116	73	75	112	172	345	11	251	456	68
Female .....2012	3	2	4	7	-	5	14	12	24	6
.....2007	6	4	-	10	26	47	-	10	35	4
Hispanic origin:										
Of Hispanic or Latino origin .....2012	61	44	82	66	49	164	67	192	310	112
.....2007	117	72	67	115	140	391	8	247	471	64
Not of Hispanic or Latino origin .....2012	-	1	1	-	-	25	-	-	2	2
.....2007	3	-	1	-	-	-	-	1	4	2
Race:										
Black or African American .....2012	-	3	13	13	2	14	6	12	24	17
.....2007	119	42	41	83	113	332	8	166	407	43
White .....2012	59	42	70	53	47	174	59	179	288	97
.....2007	2	21	25	20	37	60	-	51	67	8
Other .....2012	1	-	-	-	-	1	2	1	-	-
.....2007	-	-	-	-	3	1	-	6	5	11
More than one race reported .....2012	1	-	-	-	-	-	-	-	-	-
.....2007	2	11	5	20	3	4	3	20	3	9
Highest grade or year of school completed:										
None .....2012	-	-	3	2	2	2	-	3	13	4
.....2007	2	-	2	1	2	-	-	4	30	-
Elementary school .....2012	4	4	17	12	-	59	3	48	37	14
.....2007	22	22	15	41	31	69	3	83	92	8
Secondary school .....2012	17	9	20	6	16	36	5	36	48	24
.....2007	41	11	22	14	34	82	1	73	125	8
High school diploma or GED .....2012	18	19	10	20	6	30	21	43	87	11
.....2007	29	15	14	29	48	77	5	35	84	16
Some college .....2012	8	9	17	18	11	7	13	32	20	16
.....2007	10	10	11	11	17	61	-	21	61	10
College - Bachelor's degree .....2012	10	3	9	7	5	34	15	19	71	18
.....2007	7	15	3	20	66	66	-	12	42	17
Master's or PhD .....2012	4	1	7	1	9	21	10	11	36	27
.....2007	9	4	4	6	3	44	2	17	33	6
Days worked off farm:										
None .....2012	39	20	54	36	29	117	24	130	220	71
.....2007	70	44	51	61	89	266	6	153	331	37
Any .....2012	22	25	29	30	20	72	43	62	92	43
.....2007	48	33	19	61	110	126	4	91	127	31
1 to 49 days .....2012	5	5	1	4	7	2	4	2	11	5
.....2007	2	7	3	8	1	6	-	10	8	3
50 to 99 days .....2012	2	4	3	5	2	14	12	5	-	3
.....2007	1	5	-	14	6	3	4	2	13	-
100 to 199 days .....2012	3	8	11	2	3	6	14	16	32	7
.....2007	3	2	5	5	13	19	-	17	6	6
200 days or more .....2012	12	8	14	19	8	50	13	39	49	28
.....2007	42	19	11	34	90	98	-	62	100	22
Hired manager status:										
Hired manager .....2012	8	10	3	15	18	50	14	7	64	12
.....2007	11	10	4	35	13	11	5	24	50	21
Not a hired manager .....2012	53	35	80	51	31	139	53	185	248	102
.....2007	109	65	68	87	183	367	6	223	393	45
Percent of income from farming:										
Less than 25 percent .....2012	30	28	48	37	18	127	27	104	156	51
.....2007	60	64	40	85	159	294	10	206	261	21
25 to 49 percent .....2012	5	6	11	7	4	17	20	27	66	24
.....2007	27	3	1	5	5	47	-	8	57	1
50 to 74 percent .....2012	11	-	5	8	4	25	9	12	38	21
.....2007	3	2	11	6	5	15	2	8	44	10
75 percent or more .....2012	15	11	19	14	23	20	11	49	52	18
.....2007	35	8	26	27	33	52	1	43	126	43
Net household income category:										
Less than \$20,000 .....2012	33	31	48	32	21	115	35	123	149	59
.....2007	70	48	53	80	151	245	5	201	350	26
\$20,000 to \$39,999 .....2012	8	11	24	24	5	21	15	43	96	27
.....2007	27	25	19	34	23	112	7	35	110	12
\$40,000 to \$59,999 .....2012	11	2	6	4	-	33	6	11	51	9
.....2007	12	2	4	4	7	36	-	27	20	17

--continued

**Table 34. Characteristics of Principal Operators: 2012 and 2007 (continued)**

[For meaning of abbreviations and symbols, see introductory text.]

Item	Toa Alta	Toa Baja	Trujillo Alto	Utua	Vega Alta	Vega Baja	Vieques	Villalba	Yabucoa	Yauco
Principal operators .....2012	41	6	30	591	34	211	27	187	255	303
.....2007	63	4	42	740	56	120	48	139	404	515
Years operating present farm:										
Less than 2 years .....2012	-	2	-	12	-	25	-	20	4	16
.....2007	6	-	4	24	6	5	7	6	56	21
2 to 4 years .....2012	4	-	1	20	6	23	4	31	6	21
.....2007	2	1	3	49	1	20	1	8	28	46
5 to 9 years .....2012	4	1	3	109	3	63	7	35	65	34
.....2007	7	1	4	104	6	16	1	11	110	65
10 years or more .....2012	33	3	26	450	25	100	16	101	180	232
.....2007	43	1	28	454	41	71	34	94	183	291
Place of residence:										
On farm operated .....2012	33	3	21	468	22	135	12	113	135	173
.....2007	27	1	22	541	31	81	17	89	344	298
Off farm operated .....2012	8	3	9	123	12	76	15	74	120	130
.....2007	34	2	19	140	24	31	28	37	54	151
Retirement status:										
Retired .....2012	28	2	20	218	19	89	15	71	145	158
.....2007	28	1	20	214	32	49	19	50	117	152
Not retired .....2012	13	4	10	373	15	122	12	116	110	145
.....2007	31	2	19	452	23	56	26	61	238	285
Age group:										
Under 25 years .....2012	-	-	-	1	-	1	-	-	-	-
.....2007	-	-	-	4	-	-	-	2	4	4
25 to 34 years .....2012	1	-	2	9	1	12	-	3	5	6
.....2007	2	-	1	21	1	10	1	1	7	35
35 to 44 years .....2012	4	-	1	47	5	21	3	18	28	14
.....2007	8	1	8	89	7	17	8	10	60	26
45 to 54 years .....2012	15	1	15	129	10	58	6	61	45	55
.....2007	17	1	9	138	11	20	17	37	121	97
55 to 64 years .....2012	8	2	5	170	5	60	6	55	28	121
.....2007	10	-	10	172	10	26	6	25	52	100
65 years and over .....2012	13	3	7	235	13	59	12	50	149	107
.....2007	23	1	13	258	26	41	13	48	151	168
Gender:										
Male .....2012	41	3	26	497	33	195	27	172	249	268
.....2007	55	3	36	602	53	106	41	108	363	416
Female .....2012	-	3	4	94	1	16	-	15	6	35
.....2007	4	-	4	86	1	11	1	13	28	37
Hispanic origin:										
Of Hispanic or Latino origin .....2012	41	6	30	574	34	211	27	187	255	302
.....2007	56	3	37	660	51	113	41	119	366	436
Not of Hispanic or Latino origin .....2012	-	-	-	17	-	-	-	-	-	1
.....2007	-	-	-	9	-	-	-	1	4	8
Race:										
Black or African American .....2012	5	-	1	24	2	11	7	11	22	57
.....2007	34	3	30	602	34	82	25	101	255	340
White .....2012	36	6	29	557	32	199	20	176	233	245
.....2007	19	-	3	34	12	20	11	14	112	75
Other .....2012	-	-	-	8	-	-	-	-	-	1
.....2007	-	-	-	10	-	7	-	9	16	22
More than one race reported .....2012	-	-	-	2	-	1	-	-	-	-
.....2007	8	-	7	19	9	7	9	5	7	8
Highest grade or year of school completed:										
None .....2012	-	-	-	8	-	11	2	5	-	11
.....2007	-	-	-	21	-	-	-	-	2	28
Elementary school .....2012	2	1	2	132	5	35	4	45	50	71
.....2007	24	1	9	222	18	22	14	46	124	112
Secondary school .....2012	21	-	16	150	11	51	9	27	83	53
.....2007	7	-	8	165	8	35	12	27	106	106
High school diploma or GED .....2012	8	1	7	99	10	30	10	31	54	72
.....2007	10	1	14	131	9	19	11	21	69	103
Some college .....2012	2	-	2	113	1	42	2	56	14	22
.....2007	5	-	2	61	4	18	1	15	38	57
College - Bachelor's degree .....2012	4	4	2	71	5	22	-	14	30	41
.....2007	10	1	4	66	12	7	5	12	57	16
Master's or PhD .....2012	4	-	1	18	2	20	-	9	24	33
.....2007	5	-	4	20	3	8	2	5	5	21
Days worked off farm:										
None .....2012	33	4	24	418	20	138	12	112	113	213
.....2007	25	2	27	463	29	75	20	97	243	289
Any .....2012	8	2	6	173	14	73	15	75	142	90
.....2007	34	1	14	208	26	37	25	28	157	154
1 to 49 days .....2012	2	1	1	18	3	2	5	12	28	6
.....2007	8	-	2	31	5	4	5	-	2	11
50 to 99 days .....2012	-	-	-	35	1	5	4	11	12	9
.....2007	6	-	4	16	4	1	4	3	21	16
100 to 199 days .....2012	3	1	-	18	3	19	-	16	24	32
.....2007	-	-	-	36	1	10	-	11	27	12
200 days or more .....2012	3	-	5	102	7	47	6	36	78	43
.....2007	20	1	8	125	16	22	16	14	107	115
Hired manager status:										
Hired manager .....2012	6	2	2	99	5	24	4	50	42	23
.....2007	16	1	8	60	14	15	8	7	17	30
Not a hired manager .....2012	35	4	28	492	29	187	23	137	213	280
.....2007	45	2	33	602	39	98	37	118	380	405
Percent of income from farming:										
Less than 25 percent .....2012	30	2	23	346	25	137	21	110	104	177
.....2007	45	2	30	393	44	73	35	78	340	282
25 to 49 percent .....2012	3	1	1	82	4	34	2	22	46	48
.....2007	4	1	1	92	2	11	-	19	8	62
50 to 74 percent .....2012	-	1	1	91	1	19	1	17	14	46
.....2007	3	-	3	76	-	11	-	14	17	47
75 percent or more .....2012	8	2	5	72	4	21	3	38	91	32
.....2007	10	1	8	167	10	23	10	25	39	97
Net household income category:										
Less than \$20,000 .....2012	30	2	20	406	18	131	16	128	137	180
.....2007	42	2	21	550	36	76	33	105	337	380
\$20,000 to \$39,999 .....2012	9	2	6	100	11	53	10	38	55	77
.....2007	15	1	16	122	14	21	14	17	39	107
\$40,000 to \$59,999 .....2012	-	2	2	60	2	11	-	13	8	34
.....2007	3	-	1	42	1	14	-	10	2	7

--continued

**Table 34. Characteristics of Principal Operators: 2012 and 2007 (continued)**

[For meaning of abbreviations and symbols, see introductory text.]

Item	Puerto Rico	Adjuntas	Aguada	Aguadilla	Aguas Buenas	Aibonito	Añasco	Arecibo	Arroyo	
Net household income category: - Con.										
\$60,000 to \$79,999 .....2012	431	20	5	7	3	9	30	6	-	
.....2007	365	22	3	4	5	9	2	6	-	
\$80,000 to \$99,999 .....2012	310	21	2	2	1	8	4	52	-	
.....2007	214	7	-	-	1	4	-	2	1	
\$100,000 or more .....2012	549	7	5	-	2	25	22	64	-	
.....2007	453	14	1	2	2	14	6	17	2	
Number of persons living in household:										
1 person .....2012	4,823	429	61	32	26	120	57	139	9	
.....2007	3,394	219	78	13	61	13	40	30	12	
2 persons .....2012	3,421	445	28	17	22	47	49	149	19	
.....2007	3,909	216	91	16	69	47	48	35	6	
3 persons .....2012	2,557	223	28	9	18	72	24	33	3	
.....2007	3,039	188	78	13	49	48	21	45	5	
4 persons .....2012	1,712	122	29	11	15	34	32	44	5	
.....2007	1,932	123	23	4	25	27	5	13	2	
5 or more persons .....2012	646	109	3	2	7	10	4	9	2	
.....2007	1,769	119	17	1	19	21	21	58	1	
to the net income of this operation:										
1 family .....2012	11,371	1,112	122	59	69	252	153	346	35	
.....2007	9,499	483	198	36	166	110	78	133	24	
2 families .....2012	923	127	17	6	2	17	6	7	3	
.....2007	798	67	19	5	6	9	5	12	1	
3 families .....2012	482	47	7	4	13	10	2	4	-	
.....2007	211	27	2	1	3	3	1	1	-	
4 families .....2012	187	32	-	2	1	-	2	12	-	
.....2007	66	13	-	-	-	2	1	1	1	
5 or more families .....2012	196	10	3	-	3	4	3	5	-	
.....2007	184	35	-	-	1	3	4	1	-	
Primary occupation:										
Agriculture .....2012	5,463	714	54	51	49	116	67	190	12	
.....2007	5,456	447	63	18	83	86	60	64	11	
Nonagriculture .....2012	7,696	614	95	20	39	167	99	184	26	
.....2007	8,947	439	209	32	95	83	79	132	16	
Item	Barceloneta	Barranquitas	Bayamón	Cabo Rojo	Caguas	Camuy	Canóvanas	Carolina	Cataño	Cayey
Net household income category: - Con.										
\$60,000 to \$79,999 .....2012	3	3	1	4	9	9	-	5	-	3
.....2007	1	4	-	5	5	12	4	-	-	3
\$80,000 to \$99,999 .....2012	-	6	-	11	3	2	1	-	-	-
.....2007	1	2	-	8	3	8	4	1	-	3
\$100,000 or more .....2012	2	20	2	2	9	18	-	2	-	2
.....2007	3	5	-	5	5	22	4	2	-	6
Number of persons living in household:										
1 person .....2012	8	173	56	84	69	60	22	48	-	33
.....2007	7	27	12	20	17	66	32	6	-	18
2 persons .....2012	1	80	11	47	41	46	9	28	-	24
.....2007	12	62	5	68	22	53	24	22	-	38
3 persons .....2012	2	98	10	19	26	43	10	33	-	28
.....2007	5	94	8	19	9	65	35	17	-	34
4 persons .....2012	2	94	5	38	16	12	3	8	-	11
.....2007	3	51	4	13	16	42	26	7	-	30
5 or more persons .....2012	1	11	2	7	8	3	2	3	-	10
.....2007	6	31	-	9	9	36	18	5	-	14
to the net income of this operation:										
1 family .....2012	14	397	80	180	137	129	38	107	-	97
.....2007	32	151	23	83	64	211	107	36	-	90
2 families .....2012	-	24	4	5	12	23	3	12	-	4
.....2007	-	12	1	7	1	17	6	8	-	15
3 families .....2012	-	28	-	5	4	4	4	1	-	5
.....2007	-	2	-	1	2	2	1	-	-	4
4 families .....2012	-	4	-	3	5	2	-	-	-	-
.....2007	-	-	-	-	-	-	-	-	-	-
5 or more families .....2012	-	3	-	2	2	6	1	-	-	-
.....2007	-	3	-	10	1	1	1	-	-	-
Primary occupation:										
Agriculture .....2012	10	198	43	55	56	84	12	28	-	21
.....2007	15	163	4	40	34	90	43	16	-	48
Nonagriculture .....2012	4	258	41	140	104	80	34	92	-	85
.....2007	17	118	20	88	50	182	105	48	-	95

--continued

**Table 34. Characteristics of Principal Operators: 2012 and 2007 (continued)**

[For meaning of abbreviations and symbols, see introductory text.]

Item	Ceiba	Ciales	Cidra	Coamo	Comerio	Corozal	Culebra	Dorado	Fajardo	Florida
Net household income category: - Con.										
\$60,000 to \$79,999 .....2012	-	2	3	9	5	34	-	4	-	2
.....2007	-	13	-	13	-	14	-	-	2	2
\$80,000 to \$99,999 .....2012	1	1	3	2	2	2	-	4	-	-
.....2007	1	7	2	6	2	13	-	2	-	1
\$100,000 or more .....2012	-	5	7	9	8	8	-	3	-	-
.....2007	1	7	11	11	1	25	-	-	-	1
Number of persons living in household:										
1 person .....2012	15	114	61	104	81	94	-	16	38	29
.....2007	18	87	21	45	21	123	3	3	29	17
2 persons .....2012	4	110	24	76	30	97	-	1	8	11
.....2007	18	175	29	107	23	88	-	3	11	48
3 persons .....2012	6	72	38	107	38	49	-	6	12	8
.....2007	21	82	30	51	23	90	-	2	15	15
4 persons .....2012	-	59	12	54	31	30	-	2	-	5
.....2007	2	93	20	56	21	82	-	-	3	7
5 or more persons .....2012	-	10	5	23	7	6	-	4	2	4
.....2007	2	65	11	26	8	71	-	-	-	12
to the net income of this operation:										
1 family .....2012	23	305	126	320	174	246	-	27	58	53
.....2007	52	363	79	185	54	308	3	7	54	85
2 families .....2012	-	40	5	20	5	19	-	1	2	1
.....2007	1	41	5	19	8	24	-	1	-	2
3 families .....2012	2	8	6	17	5	5	-	1	-	1
.....2007	-	6	2	-	4	12	-	-	2	-
4 families .....2012	-	3	1	4	1	4	-	-	-	1
.....2007	-	-	-	2	-	2	-	-	-	-
5 or more families .....2012	-	9	2	3	2	2	-	-	-	1
.....2007	-	3	2	1	-	2	-	-	-	-
Primary occupation:										
Agriculture .....2012	17	181	35	127	55	105	-	14	29	36
.....2007	16	242	42	128	57	160	-	5	18	38
Nonagriculture .....2012	8	184	105	237	132	171	-	15	31	21
.....2007	42	272	80	189	49	341	4	4	39	59
Item	Guánica	Guayama	Guayanilla	Guaynabo	Gurabo	Hatillo	Hormigueros	Humacao	Isabela	Jayuya
Net household income category: - Con.										
\$60,000 to \$79,999 .....2012	3	-	5	6	3	4	13	4	2	8
.....2007	2	-	7	-	1	21	-	19	4	9
\$80,000 to \$99,999 .....2012	1	2	3	3	-	12	-	2	3	4
.....2007	-	-	1	-	1	4	2	3	1	5
\$100,000 or more .....2012	2	3	1	3	-	39	-	6	10	2
.....2007	4	3	4	-	1	16	4	3	10	12
Number of persons living in household:										
1 person .....2012	13	19	48	15	28	72	8	24	49	102
.....2007	9	8	26	7	20	20	12	111	18	70
2 persons .....2012	10	15	33	3	15	69	20	8	33	104
.....2007	20	14	34	7	13	27	4	71	22	96
3 persons .....2012	16	6	26	8	29	21	6	3	35	58
.....2007	11	8	17	3	11	69	12	104	28	84
4 persons .....2012	6	8	20	-	3	38	8	7	30	30
.....2007	5	8	22	1	5	23	4	16	27	59
5 or more persons .....2012	3	5	7	3	4	6	1	1	11	20
.....2007	12	9	16	-	2	61	5	88	13	38
to the net income of this operation:										
1 family .....2012	40	51	115	26	65	184	39	32	130	276
.....2007	36	29	94	13	36	153	25	368	71	202
2 families .....2012	2	-	7	-	10	11	1	-	18	19
.....2007	3	1	8	-	3	13	-	38	8	28
3 families .....2012	2	1	4	-	3	5	2	10	7	10
.....2007	2	3	1	-	1	1	2	11	1	10
4 families .....2012	2	1	3	-	-	3	-	1	2	4
.....2007	-	1	-	-	-	-	-	-	-	1
5 or more families .....2012	2	-	5	3	1	3	1	-	1	5
.....2007	4	-	1	-	1	2	2	-	3	5
Primary occupation:										
Agriculture .....2012	26	17	56	13	35	115	14	20	68	109
.....2007	29	17	50	5	22	101	14	58	48	146
Nonagriculture .....2012	22	36	78	16	44	91	29	23	90	205
.....2007	25	28	77	10	28	128	27	361	67	189

--continued

**Table 34. Characteristics of Principal Operators: 2012 and 2007 (continued)**

[For meaning of abbreviations and symbols, see introductory text.]

Item	Juana Díaz	Juncos	Lajas	Lares	Las Marías	Las Piedras	Loíza	Luquillo	Manatí	Maricao
Net household income category: - Con.										
\$60,000 to \$79,999 .....2012	4	4	1	13	8	10	-	1	6	8
.....2007	4	2	-	11	8	5	1	2	6	5
\$80,000 to \$99,999 .....2012	4	-	53	11	3	-	3	-	2	5
.....2007	1	2	16	2	5	4	2	-	3	3
\$100,000 or more .....2012	3	9	9	10	1	4	-	-	1	-
.....2007	3	7	5	22	2	13	1	1	7	12
Number of persons living in household:										
1 person .....2012	36	36	165	229	109	42	25	13	21	85
.....2007	6	9	15	151	88	52	17	18	30	73
2 persons .....2012	20	19	85	222	82	31	1	6	5	76
.....2007	23	17	94	189	90	45	12	19	31	61
3 persons .....2012	36	22	24	121	55	24	6	10	3	41
.....2007	23	7	33	171	80	35	15	15	34	64
4 persons .....2012	29	17	55	79	31	6	3	-	4	29
.....2007	17	11	22	84	39	39	1	4	20	40
5 or more persons .....2012	6	4	5	40	22	4	2	-	2	21
.....2007	11	5	4	77	33	34	-	5	17	35
to the net income of this operation:										
1 family .....2012	108	90	302	608	237	98	31	27	31	209
.....2007	56	32	118	468	226	164	35	45	98	141
2 families .....2012	10	7	24	37	33	5	-	2	2	25
.....2007	7	3	3	30	21	12	3	1	13	11
3 families .....2012	5	-	3	27	18	2	3	-	1	8
.....2007	2	1	1	9	6	6	-	-	2	11
4 families .....2012	-	-	5	8	5	1	3	-	-	5
.....2007	-	1	-	2	1	-	-	-	-	5
5 or more families .....2012	4	1	-	11	6	1	-	-	1	5
.....2007	1	2	14	1	2	3	1	-	2	5
Primary occupation:										
Agriculture .....2012	67	19	69	288	124	37	21	13	13	133
.....2007	41	22	54	331	139	54	8	18	30	149
Nonagriculture .....2012	60	79	265	403	175	70	16	16	22	119
.....2007	44	32	111	377	207	167	41	31	101	124
Item	Maunabo	Mayagüez	Moca	Morovis	Naguabo	Naranjito	Orocovis	Patillas	Peñuelas	Ponce
Net household income category: - Con.										
\$60,000 to \$79,999 .....2012	5	5	12	4	4	5	5	8	7	27
.....2007	-	5	4	5	4	5	13	7	3	5
\$80,000 to \$99,999 .....2012	-	4	4	2	1	4	3	2	-	2
.....2007	1	-	3	5	2	1	3	2	2	4
\$100,000 or more .....2012	-	23	24	4	4	7	9	6	2	15
.....2007	-	6	7	12	9	5	5	4	1	5
Number of persons living in household:										
1 person .....2012	10	99	66	88	20	64	174	51	42	93
.....2007	38	81	130	37	32	30	103	31	40	44
2 persons .....2012	7	63	63	45	11	35	135	31	24	50
.....2007	41	87	169	74	25	47	186	23	23	41
3 persons .....2012	10	38	18	37	14	38	89	27	18	50
.....2007	35	46	81	47	23	32	106	26	29	26
4 persons .....2012	9	8	23	39	5	27	83	12	8	33
.....2007	25	19	15	43	26	36	91	22	25	13
5 or more persons .....2012	2	9	9	6	2	4	25	-	11	10
.....2007	7	23	98	28	13	20	73	15	16	23
to the net income of this operation:										
1 family .....2012	32	199	160	194	45	144	448	106	82	204
.....2007	106	154	287	141	101	84	349	92	83	87
2 families .....2012	-	7	10	9	4	11	35	5	8	20
.....2007	7	11	6	20	7	7	43	10	14	11
3 families .....2012	-	4	4	4	-	8	10	4	8	7
.....2007	1	1	2	2	1	-	-	2	3	4
4 families .....2012	3	-	4	5	1	1	3	4	3	3
.....2007	-	3	3	1	-	-	7	-	-	1
5 or more families .....2012	3	7	1	3	2	4	10	2	2	2
.....2007	1	1	-	6	-	-	2	2	1	4
Primary occupation:										
Agriculture .....2012	27	74	66	59	23	68	218	28	29	72
.....2007	49	30	157	84	45	78	282	37	32	41
Nonagriculture .....2012	11	143	113	156	29	100	288	93	74	164
.....2007	79	207	321	151	83	101	281	93	96	108

--continued



**Table 34. Characteristics of Principal Operators: 2012 and 2007 (continued)**

[For meaning of abbreviations and symbols, see introductory text.]

Item	Quebradillas	Rincón	Río Grande	Sabana Grande	Salinas	San Germán	San Juan	San Lorenzo	San Sebastián	Santa Isabel
Net household income category: - Con.										
\$60,000 to \$79,999 .....2012	3	1	1	5	6	5	4	5	5	1
.....2007	6	1	1	2	10	1	1	-	11	4
\$80,000 to \$99,999 .....2012	-	-	1	-	2	4	2	5	4	6
.....2007	1	-	-	-	1	8	1	4	14	4
\$100,000 or more .....2012	6	-	3	1	15	11	5	5	7	12
.....2007	9	1	1	6	10	8	-	4	13	12
Number of persons living in household:										
1 person .....2012	22	22	32	24	22	84	18	67	80	22
.....2007	39	23	12	39	50	139	1	45	143	10
2 persons .....2012	10	4	17	13	5	60	22	41	71	22
.....2007	19	24	21	45	35	105	7	71	147	10
3 persons .....2012	23	5	19	13	8	31	9	47	109	51
.....2007	21	18	20	18	28	67	-	48	64	18
4 persons .....2012	5	12	13	10	10	8	15	27	42	15
.....2007	26	3	11	9	9	23	-	54	77	18
5 or more persons .....2012	1	2	2	6	4	6	3	10	10	4
.....2007	13	5	6	9	72	51	2	22	20	1
to the net income of this operation:										
1 family .....2012	50	43	74	61	41	166	49	176	215	88
.....2007	98	64	46	87	176	239	9	179	208	40
2 families .....2012	8	1	5	1	3	14	7	7	59	6
.....2007	9	2	1	4	7	9	-	18	5	2
3 families .....2012	1	-	3	-	3	7	5	5	22	12
.....2007	-	-	-	1	6	4	1	2	4	-
4 families .....2012	-	-	1	3	4	4	4	2	7	6
.....2007	2	-	-	2	-	1	-	3	-	-
5 or more families .....2012	2	1	-	1	2	2	-	2	9	2
.....2007	-	-	-	4	4	4	1	-	3	3
Primary occupation:										
Agriculture .....2012	35	26	25	45	31	59	22	75	124	51
.....2007	50	17	35	49	46	67	5	69	179	43
Nonagriculture .....2012	26	19	58	21	18	130	45	117	188	63
.....2007	66	54	37	64	155	306	5	183	290	28
Item	Toa Alta	Toa Baja	Trujillo Alto	Utua	Vega Alta	Vega Baja	Vieques	Villalba	Yabucoa	Yauco
Net household income category: - Con.										
\$60,000 to \$79,999 .....2012	-	-	1	12	2	6	1	3	6	3
.....2007	2	-	3	12	2	1	1	4	12	4
\$80,000 to \$99,999 .....2012	-	-	-	9	-	2	-	2	6	6
.....2007	-	-	-	6	-	2	-	1	2	13
\$100,000 or more .....2012	2	-	1	4	1	8	-	3	43	3
.....2007	1	1	1	8	3	6	-	2	12	4
Number of persons living in household:										
1 person .....2012	19	2	10	196	15	67	14	60	132	91
.....2007	25	-	8	165	18	19	13	18	141	122
2 persons .....2012	18	-	18	154	12	47	4	36	60	62
.....2007	20	2	17	165	19	29	12	39	44	137
3 persons .....2012	3	2	2	111	3	49	4	44	26	94
.....2007	9	1	5	133	9	22	7	24	111	79
4 persons .....2012	-	1	-	96	2	38	-	36	29	29
.....2007	3	-	4	83	5	28	2	19	25	73
5 or more persons .....2012	1	1	-	34	2	10	5	11	8	27
.....2007	4	-	4	80	4	11	8	23	53	20
to the net income of this operation:										
1 family .....2012	41	4	27	532	31	195	25	154	197	230
.....2007	50	2	31	416	43	80	35	59	334	194
2 families .....2012	-	2	2	30	2	4	-	23	11	51
.....2007	-	-	1	45	1	8	3	9	22	18
3 families .....2012	-	-	-	13	-	9	2	4	45	10
.....2007	1	-	1	9	-	1	-	3	11	6
4 families .....2012	-	-	-	6	1	-	-	-	-	5
.....2007	-	-	-	5	-	-	-	-	3	2
5 or more families .....2012	-	-	1	10	-	2	-	6	2	7
.....2007	-	-	-	17	-	-	-	8	2	4
Primary occupation:										
Agriculture .....2012	20	2	9	249	16	56	13	85	118	122
.....2007	20	1	18	304	15	38	11	58	132	137
Nonagriculture .....2012	21	4	21	342	18	155	14	102	137	181
.....2007	37	1	21	362	31	78	30	68	263	286

**Table 35. Hired Farm Workers, Agregados, and Sharecroppers: 2012 and 2007**

[For meaning of abbreviations and symbols, see introductory text.]

Geographic area	Hired farm workers												Agregado and sharecropper families living on place December 31				
	Total				Worked 5 months or more				Worked less than 5 months				Farms		Number		
	Farms		Number		Farms		Number		Farms		Number		Farms		Number		
	2012	2007	2012	2007	2012	2007	2012	2007	2012	2007	2012	2007	2012	2007	2012	2007	
Puerto Rico.....	8,337	7,705	30,122	29,641	5,034	5,416	14,922	18,392	4,282	3,485	15,200	11,249	1,450	1,024	2,277	2,067	
Adjuntas.....	890	595	2,074	2,245	776	497	1,642	1,781	198	189	432	464	196	84	236	193	
Aguada.....	83	157	164	278	44	129	62	189	45	42	102	89	25	6	52	11	
Aguadilla.....	57	29	1,769	89	32	20	1,056	33	45	13	713	56	17	3	40	3	
Aguas Buenas.....	62	145	132	317	42	103	71	198	36	54	61	119	14	14	26	38	
Aibonito.....	138	120	553	398	66	56	294	140	98	80	259	258	18	18	18	31	
Añasco.....	141	68	454	167	67	45	138	86	87	34	316	81	20	5	24	13	
Arecibo.....	241	75	945	446	88	32	264	111	166	60	681	335	15	17	31	38	
Arroyo.....	12	21	21	57	7	14	(D)	24	5	8	(D)	33	5	3	10	7	
Barceloneta.....	9	19	38	37	4	17	18	31	6	4	20	6	2		(D)	-	
Barranquitas.....	283	181	593	508	131	99	235	255	180	94	358	253	38	19	66	37	
Bayamón.....	63	21	121	27	33	15	41	18	31	6	80	9	25	-	64	-	
Cabo Rojo.....	74	57	325	321	52	35	152	195	26	39	173	126	4	4	12	6	
Caguas.....	86	35	231	105	42	12	78	31	59	28	153	74	10	6	20	10	
Camuy.....	92	72	320	288	32	34	53	72	64	53	267	216	14	22	19	35	
Canóvanas.....	20	35	47	98	13	26	20	59	7	15	27	39	1	14	(D)	29	
Carolina.....	55	31	128	52	33	16	67	32	34	17	61	20	7	2	12	(D)	
Cataño.....	-	-	-	-	-	-	-	-	-	-	-	-	-	-	-	-	-
Cayey.....	57	66	131	203	34	37	78	108	30	41	53	95	5	4	9	6	
Ceiba.....	19	43	33	70	11	31	13	43	9	13	20	27	7	3	15	4	
Ciales.....	266	309	580	1,252	145	238	345	1,026	143	118	235	226	24	33	44	61	
Cidra.....	72	64	177	224	38	33	84	77	45	35	93	147	9	12	16	32	
Coamo.....	201	195	550	593	108	89	247	280	116	129	303	313	23	37	40	54	
Comerio.....	94	63	197	152	48	43	91	90	55	27	106	62	16	8	21	8	
Corozal.....	154	177	386	439	49	104	97	198	114	106	289	241	24	24	54	44	
Culebra.....	-	1	-	(D)	-	1	-	(D)	-	1	-	(D)	-	-	-	-	
Dorado.....	27	9	218	153	11	5	25	19	20	6	193	134	9	1	17	(D)	
Fajardo.....	40	45	66	93	23	35	32	63	20	14	34	30	21	-	38	-	
Florida.....	35	57	61	96	22	45	33	72	14	15	28	24	11	2	21	(D)	
Guánica.....	28	37	160	276	16	18	61	71	20	25	99	205	9	-	24	-	
Guayama.....	32	20	65	77	14	13	19	39	24	9	46	38	8	3	8	6	
Guayanilla.....	93	67	493	479	43	48	267	360	57	36	226	119	12	12	20	19	
Guaynabo.....	19	12	36	18	14	10	20	12	8	4	16	6	7	-	15	-	
Gurabo.....	44	40	122	109	24	25	36	43	22	16	86	66	11	3	16	4	
Hatillo.....	129	107	518	533	35	29	94	63	102	93	424	470	15	14	26	26	
Hormigueros.....	34	25	121	96	19	19	31	39	17	15	90	57	4	3	7	11	
Humacao.....	27	37	136	129	6	16	30	28	24	24	106	101	7	1	8	(D)	
Isabela.....	112	72	394	423	67	38	188	124	56	48	206	299	20	13	29	19	
Jayuya.....	214	251	702	1,216	185	213	546	959	52	89	156	257	36	40	42	110	
Juana Díaz.....	93	58	358	251	50	31	133	133	61	39	225	118	9	6	13	11	
Juncos.....	45	32	206	142	27	20	62	87	26	20	144	55	5	4	17	7	
Lajas.....	105	89	325	559	75	65	165	402	37	62	160	157	8	9	9	17	
Lares.....	418	463	1,587	1,610	317	339	936	1,022	164	214	651	588	82	75	121	140	
Las Marías.....	194	188	617	782	159	145	415	583	78	81	202	199	53	46	86	96	
Las Piedras.....	65	65	150	173	27	39	43	74	46	38	107	99	9	11	11	20	
Loíza.....	26	28	44	44	13	23	18	30	16	7	26	14	16	-	38	-	
Luquillo.....	15	33	26	54	10	22	12	35	8	14	14	19	5	4	10	12	
Manatí.....	21	35	135	133	11	14	24	52	13	27	111	81	5	18	8	33	
Maricao.....	181	175	696	1,201	155	149	525	849	50	76	171	352	54	46	78	112	
Maunabo.....	28	92	69	150	18	68	39	103	16	31	30	47	3	6	8	11	
Mayagüez.....	177	110	393	223	79	69	183	124	110	49	210	99	23	10	33	16	
Moca.....	128	298	391	487	57	244	94	307	82	72	297	180	22	33	26	64	
Morovis.....	118	117	250	394	62	75	117	224	71	54	133	170	22	17	31	35	
Naguabo.....	30	44	120	149	13	19	20	36	25	34	100	113	8	15	13	30	
Naranjito.....	103	102	231	264	43	60	96	148	69	56	135	116	19	5	27	7	
Orocovis.....	344	317	673	1,142	193	242	360	859	180	112	313	283	37	24	49	47	
Patillas.....	71	41	150	105	40	27	89	53	35	24	61	52	10	13	10	28	
Peñuelas.....	68	51	198	132	50	39	143	101	23	13	55	31	13	13	30	24	
Ponce.....	199	84	472	325	92	57	189	223	123	42	283	102	19	14	28	32	
Quebradillas.....	40	40	104	147	18	18	33	31	26	32	71	116	5	18	10	29	
Rincón.....	31	45	60	74	19	35	26	48	18	12	34	26	9	4	17	17	
Río Grande.....	44	41	111	87	21	24	55	45	28	18	56	42	14	1	21	(D)	
Sabana Grande.....	46	72	197	231	35	57	101	154	27	24	96	77	8	6	23	11	
Salinas.....	45	42	198	205	16	23	39	50	38	30	159	155	16	3	18	3	
San Germán.....	146	172	273	380	65	129	102	209	84	58	171	171	20	7	28	10	
San Juan.....	48	6	224	(D)	26	4	91	(D)	31	3	133	(D)	12	1	16	(D)	
San Lorenzo.....	103	121	568	248	60	75	118	157	54	51	450	91	16	10	18	26	
San Sebastián.....	224	304	1,051	1,147	146	230	513	757	134	139	538	390	10	44	31	76	
Santa Isabel.....	85	61	3,197	2,774	51	32	1,692	1,803	62	48	1,505	971	14	11	15	14	
Toa Alta.....	21	38	107	89	9	28	11	48	12	14	96	41	5	3	10	8	
Toa Baja.....	4	3	23	(D)	2	2	(D)	(D)	4	1	(D)	(D)	1	-	(D)	-	
Trujillo Alto.....	12	21	39	78	5	14	5	39	8	10	34	39	2	1	(D)	(D)	
Utua.....	388	407	1,014	1,559	323	329	761	1,200	103	168	253	359	72	61	104	141	
Vega Alta.....	20	30	56	66	11	24	15	42	12	11	41	24	9	1	16	(D)	
Vega Baja.....	97	55	222	163	49	37	93	80	59	24	129	83	16	5	17	8	
Vieques.....	16	27	34	40	9	23	17	33	8	5	17	7	9	2	19	(D)	
Villalba.....	145	66	729	291	89	52	198	200	68	30	531	91	20	9	32	18	
Yabucoa.....	161	83	640	300	42	47	182	107	139	50	458	193	60	7	98	20	
Yauco.....	229	291	1,123	1,321	173	246	662	962	100	92	461	359	21	31	28	59	

<sup>1</sup> Data are for farms with production, not necessarily sold.

Table 36. Market Value of Agricultural Products Sold: 2012 and 2007

[For meaning of abbreviations and symbols, see introductory text.]

Geographic area	Total Farms		Agricultural products sold (dollars)				Crops sold (dollars)					
	2012	2007	Total		Average		Total		Coffee		Pineapples	
			2012	2007	2012	2007	2012	2007	2012	2007	2012	2007
Puerto Rico .....	13,159	15,745	547,628,613	515,685,532	41,616	32,752	271,320,069	218,835,477	29,273,215	41,823,565	1,905,743	526,908
Adjuntas .....	1,328	1,008	12,483,336	11,229,817	9,400	11,141	11,441,513	10,642,786	7,311,842	7,310,210	(D)	7,488
Aguada .....	149	307	2,796,164	1,908,237	18,766	6,216	1,990,816	1,419,785	22,734	43,484	-	-
Aguadilla .....	71	52	7,870,344	3,094,923	110,850	59,518	1,380,980	599,695	(D)	-	-	-
Aguas Buenas .....	88	232	2,749,716	6,582,208	31,247	28,372	2,450,169	(D)	(D)	(D)	(D)	(D)
Albionito .....	283	177	19,737,838	19,285,175	69,745	108,956	8,469,786	7,462,091	68,490	21,488	-	-
Añasco .....	166	146	3,306,709	3,625,695	19,920	24,834	2,598,902	2,863,762	75,433	84,384	(D)	-
Arecibo .....	374	202	44,832,512	32,613,526	119,873	161,453	8,348,967	1,708,643	60,992	36,883	-	12,110
Arroyo .....	38	30	(D)	1,268,537	(D)	42,285	97,151	112,385	(D)	23,945	-	-
Barceloneta .....	14	34	1,273,845	1,239,993	90,989	36,470	(D)	(D)	-	-	-	-
Barranquitas .....	456	313	13,612,943	10,785,135	29,853	34,457	8,710,894	6,565,342	105,857	170,335	-	-
Bayamón .....	84	29	2,114,536	142,725	25,173	4,922	554,075	54,193	70,030	(D)	-	-
Cabo Rojo .....	195	134	4,967,930	4,325,134	25,477	32,277	3,756,230	2,129,350	(D)	-	-	-
Caguas .....	160	86	7,837,140	3,322,515	48,982	38,634	1,870,863	882,498	-	-	-	-
Camuy .....	164	278	29,052,748	26,396,132	177,151	94,950	1,329,576	653,269	-	7,614	-	-
Canóvanas .....	46	151	1,065,639	1,896,962	23,166	12,563	870,823	1,393,378	(D)	(D)	-	-
Carolina .....	120	68	3,181,262	1,080,685	26,511	15,892	432,165	269,103	53,729	5,771	-	-
Cataño .....	-	-	-	-	-	-	-	-	-	-	-	-
Cayey .....	106	154	913,511	4,486,184	8,618	29,131	411,254	2,073,786	22,796	185,665	-	-
Ceiba .....	25	64	864,500	815,373	34,580.00	12,740	(D)	179,720	-	-	-	-
Ciales .....	365	541	3,830,377	5,163,835	10,494	9,545	3,319,181	4,347,571	1,112,583	2,650,455	3,800	-
Cidra .....	140	140	5,474,307	10,251,841	39,102	73,227	1,826,371	1,134,707	58,017	28,440	-	-
Coamo .....	364	335	11,159,697	21,606,278	30,659	64,496	6,256,538	1,735,646	230,266	312,309	(D)	-
Comerio .....	187	112	5,624,990	4,115,936	30,080	36,749	1,764,493	1,138,673	(D)	23,559	-	-
Corozal .....	276	507	7,138,281	8,330,467	25,863	16,431	3,834,590	4,156,422	(D)	18,967	-	-
Culebra .....	-	4	(D)	(D)	(D)	(D)	(D)	930	-	-	-	-
Dorado .....	29	10	6,424,375	5,216,007	221,530	521,601	(D)	(D)	(D)	(D)	-	-
Fajardo .....	60	63	656,314	1,222,937	10,939	28,936	213,078	1,051,122	-	-	-	-
Florida .....	57	106	1,754,316	693,680	30,777	6,544	235,436	121,572	55,972	20,988	(D)	(D)
Guánica .....	48	63	3,250,764	3,762,664	67,724	59,725	2,837,575	3,435,271	(D)	18,967	-	-
Guayama .....	53	54	1,214,907	1,158,809	22,923	21,459	1,158,636	(D)	50,664	6,382	-	-
Guayanilla .....	134	134	8,269,855	5,251,028	61,715	39,187	7,139,665	4,945,971	404,911	677,492	(D)	-
Guaynabo .....	29	20	723,600	247,226	24,952	12,361	315,600	188,271	-	-	-	-
Gurabo .....	79	56	3,178,482	2,400,243	40,234	42,861	1,536,789	912,938	(D)	-	-	-
Hatillo .....	206	234	42,331,927	44,443,925	205,495	189,931	2,180,440	889,027	2,885	4,218	-	-
Hormigueros .....	43	42	1,345,557	1,960,208	31,292	46,672	684,720	(D)	(D)	-	-	-
Humacao .....	43	420	8,811,119	6,333,190	204,910	15,079	3,858,355	(D)	-	-	-	-
Isabela .....	158	130	10,222,674	13,086,171	64,700	100,663	1,321,076	1,297,051	14,385	2,738	-	-
Jayuya .....	314	401	3,496,456	5,446,174	11,135	13,581	3,441,559	5,252,517	2,308,975	3,879,734	-	(D)
Juana Díaz .....	127	88	5,042,407	3,348,875	39,704	38,055	4,817,272	2,811,493	979,566	236,191	(D)	-
Juncos .....	98	56	10,708,689	5,043,651	109,272	90,065	1,151,131	729,520	96,326	2,274	-	-
Lajas .....	334	175	9,731,007	8,340,537	29,135	47,660	5,097,854	5,864,047	(D)	(D)	(D)	335,782
Lares .....	691	796	12,682,415	11,755,225	18,354	14,768	11,776,009	10,513,607	3,468,625	4,341,828	-	8,612
Las Marías .....	299	404	3,925,697	4,395,117	13,129	10,879	3,633,244	3,986,445	1,411,755	2,272,310	(D)	(D)
Las Piedras .....	107	226	6,562,530	6,425,249	61,332	28,430	2,495,284	1,790,114	(D)	(D)	-	-
Loíza .....	37	49	434,993	556,070	11,757	11,348	-	429,230	-	-	-	-
Luquillo .....	29	62	436,443	1,005,480	15,050	16,217	284,245	(D)	(D)	(D)	-	-
Manatí .....	35	136	6,087,249	10,854,295	173,921	79,811	1,741,854	930,880	-	-	(D)	(D)
Maricao .....	252	301	(D)	5,347,515	(D)	17,766	(D)	5,345,394	1,743,125	4,039,671	(D)	(D)
Maunabo .....	38	152	1,078,618	1,617,593	28,385	10,642	1,031,618	1,538,685	(D)	(D)	-	-
Mayagüez .....	217	277	3,628,634	1,269,313	16,722	4,582	1,862,777	1,098,085	468,144	422,069	-	(D)
Moca .....	179	497	7,997,295	8,532,568	44,678	17,168	4,119,701	3,127,564	49,786	134,220	-	-
Morovis .....	215	267	5,740,802	13,010,860	26,701	48,730	2,401,348	1,673,291	132,854	265,444	-	-
Naguabo .....	52	134	7,349,804	6,886,839	141,342	51,394	250,863	467,155	(D)	(D)	-	-
Naranjito .....	168	188	4,621,014	6,612,160	27,506	35,171	2,030,651	4,666,144	51,740	15,613	(D)	-
Orocovis .....	506	621	6,687,817	7,902,246	13,217	12,725	5,131,445	5,747,391	1,200,313	2,831,304	3,040	(D)
Patillas .....	121	136	2,295,988	2,040,689	18,975	15,005	1,373,852	1,562,569	(D)	12,798	-	-
Peñuelas .....	103	149	940,088	824,014	9,127	5,530	709,776	650,861	222,690	331,596	-	-
Ponce .....	236	167	2,621,826	6,507,575	11,109	38,968	2,415,712	4,479,664	599,527	(D)	(D)	-
Quebradillas .....	61	125	9,459,705	9,547,285	155,077	76,378	(D)	570,960	(D)	(D)	-	-
Rincón .....	45	77	1,488,347	937,089	33,074	12,170.00	385,169	189,733	-	-	-	-
Río Grande .....	83	78	3,108,914	2,153,334	37,457	27,607	(D)	789,888	4,042	3,174	(D)	-
Sabana Grande .....	66	126	2,842,473	1,375,902	43,068	10,920	2,185,042	1,056,390	98,445	391,136	(D)	-
Salinas .....	49	202	14,019,372	11,549,691	286,110	57,177	13,303,768	4,834,544	-	-	-	-
San Germán .....	189	410	2,674,235	4,078,157	14,149	9,947	2,306,195	3,383,611	221,545	242,376	(D)	(D)
San Juan .....	67	14	4,535,513	(D)	67,694	(D)	(D)	103,709	(D)	(D)	(D)	(D)
San Lorenzo .....	192	271	5,286,559	3,144,732	27,534	11,604	3,504,560	1,202,909	20,351	14,686	-	-
San Sebastián .....	312	518	19,977,146	21,393,245	64,029	41,300	6,887,953	6,063,458	1,284,984	1,824,950	-	(D)
Santa Isabel .....	114	75	36,248,827	36,739,006	317,972	489,853	35,880,117	32,950,116	(D)	2,254	(D)	-
Toa Alta .....	41	63	2,294,348	1,526,072	55,960	24,223	442,340	761,772	(D)	(D)	-	-
Toa Baja .....	6	4	679,720	(D)	113,287	(D)	679,720	(D)	(D)	-	-	-
Trujillo Alto .....	30	42	3,264,118	2,305,090	108,804	54,883	2,438,664	2,046,528	(D)	(D)	-	-
Utua .....	591	740	9,544,345	10,114,707	16,149	13,669	7,207,863	7,415,880	2,478,902	4,101,576	(D)	58,104
Vega Alta .....	34	56	1,102,668	1,164,568	32,431	20,796	468,924	361,717	(D)	(D)	-	-
Vega Baja .....	211	120	4,241,202	3,130,900	20,100	26,091	2,496,142	1,639,288	53,049	8,926	(D)	(D)
Vieques .....	27	48	640,901	149,369	23,737	3,112	394,715	26,225	-	-	-	-
Villalba .....	187	139	6,230,420	1,727,623	33,318	12,429	4,987,556	1,426,241	482,881	869,746	(D)	-
Yabucoa .....	255	404	26,557,445	7,683,497	104,147	19,019	18,237,809	4,816,867	(D)	-	-	-
Yauco .....	303	515	7,920,200	7,898,405	26,139	15,337	7,352,338	7,686,331	1,952,998	2,977,167	-	-

--continued

**Table 36. Market Value of Agricultural Products Sold: 2012 and 2007 (continued)**

[For meaning of abbreviations and symbols, see introductory text.]

Geographic area	Crops sold - Con. (dollars)									
	Plantains		Bananas		Grains or field crops		Root crops or tubers		Fruits	
	2012	2007	2012	2007	2012	2007	2012	2007	2012	2007
Puerto Rico.....	80,505,103	44,874,655	12,106,293	10,082,177	8,539,117	1,553,126	8,191,970	6,682,651	31,541,191	19,903,773
Adjuntas.....	1,979,236	749,249	749,313	564,643	13,367	5,311	49,219	48,473	1,175,114	1,038,135
Aguada.....	533,055	533,420	3,752	7,125	5,268	24,838	206,356	(D)	20,482	(D)
Aguadilla.....	86,600	17,870	-	-	500,800	(D)	100,000	39,970	(D)	3,219
Aguas Buenas.....	954,225	1,146,430	7,253	73,982	163,243	18,530	(D)	125,778	124,840	107,144
Aibonito.....	158,150	13,750	17,169	5,109	71,580	6,846	7,920	-	(D)	3,608
Añasco.....	1,485,155	2,163,831	10,464	10,278	6,524	(D)	(D)	36,093	76,616	74,369
Arecibo.....	431,200	(D)	8,000	11,315	67,050	(D)	90,400	6,102	11,550	25,669
Arroyo.....	30,800	54,575	-	(D)	-	(D)	62,231	3,638	(D)	26,924
Barceloneta.....	-	1,500	-	-	-	-	-	-	-	260
Barranquitas.....	3,727,440	1,844,151	47,002	54,542	63,138	(D)	1,442,014	1,539,260	649,537	84,640
Bayamón.....	66,900	47,375	14,038	(D)	(D)	1,362	(D)	(D)	61,292	-
Cabo Rojo.....	13,950	(D)	-	(D)	(D)	-	(D)	-	(D)	(D)
Caguas.....	1,315,292	403,110	256,988	9,849	(D)	(D)	78,362	38,824	26,164	(D)
Camuy.....	369,564	225,755	22,462	6,076	91,184	28,883	261,180	85,002	48,141	(D)
Canóvanas.....	(D)	350,365	(D)	22,950	-	1,311	(D)	5,677	6,024	10,861
Carolina.....	317,836	46,300	8,457	10,895	(D)	(D)	(D)	(D)	17,058	9,274
Cataño.....	-	-	-	-	-	-	-	-	-	-
Cayey.....	82,911	133,390	6,060	27,590	3,240	10,995	12,702	30,942	24,639	73,933
Ceiba.....	60,000	129,860	(D)	(D)	-	1,608	(D)	35,018	-	2,104
Ciales.....	601,984	591,440	197,697	128,853	47,580	12,605	32,955	11,872	360,734	125,649
Cidra.....	231,211	237,300	14,518	(D)	9,230	19,068	(D)	49,590	(D)	17,846
Coamo.....	432,694	154,995	(D)	(D)	96,125	26,992	76,246	(D)	(D)	50,050
Comerio.....	460,826	359,585	19,772	(D)	47,785	14,210	96,677	43,500	(D)	19,884
Corozal.....	2,870,126	2,488,000	28,654	62,917	48,386	11,271	162,152	305,073	88,702	64,995
Culebra.....	-	-	-	-	-	-	-	930	-	-
Dorado.....	1,390,938	(D)	(D)	(D)	-	(D)	12,440	(D)	(D)	-
Fajardo.....	(D)	(D)	(D)	(D)	-	(D)	-	3,720	(D)	(D)
Florida.....	(D)	87,950	(D)	(D)	-	1,368	-	(D)	(D)	676
Guánica.....	(D)	23,025	-	(D)	(D)	56,947	(D)	(D)	(D)	228,976
Guayama.....	377,961	85,475	(D)	(D)	(D)	1,151	3,020	94,030	(D)	58,501
Guayanilla.....	495,661	152,480	(D)	(D)	7,820	11,686	7,455	21,150	(D)	(D)
Guaynabo.....	-	34,895	-	1,560	-	(D)	-	-	63,600	(D)
Gurabo.....	99,000	79,325	(D)	7,310	4,618	3,727	8,805	1,992	(D)	3,960
Hatillo.....	269,050	194,025	-	3,600	55,945	17,891	32,000	21,932	43,867	(D)
Hormigueros.....	(D)	(D)	-	2,580	(D)	-	-	-	-	(D)
Humacao.....	(D)	208,775	-	640	-	2,893	25,357	16,979	(D)	(D)
Isabela.....	430,954	430,750	11,945	4,005	166,899	115,610	165,682	105,380	31,546	18,447
Jayuya.....	569,296	725,148	186,692	162,595	(D)	14,667	29,598	(D)	313,665	312,548
Juana Díaz.....	476,875	75,295	109,855	(D)	(D)	9,376	58,922	(D)	175,576	56,671
Juncos.....	74,950	(D)	(D)	(D)	(D)	3,820	(D)	5,516	9,190	2,148
Lajas.....	(D)	32,000	(D)	(D)	(D)	(D)	3,855	(D)	22,324	(D)
Lares.....	3,361,779	1,772,340	1,433,003	1,817,926	(D)	67,638	87,157	31,530	2,554,016	1,677,276
Las Marías.....	1,262,670	787,570	236,365	151,612	(D)	24,794	56,988	22,625	546,572	408,390
Las Piedras.....	2,288,157	1,518,885	(D)	29,442	(D)	(D)	168,299	186,470	16,701	2,692
Loíza.....	-	(D)	-	-	-	610	-	88,906	-	4,500
Luquillo.....	-	222,195	-	5,680	-	(D)	-	4,210	(D)	11,508
Manatí.....	274,150	236,070	(D)	17,334	(D)	7,337	(D)	55,417	(D)	79,437
Maricao.....	456,192	(D)	429,551	258,517	(D)	2,624	21,228	18,615	384,931	341,610
Maunabo.....	922,323	1,260,062	(D)	7,290	70,195	7,912	32,440	89,810	(D)	4,828
Mayagüez.....	522,185	369,800	74,095	21,080	5,783	(D)	15,181	2,138	124,218	94,293
Moca.....	3,173,984	1,514,713	9,110	34,265	35,745	20,604	(D)	429,355	59,645	154,341
Morovis.....	1,690,252	998,914	31,124	26,083	(D)	11,536	26,269	23,431	(D)	(D)
Naguabo.....	212,250	300,827	(D)	14,495	(D)	(D)	-	18,027	(D)	2,384
Naranjito.....	1,369,778	1,920,675	(D)	22,065	13,346	9,935	129,273	149,367	43,413	59,192
Orocovis.....	(D)	1,340,005	(D)	428,224	51,339	31,087	521,155	730,199	615,393	(D)
Patillas.....	991,350	594,800	2,758	22,328	8,240	9,174	62,600	46,124	128,384	11,595
Peñuelas.....	259,025	243,715	53,942	(D)	19,983	16,243	46,122	24,906	33,150	19,478
Ponce.....	656,340	397,223	18,287	26,169	1,350	(D)	(D)	4,963	61,210	89,369
Quebradillas.....	81,800	110,080	(D)	3,085	4,500	(D)	79,300	33,332	6,968	50,194
Rincón.....	21,300	99,045	(D)	(D)	135,700	(D)	84,000	71,620	(D)	10,388
Río Grande.....	300,636	166,225	(D)	29,565	(D)	4,620	12,779	28,050	1,803	25,820
Sabana Grande.....	431,937	(D)	(D)	3,920	232,525	122,768	60,000	2,945	90,277	24,493
Salinas.....	11,282,912	2,373,128	-	148,300	-	132,015	-	7,498	(D)	(D)
San Germán.....	298,508	976,774	8,881	54,966	(D)	1,737	11,368	28,226	20,872	275,294
San Juan.....	1,070,060	900	7,066	(D)	22,375	-	176,447	-	26,448	156
San Lorenzo.....	965,162	395,650	7,970	30,112	(D)	13,862	(D)	229,493	(D)	33,242
San Sebastián.....	3,289,406	2,119,330	(D)	207,645	82,484	(D)	443,026	69,344	1,253,547	1,668,320
Santa Isabel.....	1,045,610	(D)	2,132,054	(D)	(D)	(D)	94,358	(D)	12,913,643	7,328,254
Toa Alta.....	37,200	(D)	-	(D)	(D)	(D)	-	3,222	(D)	(D)
Toa Baja.....	(D)	(D)	-	-	(D)	(D)	-	-	-	-
Trujillo Alto.....	-	24,075	-	-	(D)	555	-	-	-	5,008
Utua.....	1,910,361	1,742,583	355,290	328,304	28,547	(D)	1,160,591	40,408	861,258	554,107
Vega Alta.....	(D)	49,045	-	9,120	-	1,368	-	1,240	(D)	10,644
Vega Baja.....	461,815	99,775	19,357	5,300	(D)	6,340	29,793	45,730	330,471	44,535
Vieques.....	(D)	24,545	(D)	(D)	(D)	(D)	(D)	(D)	(D)	376
Villalba.....	404,427	250,840	67,647	(D)	1,768,967	241,246	159,678	20,700	54,481	21,192
Yabucoa.....	15,051,400	4,164,015	(D)	1,881	11,740	7,727	1,037,736	229,306	871,554	(D)
Yauco.....	(D)	784,830	(D)	3,403,271	23,387	34,744	88,887	4,592	277,880	(D)

--continued

**Table 36. Market Value of Agricultural Products Sold: 2012 and 2007 (continued)**

[For meaning of abbreviations and symbols, see introductory text.]

Geographic area	Crops sold - Con. (dollars)						Livestock, poultry, and their products sold (dollars)			
	Vegetables and melons, including hydroponic crops		Nursery and greenhouse crops, floriculture, and sod		Grasses, except lawn grass		Total		Cattle and calves	
	2012	2007	2012	2007	2012	2007	2012	2007	2012	2007
Puerto Rico .....	47,134,996	35,440,431	37,533,811	44,575,883	14,588,630	13,372,308	276,303,084	296,850,055	33,605,544	33,005,235
Adjuntas .....	41,592	48,323	121,122	683,942	(D)	187,012	1,041,823	587,031	(D)	531,915
Aguada .....	296,484	(D)	184,100	298,725	718,585	-	805,348	488,452	(D)	235,605
Aguadilla .....	(D)	(D)	60,220	401,575	605,662	135,167	6,489,364	2,495,228	(D)	251,731
Aguas Buenas .....	239,015	28,688	784,258	2,288,776	(D)	(D)	299,547	(D)	277,238	162,270
Aibonito .....	298,479	309,556	7,840,282	7,101,734	(D)	-	11,268,052	11,823,084	(D)	482,742
Anasco .....	427,920	100,030	(D)	210,000	(D)	176,001	707,807	761,933	(D)	310,150
Arecibo .....	4,742,115	116,626	2,087,570	(D)	850,090	358,550	36,483,545	30,904,883	1,574,085	1,384,492
Arroyo .....	-	-	-	-	-	-	104,369	1,156,152	(D)	48,243
Barceloneta .....	-	-	-	-	(D)	(D)	(D)	(D)	(D)	131,750
Barranquitas .....	762,906	1,010,688	1,814,602	1,789,989	98,398	(D)	4,902,049	4,219,793	244,024	249,190
Bayamón .....	71,280	(D)	(D)	-	(D)	-	1,560,461	88,532	712,211	86,030
Cabo Rojo .....	(D)	(D)	941,000	336,385	941,656	1,522,950	1,211,700	2,195,784	879,122	1,114,754
Caguas .....	69,240	66,478	95,783	359,641	(D)	(D)	5,966,277	2,440,017	(D)	(D)
Camuy .....	209,152	47,875	126,430	(D)	201,463	120,582	27,723,172	25,742,863	1,456,366	1,447,960
Canóvanas .....	(D)	548,714	104,304	421,500	(D)	(D)	194,816	503,584	(D)	389,540
Carolina .....	4,290	(D)	(D)	193,000	-	-	2,749,097	811,582	336,156	222,865
Cataño .....	-	-	-	-	-	-	-	-	-	-
Cayey .....	227,006	235,271	2,100	1,376,000	29,800	-	502,257	2,412,398	258,888	(D)
Ceiba .....	(D)	(D)	-	-	(D)	-	(D)	635,653	199,700	130,735
Ciales .....	417,155	(D)	414,674	221,001	130,019	(D)	511,196	816,264	270,071	739,561
Cidra .....	319,029	291,208	881,917	445,070	(D)	(D)	3,647,936	9,117,134	294,451	317,975
Coamo .....	4,546,820	750,001	597,655	321,005	182,903	106,587	4,903,159	19,870,632	821,105	1,074,538
Comerio .....	366,091	240,411	386,694	397,517	64,019	(D)	3,860,497	2,977,263	294,634	160,443
Corozal .....	505,902	535,374	126,852	628,800	(D)	41,025	3,303,691	4,174,045	1,128,833	771,885
Culebra .....	-	-	-	-	-	-	-	(D)	-	-
Dorado .....	(D)	(D)	2,693,491	3,867,945	(D)	-	(D)	(D)	240,075	31,330
Fajardo .....	(D)	(D)	-	-	(D)	-	443,236	771,710	430,986	669,720
Florida .....	-	-	-	-	(D)	-	1,518,880	572,108	(D)	(D)
Guánica .....	1,005,858	2,050,684	(D)	78,948	1,123,299	995,041	413,189	327,393	401,709	306,246
Guayama .....	6,405	(D)	343,344	(D)	30,059	(D)	56,271	(D)	(D)	(D)
Guayanilla .....	(D)	(D)	169,920	49,875	(D)	(D)	1,130,180	305,057	(D)	203,189
Guaynabo .....	-	-	252,000	(D)	-	-	408,000	58,955	108,000	(D)
Gurabo .....	565,917	36,580	534,147	780,044	314,195	-	1,641,693	1,487,305	(D)	(D)
Hatillo .....	998,849	93,107	414,000	515,304	363,844	(D)	40,151,487	43,554,898	1,245,418	2,203,600
Hormigueros .....	96,000	(D)	523,320	625,250	(D)	(D)	660,837	812,751	(D)	339,769
Humacao .....	4,000	216	(D)	(D)	(D)	-	4,952,764	(D)	726,164	458,030
Isabela .....	213,483	235,144	134,419	205,327	151,763	179,650	8,901,598	11,789,120	481,942	1,265,724
Jayuya .....	(D)	61,637	(D)	80,450	(D)	-	54,807	193,657	18,035	132,705
Juana Díaz .....	1,069,142	1,287,926	(D)	(D)	500,999	515,578	225,135	537,382	173,309	202,401
Juncos .....	11,260	(D)	942,998	(D)	(D)	-	9,557,558	4,314,131	348,237	605,036
Lajas .....	(D)	285,290	(D)	(D)	2,654,540	4,566,044	4,633,153	2,476,490	870,317	561,418
Lares .....	724,515	538,457	(D)	258,000	-	-	906,406	1,241,618	(D)	142,540
Las Marias .....	90,125	(D)	15,838	94,700	(D)	(D)	292,453	408,672	32,470	61,940
Las Piedras .....	(D)	35,774	-	(D)	(D)	(D)	4,067,246	4,635,135	558,857	656,031
Loíza .....	(D)	1,434	-	(D)	-	-	434,993	126,840	412,043	126,840
Luquillo .....	(D)	(D)	-	-	(D)	-	152,198	(D)	(D)	(D)
Manatí .....	(D)	(D)	-	-	(D)	514,820	4,345,395	9,923,415	185,480	854,482
Maricao .....	54,797	6,120	46,231	329,851	(D)	(D)	(D)	2,121	(D)	-
Maunabo .....	(D)	(D)	(D)	(D)	-	-	47,000	78,908	47,000	65,440
Mayagüez .....	80,451	11,823	542,205	173,179	30,515	-	1,765,857	171,228	(D)	75,705
Moca .....	147,740	69,476	(D)	267,000	(D)	503,590	3,877,594	5,405,004	(D)	1,417,001
Morovis .....	35,275	20,820	147,055	109,282	13,379	(D)	3,339,454	11,337,569	320,855	(D)
Naguabo .....	7,700	48,650	(D)	65,110	-	(D)	7,098,941	6,419,684	2,079,895	951,675
Naranjito .....	162,586	196,197	247,099	2,293,100	-	-	2,590,353	1,946,016	290,798	329,015
Orocovis .....	192,497	207,752	270,189	52,950	128,038	59,345	1,556,372	2,154,855	(D)	(D)
Patillas .....	(D)	73,622	(D)	792,128	(D)	-	922,136	478,120	605,852	445,207
Peñuelas .....	(D)	(D)	-	-	(D)	-	230,312	173,153	220,122	150,945
Ponce .....	380,835	(D)	506,750	(D)	(D)	(D)	206,114	2,027,911	167,684	(D)
Quebradillas .....	(D)	30,000	(D)	265,900	69,353	74,980	9,135,581	8,976,325	394,429	(D)
Rincón .....	-	-	-	-	(D)	-	1,103,178	747,356	(D)	(D)
Río Grande .....	32,390	(D)	431,826	491,060	(D)	(D)	2,297,488	1,363,446	(D)	382,240
Sabana Grande .....	603,000	(D)	(D)	111,844	558,794	(D)	657,431	319,512	343,592	314,497
Salinas .....	375,630	356,510	1,108,156	(D)	(D)	(D)	715,604	6,715,147	511,660	(D)
San Germán .....	(D)	38,500	1,558,667	1,501,738	-	264,000	368,040	694,546	350,852	352,166
San Juan .....	2,136,220	-	(D)	(D)	404,390	(D)	387,518	-	(D)	-
San Lorenzo .....	256,123	224,664	276,194	200,000	30,059	61,200	1,781,999	1,941,823	348,371	853,704
San Sebastián .....	(D)	2,200	399,096	(D)	(D)	(D)	13,089,193	15,329,787	782,972	1,205,225
Santa Isabel .....	18,086,349	20,013,985	817,774	527,000	115,440	42,750	368,710	3,788,890	(D)	88,680
Toa Alta .....	(D)	(D)	370,556	(D)	-	-	1,852,008	764,300	(D)	148,338
Toa Baja .....	-	-	(D)	(D)	-	(D)	-	-	-	-
Trujillo Alto .....	(D)	(D)	(D)	1,981,106	-	-	820,104	258,562	(D)	(D)
Utuado .....	160,783	387,851	228,515	157,850	(D)	(D)	2,336,482	2,698,827	221,600	260,505
Vega Alta .....	(D)	-	(D)	(D)	305,180	(D)	633,744	802,851	(D)	(D)
Vega Baja .....	668,395	(D)	662,954	(D)	265,269	275,975	1,745,060	1,491,612	417,968	362,088
Vieques .....	46,180	(D)	-	-	316,067	-	246,186	123,144	156,067	(D)
Villalba .....	1,988,395	10,297	(D)	(D)	54,960	-	1,242,864	301,382	(D)	118,881
Yabucoa .....	131,460	(D)	1,076,694	324,000	34,430	(D)	8,319,636	2,866,630	3,891,612	775,476
Yauco .....	13,707	173,639	37,593	3,424	-	(D)	567,862	212,074	218,959	114,915

--continued

**Table 36. Market Value of Agricultural Products Sold: 2012 and 2007 (continued)**

[For meaning of abbreviations and symbols, see introductory text.]

Geographic area	Livestock, poultry, and their products sold - Con. (dollars)									
	Poultry and poultry products		Milk and other dairy products from cows		Hogs and pigs		Aquaculture		Other livestock and livestock products	
	2012	2007	2012	2007	2012	2007	2012	2007	2012	2007
Puerto Rico.....	40,375,759	63,573,676	189,425,127	184,542,585	8,019,245	6,238,744	687,976	832,725	4,194,893	8,657,090
Adjuntas.....	370,455	(D)	(D)	-	(D)	36,485	(D)	(D)	83,440	10,936
Aguada.....	(D)	(D)	-	(D)	(D)	(D)	-	-	(D)	4,457
Aguadilla.....	(D)	(D)	5,952,846	2,227,059	(D)	(D)	-	-	-	(D)
Aguas Buenas.....	(D)	(D)	-	-	17,992	67,820	-	-	(D)	27,854
Aibonito.....	10,691,990	11,493,085	-	(D)	66,575	(D)	-	-	26,745	3,129
Añasco.....	4,630	16,654	(D)	(D)	57,550	(D)	(D)	(D)	34,880	11,280
Arecibo.....	(D)	(D)	33,635,533	28,151,573	(D)	(D)	(D)	(D)	(D)	12,799
Arroyo.....	48,425	(D)	-	-	(D)	(D)	(D)	(D)	(D)	4,970
Barceloneta.....	-	-	(D)	908,913	(D)	-	-	-	(D)	-
Barranquitas.....	4,305,364	3,730,525	(D)	-	(D)	164,713	(D)	(D)	(D)	75,365
Bayamón.....	5,850	2,502	842,400	-	-	-	-	-	-	-
Cabo Rojo.....	(D)	61,579	-	886,854	(D)	35,640	-	-	200,820	96,957
Caguas.....	4,155,600	1,293,540	(D)	(D)	(D)	(D)	(D)	-	46,508	18,500
Camuy.....	(D)	(D)	25,980,298	23,740,633	245,830	(D)	(D)	-	(D)	78,991
Canóvanas.....	(D)	(D)	-	(D)	94,780	90,020	(D)	(D)	(D)	7,070
Carolina.....	1,765,330	(D)	630,836	(D)	6,900	(D)	-	-	9,875	4,024
Cataño.....	-	-	-	-	-	-	-	-	-	-
Cayey.....	(D)	(D)	-	(D)	186,730	329,248	-	-	(D)	12,320
Ceiba.....	-	-	(D)	501,998	(D)	2,920	-	-	(D)	-
Ciales.....	(D)	(D)	(D)	-	(D)	19,489	(D)	(D)	130,800	33,840
Cidra.....	3,200,090	(D)	-	(D)	122,550	50,584	-	-	30,845	9,730
Coamo.....	2,941,031	13,201,648	-	-	34,828	72,558	-	-	1,106,195	5,521,888
Comerio.....	3,439,860	2,258,766	(D)	(D)	(D)	331,139	(D)	(D)	(D)	(D)
Corozal.....	857,942	2,435,426	975,756	(D)	326,920	(D)	(D)	(D)	14,240	21,303
Culebra.....	-	57	-	-	-	-	-	(D)	-	2,400
Dorado.....	-	-	(D)	(D)	-	-	-	-	-	-
Fajardo.....	(D)	190	-	-	-	(D)	(D)	22,500	-	(D)
Florida.....	(D)	(D)	1,295,586	(D)	-	(D)	-	-	-	(D)
Guánica.....	(D)	4,057	-	-	(D)	11,710	-	-	(D)	5,380
Guayama.....	(D)	3,530	-	(D)	-	(D)	-	-	(D)	(D)
Guayanilla.....	(D)	4,908	(D)	-	831,556	86,713	-	-	(D)	10,247
Guaynabo.....	-	-	-	-	-	(D)	-	-	300,000	-
Gurabo.....	(D)	-	(D)	(D)	(D)	44,865	-	-	(D)	(D)
Hatillo.....	(D)	(D)	38,795,894	41,298,433	85,575	51,625	-	-	(D)	(D)
Hormigueros.....	-	-	(D)	(D)	-	(D)	(D)	(D)	8,800	9,000
Humacao.....	-	6,142	4,226,600	2,228,329	-	(D)	-	-	-	(D)
Isabela.....	(D)	(D)	7,908,793	10,049,111	467,915	457,507	(D)	-	(D)	(D)
Jayuya.....	613	1,155	-	-	(D)	(D)	(D)	15,690	(D)	(D)
Juana Díaz.....	(D)	(D)	-	-	(D)	275,990	-	-	(D)	(D)
Juncos.....	24,260	(D)	9,124,796	3,636,873	6,080	60,684	-	-	54,185	(D)
Lajas.....	223,162	(D)	2,614,812	1,147,000	(D)	(D)	(D)	248,926	559,117	22,307
Lares.....	592	17,372	(D)	(D)	(D)	(D)	(D)	(D)	(D)	210,163
Las Marías.....	(D)	(D)	-	(D)	223,759	110,297	(D)	(D)	(D)	178,335
Las Piedras.....	15,390	70,965	3,342,479	3,752,716	139,190	133,270	-	-	11,330	22,153
Loíza.....	10,950	-	-	-	12,000	-	-	-	-	-
Luquillo.....	-	8,095	-	(D)	(D)	7,600	-	-	-	7,000
Manatí.....	-	42,520	4,010,345	8,909,954	(D)	(D)	(D)	(D)	(D)	25,740
Maricao.....	(D)	(D)	-	-	-	(D)	-	-	-	-
Maunabo.....	-	68	-	-	-	11,000	-	-	-	2,400
Mayagüez.....	825	(D)	792,771	-	(D)	(D)	-	-	50,180	67,555
Moca.....	(D)	965,962	2,252,519	2,720,999	(D)	192,716	-	(D)	8,250	(D)
Morovis.....	57,510	(D)	2,916,539	6,730,186	13,000	62,878	(D)	(D)	31,550	21,426
Naguabo.....	14,100	32,850	4,951,651	5,406,659	33,295	(D)	-	-	20,000	(D)
Naranjito.....	1,626,510	1,534,788	-	-	668,275	52,038	-	-	4,780	30,175
Orocovis.....	(D)	(D)	-	-	12,140	25,599	-	-	49,625	25,677
Patillas.....	2,716	3,093	-	-	305,282	14,440	-	-	8,286	15,380
Peñuelas.....	(D)	658	-	-	2,310	(D)	-	-	(D)	(D)
Ponce.....	(D)	5,256	-	-	(D)	(D)	-	-	24,881	1,970
Quebradillas.....	(D)	(D)	8,317,917	8,268,290	(D)	12,630	-	-	6,110	(D)
Rincón.....	(D)	-	885,517	(D)	-	(D)	-	-	(D)	3,900
Río Grande.....	(D)	942,007	(D)	-	(D)	(D)	-	-	(D)	(D)
Sabana Grande.....	(D)	(D)	(D)	-	(D)	(D)	(D)	-	(D)	3,110
Salinas.....	-	(D)	-	-	(D)	96,500	-	-	(D)	59,496
San Germán.....	933	3,775	-	-	12,110	209,144	-	-	4,145	129,461
San Juan.....	-	-	(D)	-	-	-	-	-	-	-
San Lorenzo.....	(D)	9,590	1,343,858	974,096	67,495	93,083	-	-	(D)	11,350
San Sebastián.....	(D)	(D)	12,224,149	13,999,854	49,140	(D)	25,116	904	(D)	36,154
Santa Isabel.....	-	2,566,888	-	-	(D)	-	-	-	(D)	1,133,322
Toa Alta.....	1,191,985	(D)	(D)	(D)	12,670	64,721	-	-	(D)	(D)
Toa Baja.....	-	-	-	-	-	-	-	-	-	-
Trujillo Alto.....	(D)	221,510	(D)	-	-	(D)	-	-	(D)	(D)
Utua.....	116,835	(D)	1,979,192	2,247,605	(D)	39,314	-	(D)	(D)	147,538
Vega Alta.....	(D)	3,176	(D)	(D)	(D)	(D)	-	-	-	23,720
Vega Baja.....	31,030	40,542	(D)	(D)	852,780	(D)	(D)	-	(D)	(D)
Vieques.....	(D)	(D)	(D)	-	(D)	-	-	-	(D)	(D)
Villalba.....	(D)	178,816	-	-	36,075	(D)	-	-	5,055	(D)
Yabucoa.....	(D)	11,239	4,409,296	2,024,201	(D)	44,900	(D)	(D)	10,948	(D)
Yauco.....	(D)	757	-	-	(D)	8,500	144,000	-	(D)	87,902

**Table 37. Income From Farm-Related Sources: 2012 and 2007**

[For meaning of abbreviations and symbols, see introductory text.]

Geographic area	Total farm-related income				Custom farmwork done for others				Agri-tourism and recreational services			
	Farms		Income (dollars)		Farms		Income (dollars)		Farms		Income (dollars)	
	2012	2007	2012	2007	2012	2007	2012	2007	2012	2007	2012	2007
Puerto Rico .....	2,955	2,954	52,420,528	42,254,497	464	441	11,288,566	4,575,759	11	30	83,301	524,203
Adjuntas .....	268	169	2,118,946	1,226,312	73	46	805,764	388,006	1	2	(D)	(D)
Aguada .....	27	47	164,069	629,497	1	20	(D)	197,376	-	-	-	-
Aguadilla .....	18	12	2,370,348	404,203	2	3	(D)	(D)	-	-	-	-
Aguas Buenas .....	7	64	74,803	618,931	-	17	-	119,690	-	-	-	-
Aibonito .....	66	51	966,210	475,084	3	2	58,716	(D)	-	-	-	-
Añasco .....	89	31	1,280,202	244,343	16	2	17,200	(D)	-	-	-	-
Arecibo .....	94	57	1,705,928	1,462,390	4	1	22,600	(D)	-	1	-	(D)
Arroyo .....	3	4	(D)	21,764	-	-	-	-	-	-	-	-
Barceloneta .....	3	9	(D)	198,193	1	6	(D)	23,000	-	-	-	-
Barranquitas .....	73	105	937,349	833,850	10	9	33,500	(D)	-	-	-	-
Bayamón .....	10	5	78,154	22,620	-	-	-	-	-	-	-	-
Cabo Rojo .....	38	49	803,851	1,797,696	14	7	(D)	(D)	-	-	-	-
Caguas .....	36	19	387,499	163,722	2	1	(D)	(D)	2	-	(D)	-
Camuy .....	62	38	1,655,580	1,285,105	6	2	(D)	(D)	-	-	-	-
Canóvanas .....	4	20	(D)	140,100	1	5	(D)	(D)	-	-	-	-
Carolina .....	25	7	141,074	(D)	3	1	14,850	(D)	-	-	-	-
Cataño .....	-	-	-	-	-	-	-	-	-	-	-	-
Cayey .....	22	20	593,781	217,542	4	-	10,400	-	-	-	-	-
Ceiba .....	1	11	(D)	82,505	-	3	-	11,200	-	-	-	-
Ciales .....	81	73	502,511	685,756	14	1	110,618	(D)	1	3	(D)	180,300
Cidra .....	28	19	240,700	451,301	2	2	(D)	(D)	-	-	-	-
Coamo .....	74	86	938,011	795,725	9	6	43,201	10,400	-	-	-	-
Comerio .....	30	28	228,724	227,597	5	4	49,395	(D)	-	-	-	-
Corozal .....	69	84	542,102	387,519	6	7	(D)	(D)	-	-	-	-
Culebra .....	-	-	-	-	-	-	-	-	-	-	-	-
Dorado .....	6	4	303,956	170,878	-	1	-	(D)	-	-	-	-
Fajardo .....	6	10	42,558	71,588	2	2	(D)	(D)	-	-	-	-
Florida .....	10	28	43,397	543,184	2	15	(D)	184,280	-	-	-	-
Guánica .....	15	25	379,568	712,089	-	6	-	88,040	-	-	-	-
Guayama .....	8	11	78,021	101,261	2	1	(D)	-	-	-	-	-
Guayanilla .....	27	30	524,888	542,721	2	4	(D)	(D)	-	-	-	-
Guaynabo .....	-	5	-	21,340	-	-	-	-	-	-	-	-
Gurabo .....	12	14	222,630	226,721	2	1	(D)	(D)	-	-	-	-
Hatillo .....	79	69	2,306,120	2,030,120	1	-	(D)	-	-	-	-	-
Hormigueros .....	15	13	401,629	345,116	-	1	-	(D)	-	-	-	-
Humacao .....	8	13	192,900	270,546	1	1	(D)	(D)	-	-	-	-
Isabela .....	41	32	339,865	775,750	11	3	15,021	(D)	1	-	(D)	-
Jayuya .....	62	64	411,899	624,163	11	10	30,860	226,698	1	1	(D)	(D)
Juana Díaz .....	32	29	671,262	541,308	5	1	(D)	(D)	1	-	(D)	-
Juncos .....	13	11	694,403	264,234	2	-	(D)	-	-	-	-	-
Lajas .....	69	75	667,179	3,326,875	15	5	70,384	(D)	-	-	-	-
Lares .....	165	158	1,654,243	1,077,143	30	26	115,552	164,049	-	4	-	(D)
Las Marias .....	78	61	750,521	330,025	9	7	(D)	(D)	-	6	-	17,203
Las Piedras .....	21	25	235,855	257,535	2	4	(D)	(D)	-	-	-	-
Loíza .....	5	3	51,300	27,679	-	-	-	-	-	-	-	-
Luquillo .....	2	16	(D)	111,398	-	3	-	10,800	-	-	-	-
Manatí .....	6	13	266,053	235,956	-	1	-	(D)	1	-	(D)	-
Maricao .....	60	57	577,104	581,914	9	7	40,783	73,830	-	1	-	(D)
Maunabo .....	15	42	157,864	203,640	5	5	(D)	16,100	-	-	-	-
Mayagüez .....	58	29	471,772	124,689	20	1	28,631	(D)	-	-	-	-
Moca .....	77	69	1,362,148	492,695	24	2	(D)	(D)	-	-	-	-
Morovis .....	26	31	318,632	402,350	2	2	(D)	(D)	-	-	-	-
Naguabo .....	10	28	75,812	1,238,894	1	2	(D)	(D)	-	1	-	(D)
Naranjito .....	39	40	417,299	282,387	12	2	98,875	(D)	2	-	(D)	-
Orocovis .....	79	94	760,137	764,482	14	11	186,752	25,111	-	1	-	(D)
Patillas .....	25	28	165,898	158,441	2	1	(D)	(D)	-	-	-	-
Peñuelas .....	17	20	126,168	99,025	7	7	89,900	24,024	-	1	-	(D)
Ponce .....	74	35	874,630	577,363	16	4	15,280	(D)	-	-	-	-
Quebradillas .....	26	35	878,219	414,765	2	3	(D)	(D)	-	-	-	-
Rincón .....	6	11	42,019	110,147	-	3	-	10,800	-	-	-	-
Río Grande .....	11	7	(D)	(D)	1	-	(D)	-	-	1	-	(D)
Sabana Grande .....	16	35	297,951	718,031	1	12	(D)	103,742	-	-	-	-
Salinas .....	21	27	1,686,978	753,096	4	1	929,918	(D)	-	1	-	(D)
San Germán .....	39	57	284,872	400,825	14	12	14,050	(D)	-	-	-	-
San Juan .....	17	4	600,003	153,453	3	4	254,732	79,540	-	-	-	-
San Lorenzo .....	21	39	877,682	216,523	2	-	(D)	-	-	-	-	-
San Sebastián .....	113	150	1,820,326	1,567,160	8	26	(D)	392,314	-	1	-	(D)
Santa Isabel .....	49	41	6,624,312	2,802,806	5	5	(D)	(D)	-	-	-	-
Toa Alta .....	5	12	24,600	566,983	-	6	-	(D)	-	-	-	-
Toa Baja .....	2	1	(D)	(D)	-	-	-	-	-	-	-	-
Trujillo Alto .....	6	14	607,824	215,041	1	7	(D)	92,140	-	-	-	-
Utua .....	111	133	902,671	914,455	15	23	39,300	243,618	-	4	-	(D)
Vega Alta .....	4	11	27,124	185,318	-	4	-	(D)	-	-	-	-
Vega Baja .....	34	19	364,076	168,979	3	1	(D)	(D)	1	1	(D)	(D)
Vieques .....	4	8	27,864	185,373	-	5	-	83,140	-	-	-	-
Villalba .....	36	17	1,008,240	197,332	10	1	27,192	(D)	-	-	-	-
Yabucoa .....	55	49	2,741,348	671,960	4	7	54,000	18,790	-	1	-	(D)
Yauco .....	91	94	1,172,700	961,532	6	40	29,028	164,309	-	-	-	-

--continued

**Table 37. Income From Farm-Related Sources: 2012 and 2007 (continued)**

[For meaning of abbreviations and symbols, see introductory text.]

Geographic area	Rent from farmland				Participation in government farm programs				Sales of farm by-products or waste materials				Other farm-related income sources			
	Farms		Income (dollars)		Farms		Income (dollars)		Farms		Income (dollars)		Farms		Income (dollars)	
	2012	2007	2012	2007	2012	2007	2012	2007	2012	2007	2012	2007	2012	2007	2012	2007
Puerto Rico.....	216	292	2,406,796	2,157,351	2,241	2,295	35,351,806	30,171,304	43	23	611,359	361,125	248	261	2,678,700	4,464,755
Adjuntas.....	23	13	161,124	49,286	142	111	978,294	686,827	5	2	(D)	(D)	42	15	163,814	92,693
Aguada.....	3	8	(D)	22,692	21	24	142,931	107,029	-	-	-	-	4	14	15,676	302,400
Aguadilla.....	2	3	(D)	(D)	10	8	59,726	48,843	-	-	-	-	6	2	72,694	(D)
Aguas Buenas.....	1	21	(D)	56,362	6	28	(D)	182,094	-	-	-	-	2	13	(D)	260,785
Aibonito.....	-	2	-	(D)	63	45	907,494	432,012	-	2	-	(D)	-	3	-	(D)
Añasco.....	4	1	30,463	(D)	67	29	1,181,295	219,477	-	-	-	-	5	2	51,244	(D)
Arecibo.....	4	7	12,370	50,691	88	51	(D)	1,374,099	1	-	(D)	-	5	1	16,800	(D)
Arroyo.....	-	1	-	(D)	2	1	(D)	(D)	-	-	-	-	1	2	(D)	(D)
Barceloneta.....	-	-	-	-	2	4	(D)	67,193	-	-	-	-	-	5	-	108,000
Barranquitas.....	4	4	(D)	16,708	58	92	851,469	636,934	2	1	(D)	(D)	9	7	36,710	13,388
Bayamón.....	4	1	(D)	(D)	8	4	63,172	(D)	-	-	-	-	2	-	(D)	-
Cabo Rojo.....	3	7	152,336	71,426	23	34	582,865	1,711,270	-	-	-	-	1	2	(D)	(D)
Caguas.....	2	-	(D)	-	31	17	241,328	99,322	-	-	-	-	5	2	121,821	(D)
Camuy.....	6	11	(D)	129,939	57	34	1,270,867	1,134,166	-	1	-	(D)	5	2	4,806	(D)
Canóvanas.....	-	-	-	-	3	15	(D)	133,340	-	-	-	-	-	1	-	(D)
Carolina.....	5	1	22,989	(D)	14	4	99,335	12,999	-	-	-	-	3	1	3,900	(D)
Cataño.....	-	-	-	-	-	-	-	-	-	-	-	-	-	-	-	-
Cayey.....	-	1	-	(D)	15	19	98,381	(D)	-	-	-	-	3	1	485,000	(D)
Ceiba.....	-	2	-	(D)	1	6	(D)	23,101	-	-	-	-	-	2	-	(D)
Ciales.....	2	5	(D)	(D)	61	69	(D)	493,470	1	-	(D)	-	7	-	38,250	-
Cidra.....	1	2	(D)	(D)	25	17	236,574	(D)	1	-	(D)	-	-	2	-	(D)
Coamo.....	2	5	(D)	139,292	61	75	848,786	630,053	-	-	-	-	5	7	(D)	15,980
Comerio.....	3	1	(D)	(D)	20	23	163,244	209,881	-	-	-	-	3	1	(D)	(D)
Corozal.....	4	8	6,970	28,130	59	76	525,572	344,109	-	2	-	(D)	2	-	(D)	-
Culebra.....	-	-	-	-	-	-	-	-	-	-	-	-	-	-	-	-
Dorado.....	-	-	-	-	6	3	(D)	(D)	1	-	(D)	-	-	-	-	-
Fajardo.....	-	1	-	(D)	4	7	22,558	66,948	-	-	-	-	2	-	(D)	-
Florida.....	2	5	(D)	23,808	5	13	23,040	50,296	-	-	-	-	2	15	(D)	284,800
Guánica.....	2	3	(D)	34,104	12	21	362,268	522,545	1	-	(D)	-	1	5	(D)	67,400
Guayama.....	-	-	-	-	7	10	64,521	(D)	-	-	-	-	2	1	(D)	(D)
Guayanilla.....	1	2	(D)	(D)	25	25	519,156	511,894	-	-	-	-	-	1	-	(D)
Guaynabo.....	-	1	-	(D)	-	2	-	(D)	-	-	-	-	-	2	-	(D)
Gurabo.....	-	8	-	(D)	8	8	132,820	199,121	1	-	(D)	-	2	-	(D)	-
Hatillo.....	6	3	(D)	(D)	75	69	2,186,531	1,806,760	1	1	(D)	(D)	-	2	-	(D)
Hormigueros.....	-	-	-	-	15	13	401,629	(D)	-	-	-	-	-	-	-	-
Humacao.....	-	-	-	-	7	11	(D)	248,046	-	-	-	-	-	2	-	(D)
Isabela.....	3	4	(D)	20,635	28	27	303,390	732,592	2	-	(D)	-	2	2	(D)	(D)
Jayuya.....	3	2	(D)	(D)	40	50	353,950	391,487	2	-	(D)	-	11	2	18,429	(D)
Juana Díaz.....	3	2	(D)	(D)	25	27	483,513	454,129	-	-	-	-	1	1	(D)	(D)
Juncos.....	-	-	-	-	12	10	619,379	182,179	-	-	-	-	3	3	(D)	82,055
Lajas.....	31	8	58,987	64,478	29	68	530,057	3,243,091	-	-	-	-	4	1	7,751	(D)
Lares.....	12	20	68,096	65,896	120	119	1,439,649	806,136	1	2	(D)	(D)	10	9	(D)	32,462
Las Marías.....	12	6	77,352	9,902	52	43	499,363	264,371	8	-	42,996	-	8	2	(D)	(D)
Las Piedras.....	-	1	-	(D)	20	21	(D)	238,935	-	-	-	-	-	-	-	-
Loíza.....	-	1	-	(D)	3	3	(D)	(D)	-	-	-	-	2	-	(D)	-
Luquillo.....	-	7	-	28,398	2	6	(D)	7,400	-	-	-	-	-	3	-	64,800
Manatí.....	-	3	-	(D)	6	11	(D)	210,196	-	-	-	-	1	-	(D)	-
Maricao.....	4	-	(D)	-	44	50	460,453	494,252	2	-	(D)	-	6	3	9,250	(D)
Maunabo.....	3	12	(D)	32,700	11	25	41,641	68,440	-	-	-	-	-	4	-	86,400
Mayagüez.....	1	-	(D)	-	41	25	436,706	108,350	1	5	(D)	(D)	5	1	(D)	(D)
Moca.....	3	22	3,056	96,220	55	52	(D)	340,639	1	1	(D)	(D)	2	2	(D)	(D)
Morovis.....	3	5	(D)	51,216	21	24	214,532	337,234	-	-	-	-	2	6	(D)	(D)
Naguabo.....	1	2	(D)	(D)	8	25	(D)	445,875	-	-	-	-	-	3	-	(D)
Naranjito.....	4	-	(D)	-	22	38	241,365	(D)	3	-	1,350	-	7	1	(D)	(D)
Orocovis.....	4	-	(D)	-	55	88	524,829	733,637	2	-	(D)	-	11	2	18,482	(D)
Patillas.....	2	1	(D)	(D)	23	27	153,782	(D)	-	-	-	-	2	-	(D)	-
Peñuelas.....	-	1	-	(D)	8	12	(D)	63,532	-	-	-	-	2	1	(D)	(D)
Ponce.....	3	1	(D)	(D)	50	31	809,310	308,670	4	1	(D)	(D)	7	3	11,030	(D)
Quebradillas.....	2	4	(D)	17,892	24	29	(D)	371,573	1	-	(D)	-	-	1	-	(D)
Rincón.....	1	2	(D)	(D)	4	5	(D)	26,543	-	1	-	-	1	3	(D)	64,800
Río Grande.....	-	-	-	-	9	7	39,722	(D)	-	-	-	-	2	1	(D)	(D)
Sabana Grande.....	3	7	(D)	115,313	13	21	261,725	319,792	-	-	-	-	1	9	(D)	179,184
Salinas.....	3	3	216,600	(D)	21	20	540,460	395,631	-	1	-	(D)	-	5	-	41,914
San Germán.....	1	1	(D)	(D)	27	43	264,297	244,885	-	-	-	-	3	7	(D)	145,238
San Juan.....	2	-	(D)	-	14	1	(D)	(D)	-	-	-	-	-	3	-	(D)
San Lorenzo.....	-	1	-	(D)	19	39	(D)	(D)	-	-	-	-	-	-	-	-
San Sebastián.....	5	13	3,517	83,471	101	108	1,263,688	1,038,825	-	1	-	(D)	6	5	(D)	(D)
Santa Isabel.....	1	2	(D)	(D)	42	35	(D)	2,440,618	-	1	-	(D)	2	5	(D)	140,300
Toa Alta.....	-	1	-	(D)	4	7	(D)	87,207	-	-	-	-	1	5	(D)	391,972
Toa Baja.....	-	-	-	-	2	1	(D)	(D)	-	-	-	-	1	-	(D)	-
Trujillo Alto.....	1	2	(D)	(D)	4	5	(D)	(D)	-	-	-	-	1	6	(D)	86,880
Utua.....	8	14	147,249	(D)	88	102	684,304	593,270	-	-	-	-	11	17	31,818	35,841
Vega Alta.....	-	3	-	(D)	3	4	(D)	19,514	-	-	-	-	1	4	(D)	86,400
Vega Baja.....	-	-	-	-	28	17	336,376	(D)	1	-	(D)	-	5	1	23,200	(D)
Vieques.....	-	2	-	(D)	3	2	(D)	(D)	-	-	-	-	1	4	(D)	86,400
Villalba.....	-	2	-	(D)	26	14	981,048	180,098	-	-	-	-	-	2	-	(D)
Yabucoa.....	11	4	841,810	(D)	49	33	1,638,874	440,030	-	1	-	(D)	4	14	206,664	195,500
Yauco.....	2	6	(D)	13,968	84	52	1,059,125	763,003	1	-	(D)	-	3	7	(D)	20,252



**Table 38. Farm Production Expenses: 2012 and 2007**

[For meaning of abbreviations and symbols, see introductory text.]

Geographic area	Livestock, poultry, and fish purchased				Feed purchased for livestock, poultry, and fish				Medicines and drugs purchased for livestock and poultry			
	Farms		Expenses (dollars)		Farms		Expenses (dollars)		Farms		Expenses (dollars)	
	2012	2007	2012	2007	2012	2007	2012	2007	2012	2007	2012	2007
Puerto Rico .....	2,168	4,627	24,507,205	41,604,668	4,418	7,409	107,502,439	115,243,997	3,887	6,742	8,026,235	8,877,191
Adjuntas .....	17	48	96,660	54,315	96	109	407,945	288,202	28	76	25,104	21,500
Aguada .....	30	49	412,357	64,090	63	126	273,340	439,979	72	111	31,644	20,843
Aguadilla .....	18	14	197,990	286,278	32	25	3,089,806	666,072	40	24	201,128	34,245
Aguas Buenas .....	11	58	114,475	106,222	36	96	73,566	1,420,666	42	83	16,070	22,526
Aibonito .....	51	59	386,303	765,895	114	93	2,882,064	2,887,023	106	86	133,711	172,044
Añasco .....	16	55	107,700	256,077	55	88	249,365	450,848	37	86	26,742	32,072
Arecibo .....	121	96	2,122,819	3,571,565	173	107	14,711,922	13,455,511	173	102	1,644,194	891,259
Arroyo .....	8	18	46,299	(D)	28	22	64,280	(D)	30	22	11,202	25,845
Barceloneta .....	6	12	158,685	131,154	10	27	476,138	394,165	11	22	36,344	28,275
Barranquitas .....	68	90	356,469	414,592	138	138	1,165,366	1,097,343	126	126	52,697	88,869
Bayamón .....	22	20	357,400	24,576	51	22	459,253	54,778	59	21	48,195	5,022
Cabo Rojo .....	69	88	355,490	289,510	115	113	279,289	565,115	119	112	50,168	58,617
Caguas .....	35	42	378,927	275,525	83	59	1,739,790	783,180	54	56	100,034	75,865
Camuy .....	64	175	1,631,981	3,419,207	95	215	12,616,500	9,823,795	83	191	957,777	1,051,226
Canóvanas .....	8	79	23,189	201,757	25	112	69,953	149,229	17	99	5,370	37,069
Carolina .....	29	31	317,724	169,267	69	47	1,203,590	454,711	71	44	40,848	30,375
Cataño .....	-	-	-	-	-	-	-	-	-	-	-	-
Cayey .....	33	64	71,851	181,259	59	101	370,175	804,149	65	95	42,759	51,739
Ceiba .....	8	25	95,344	33,937	19	42	341,576	226,336	22	39	13,762	25,732
Ciales .....	66	125	68,683	264,627	97	212	315,550	453,077	85	191	34,264	50,348
Cidra .....	32	57	143,113	535,903	62	85	587,832	2,423,815	63	75	38,421	126,732
Coamo .....	91	180	305,457	1,855,949	163	258	1,222,024	5,362,037	161	250	87,413	432,465
Comerio .....	49	50	213,588	243,565	94	66	1,143,736	771,400	84	65	59,049	68,152
Corozal .....	55	204	594,084	762,228	93	289	1,175,363	1,857,698	94	262	91,427	132,072
Culebra .....	-	4	-	(D)	-	4	-	(D)	-	4	-	250
Dorado .....	5	5	58,000	(D)	12	5	(D)	(D)	14	5	49,480	(D)
Fajardo .....	15	54	183,150	254,570	43	57	141,118	125,067	49	57	24,265	37,786
Florida .....	16	33	129,599	59,419	26	70	593,598	399,819	33	58	38,474	28,570
Guánica .....	9	24	111,702	63,083	15	37	58,659	77,649	18	31	18,748	(D)
Guayama .....	9	11	5,056	27,377	16	21	33,801	25,140	13	18	2,986	8,137
Guayanilla .....	36	45	76,450	80,343	53	68	680,111	278,449	49	60	21,296	19,781
Guaynabo .....	10	11	74,100	7,175	24	13	496,740	39,264	23	13	11,160	3,368
Gurabo .....	13	30	89,379	358,895	33	36	705,291	747,013	37	36	46,607	56,597
Hatillo .....	101	135	2,697,752	4,437,701	134	158	17,226,685	17,953,430	130	147	1,061,212	1,339,654
Hormigueros .....	4	18	10,000	91,005	16	28	308,513	198,281	14	28	17,742	21,599
Humacao .....	12	174	473,362	274,115	23	371	1,296,938	1,082,415	14	361	129,065	122,059
Isabela .....	50	64	847,255	2,381,552	82	83	3,870,016	4,338,844	83	76	247,487	282,712
Jayuya .....	7	28	34,000	39,636	26	49	42,671	96,558	10	35	3,282	8,955
Juana Díaz .....	30	30	70,075	104,011	41	43	102,316	351,366	42	40	13,718	14,699
Juncos .....	32	34	67,505	362,624	58	47	4,401,976	2,106,251	55	47	353,952	122,189
Lajas .....	89	75	411,155	235,580	218	128	1,133,625	932,793	169	130	106,691	60,185
Lares .....	20	72	157,260	248,161	54	138	415,475	799,297	25	107	30,960	51,257
Las Marías .....	11	54	38,098	124,489	34	90	217,962	286,564	15	69	10,355	33,141
Las Piedras .....	24	104	263,369	616,205	64	153	1,777,876	1,690,158	50	136	91,504	159,856
Loíza .....	17	12	108,999	13,134	31	23	143,362	38,022	37	23	13,510	(D)
Luquillo .....	7	29	62,400	76,502	17	38	58,632	271,704	21	35	10,065	29,933
Manatí .....	11	79	166,350	829,947	23	99	1,185,448	3,603,693	17	82	49,606	296,310
Maricao .....	2	10	(D)	7,726	13	30	18,968	30,823	1	15	(D)	4,267
Maunabo .....	5	24	48,275	10,524	7	49	10,900	118,988	8	43	(D)	7,770
Mayagüez .....	21	34	392,383	42,719	57	98	552,508	185,738	42	93	53,828	54,483
Moca .....	26	210	786,000	1,056,974	85	303	1,491,604	1,987,738	69	300	108,734	172,720
Morovis .....	43	84	168,601	1,647,976	92	160	1,219,287	4,881,542	91	140	86,184	207,324
Naguabo .....	18	89	597,009	991,626	39	112	2,115,767	2,524,659	34	105	84,124	211,344
Naranjito .....	35	70	146,935	247,150	70	113	1,021,405	770,945	62	105	46,261	57,190
Orocovis .....	87	136	130,925	325,257	147	212	508,916	1,434,022	138	188	48,722	50,572
Patillas .....	32	65	241,557	220,202	70	89	285,756	149,332	57	83	37,506	31,754
Peñuelas .....	13	47	145,528	105,536	17	66	79,730	102,708	14	54	18,150	16,733
Ponce .....	7	35	(D)	(D)	41	69	63,946	766,480	27	65	14,498	98,573
Quebradillas .....	27	81	806,883	1,253,230	45	101	3,857,876	3,338,283	41	94	232,629	368,550
Rincón .....	11	28	84,318	(D)	23	49	334,857	459,274	28	45	71,692	46,232
Río Grande .....	24	37	353,507	163,978	39	50	1,145,413	756,221	37	49	47,821	55,235
Sabana Grande .....	12	42	133,250	41,860	27	76	145,055	207,400	26	63	24,808	17,182
Salinas .....	9	81	256,081	486,182	13	168	166,998	2,186,212	11	167	24,848	156,661
San Germán .....	10	106	47,425	123,883	67	233	(D)	555,510	49	230	24,353	71,605
San Juan .....	3	-	67,600	-	7	5	201,180	38,400	7	3	26,020	300
San Lorenzo .....	41	106	146,671	391,364	74	192	911,307	945,429	71	183	55,940	96,497
San Sebastián .....	67	139	1,297,416	2,633,765	120	218	5,779,956	5,958,893	84	185	422,094	491,631
Santa Isabel .....	12	23	6,656	359,473	21	32	219,660	1,294,935	20	32	18,281	115,461
Toa Alta .....	7	35	42,075	142,638	35	49	918,424	476,351	37	45	12,754	26,912
Toa Baja .....	-	-	-	-	1	1	(D)	(D)	1	-	(D)	-
Trujillo Alto .....	4	11	(D)	23,389	24	24	383,543	196,962	25	20	12,200	8,132
Utua .....	28	66	269,855	758,910	98	159	1,386,875	1,712,256	49	121	92,825	70,479
Vega Alta .....	6	23	70,075	60,664	25	39	210,087	427,675	28	35	24,770	32,016
Vega Baja .....	70	48	112,474	224,915	101	71	1,020,301	675,138	90	65	44,858	40,403
Vieques .....	8	23	80,275	14,403	19	34	119,060	98,359	21	30	8,150	9,828
Villalba .....	28	28	36,900	98,971	50	42	281,943	110,074	49	40	24,797	19,168
Yabucoa .....	57	135	2,927,417	591,477	109	239	1,781,696	1,012,297	75	232	231,530	83,064
Yauco .....	20	47	49,235	74,158	69	115	178,382	176,492	35	76	25,145	14,995

See footnote(s) at end of table.

--continued

Table 38. Farm Production Expenses: 2012 and 2007 (continued)

[For meaning of abbreviations and symbols, see introductory text.]

Geographic area	Veterinarian services				Professional services				Seeds, bulbs, plants, and trees purchased			
	Farms		Expenses (dollars)		Farms		Expenses (dollars)		Farms		Expenses (dollars)	
	2012	2007	2012	2007	2012	2007	2012	2007	2012	2007	2012	2007
Puerto Rico.....	1,336	789	2,287,289	2,292,929	2,708	2,257	5,774,613	4,509,397	4,636	8,696	11,500,410	22,330,647
Adjuntas.....	14	8	4,260	2,840	178	113	99,399	139,545	359	832	214,247	1,209,505
Aguada.....	35	3	16,520	(D)	27	30	34,722	16,213	45	218	42,803	173,987
Aguadilla.....	20	4	177,014	8,157	16	9	104,780	38,878	16	31	30,860	60,782
Aguas Buenas.....	17	7	8,680	17,200	8	43	11,074	46,879	39	147	197,640	621,400
Aibonito.....	27	6	16,281	2,665	56	57	107,614	70,675	135	79	1,120,559	1,239,872
Añasco.....	6	9	2,800	(D)	42	34	43,450	18,270	105	81	167,540	360,861
Arecibo.....	64	31	253,723	256,416	108	51	363,475	171,555	153	94	571,798	140,743
Arroyo.....	7	1	5,560	(D)	3	4	3,780	(D)	3	11	1,124	17,284
Barceloneta.....	8	4	1,700	6,900	5	4	6,824	5,300	-	8	-	(D)
Barranquitas.....	29	11	18,986	3,305	70	46	68,920	23,470	229	205	468,890	696,605
Bayamón.....	30	-	12,460	-	15	2	41,979	(D)	23	10	22,270	8,511
Cabo Rojo.....	29	7	27,475	8,711	36	44	52,076	49,552	10	31	95,750	54,994
Caguas.....	20	7	9,434	9,385	37	17	77,645	53,079	41	36	141,695	124,856
Camuy.....	49	49	167,369	181,367	38	39	195,201	182,011	45	63	31,610	89,695
Canóvanas.....	6	4	(D)	26,000	4	8	(D)	7,140	11	46	11,680	75,804
Carolina.....	14	8	19,185	(D)	12	6	7,384	9,550	22	15	23,910	49,527
Cataño.....	-	-	-	-	-	-	-	-	-	-	-	-
Cayey.....	15	18	12,027	6,695	22	18	45,825	24,395	30	66	33,993	440,498
Ceiba.....	12	6	5,970	5,006	3	6	6,876	4,300	3	30	2,900	26,852
Ciales.....	18	15	16,416	2,862	43	34	35,875	15,365	110	363	145,618	612,990
Cidra.....	16	10	30,662	(D)	31	18	32,153	37,794	56	53	185,366	110,217
Coamo.....	47	16	93,133	275,013	78	66	173,408	171,081	131	104	474,086	(D)
Comerio.....	29	3	19,650	930	35	17	36,915	7,190	69	72	119,371	142,725
Corozal.....	25	16	22,100	60,550	71	47	117,093	87,883	106	273	188,655	511,428
Culebra.....	-	-	-	-	-	-	-	-	-	-	-	-
Dorado.....	7	1	15,360	(D)	13	3	208,748	9,640	12	5	374,298	196,487
Fajardo.....	23	6	8,058	1,880	9	12	9,860	(D)	11	14	6,100	(D)
Florida.....	17	2	23,331	(D)	11	9	6,509	11,308	13	29	7,630	17,314
Guánica.....	10	1	2,320	(D)	14	24	43,538	28,940	23	34	66,021	359,077
Guayama.....	6	3	1,840	1,170	8	5	8,435	3,755	23	31	37,180	70,644
Guayanilla.....	17	6	18,803	2,242	28	11	108,655	10,428	41	76	52,041	(D)
Guaynabo.....	9	-	11,620	-	6	4	5,970	1,360	3	9	1,500	15,327
Gurabo.....	15	4	30,365	(D)	9	11	69,976	17,505	44	28	83,593	(D)
Hatillo.....	65	64	336,292	231,243	76	79	307,880	228,099	49	65	65,150	154,589
Hormigueros.....	4	6	5,300	5,495	14	14	24,425	25,419	19	16	63,223	127,597
Humacao.....	9	39	16,005	37,155	18	5	167,984	32,506	19	18	89,100	82,972
Isabela.....	34	23	53,978	69,609	53	30	83,928	180,687	66	50	107,339	115,702
Jayuya.....	4	7	1,630	2,605	61	62	25,012	17,936	91	339	51,929	567,316
Juana Díaz.....	7	2	7,791	(D)	35	22	55,250	23,768	50	59	232,992	319,447
Juncos.....	19	6	65,206	79,447	18	12	51,200	84,363	20	14	279,792	111,875
Lajas.....	52	7	37,246	(D)	36	70	29,810	94,364	15	81	14,270	329,405
Lares.....	10	8	6,505	5,225	157	167	294,014	92,561	270	625	369,319	1,038,898
Las Marías.....	8	3	2,075	654	61	58	40,580	24,286	119	286	118,446	357,147
Las Piedras.....	15	9	14,213	39,104	25	14	47,083	27,762	35	119	112,540	247,284
Loíza.....	18	-	25,640	-	3	2	300	(D)	-	38	-	80,346
Luquillo.....	8	1	3,520	(D)	2	8	(D)	(D)	7	30	1,300	43,953
Manatí.....	6	12	11,699	158,510	13	18	70,257	114,182	8	35	19,864	137,821
Maricao.....	2	3	(D)	2,300	42	38	25,835	39,485	88	249	69,715	428,044
Maunabo.....	2	2	(D)	-	5	21	13,960	20,825	15	116	20,650	194,480
Mayagüez.....	9	11	13,033	7,400	46	26	80,759	18,360	77	125	47,402	147,303
Moca.....	14	29	24,080	36,082	54	79	108,823	97,202	90	264	129,006	405,416
Morovis.....	15	26	24,992	24,260	26	24	63,783	183,659	87	138	104,327	186,870
Naguabo.....	16	18	115,138	54,879	16	24	216,930	142,343	11	26	22,000	80,303
Naranjito.....	11	11	11,698	1,990	39	18	36,185	8,525	82	103	140,570	451,494
Orocovis.....	28	27	14,220	6,555	78	30	70,426	28,618	182	423	236,360	818,611
Patillas.....	11	5	5,400	18,200	18	15	17,600	23,744	34	55	57,860	261,216
Peñuelas.....	2	4	(D)	23,100	8	11	2,920	5,870	33	73	39,920	90,738
Ponce.....	6	3	6,561	(D)	40	28	44,265	61,731	92	89	102,541	796,513
Quebradillas.....	21	20	54,262	155,000	23	22	46,186	29,499	11	26	6,840	99,627
Rincón.....	13	2	6,360	(D)	9	10	11,450	24,650	8	36	3,900	22,568
Río Grande.....	11	6	15,142	(D)	16	12	40,426	25,257	39	39	107,813	99,276
Sabana Grande.....	15	4	6,778	(D)	19	19	29,598	11,164	33	56	27,965	106,759
Salinas.....	4	13	10,350	14,850	27	30	311,470	197,771	24	38	244,877	314,109
San Germán.....	7	30	(D)	21,000	37	44	25,528	83,132	61	178	48,212	395,002
San Juan.....	5	-	5,900	-	20	3	35,258	(D)	38	7	53,180	23,470
San Lorenzo.....	15	23	32,505	11,185	25	27	40,040	17,702	83	107	109,632	162,995
San Sebastián.....	71	39	96,413	122,868	131	124	165,504	191,483	137	286	509,155	601,863
Santa Isabel.....	11	5	35,371	124,308	40	36	352,759	342,788	81	50	1,133,266	1,165,063
Toa Alta.....	13	7	6,740	6,126	10	10	40,440	(D)	8	17	2,060	(D)
Toa Baja.....	1	-	(D)	-	2	2	(D)	(D)	6	4	126,388	(D)
Trujillo Alto.....	5	-	(D)	-	6	9	218,684	57,308	5	17	27,100	(D)
Utua.....	14	12	23,050	15,200	109	133	55,660	87,987	228	574	196,809	789,391
Vega Alta.....	9	1	8,120	(D)	4	5	9,324	(D)	3	19	1,716	35,949
Vega Baja.....	34	7	44,099	8,820	35	23	43,375	33,626	78	65	174,332	106,859
Vieques.....	10	4	2,720	-	5	2	12,040	(D)	4	7	1,320	3,605
Villalba.....	12	4	4,541	790	35	11	56,830	8,200	87	94	268,292	238,579
Yabucoa.....	24	26	30,366	28,510	97	29	186,458	44,055	131	208	769,358	430,969
Yauco.....	25	-	7,288	-	78	39	71,551	310,426	101	338	271,852	710,683

See footnote(s) at end of table.

--continued

**Table 38. Farm Production Expenses: 2012 and 2007 (continued)**

[For meaning of abbreviations and symbols, see introductory text.]

Geographic area	Commercial fertilizer purchased				Gasoline and other fuel and oil products purchased				Wages and salaries paid to employees or hired farm workers			
	Farms		Expenses (dollars)		Farms		Expenses (dollars)		Farms		Expenses (dollars)	
	2012	2007	2012	2007	2012	2007	2012	2007	2012	2007	2012	2007
Puerto Rico .....	7,696	6,436	17,826,553	10,059,841	10,983	6,481	25,220,663	17,568,756	8,337	7,705	168,143,549	107,786,397
Adjuntas .....	903	581	785,296	604,020	1,165	474	771,326	731,785	890	595	3,220,553	3,760,174
Aguada .....	50	119	86,706	83,016	121	88	325,725	95,378	83	157	1,025,401	679,464
Aguadilla .....	30	13	201,776	19,770	55	18	622,150	76,189	57	29	10,097,226	618,665
Aguas Buenas .....	38	112	74,610	106,463	73	95	99,558	136,762	62	145	642,963	1,005,625
Aibonito .....	167	60	172,274	152,111	195	92	488,252	582,379	138	120	3,448,534	2,434,725
Añasco .....	139	59	236,496	142,867	160	66	414,112	158,884	141	68	1,974,629	515,900
Arecibo .....	174	63	527,195	74,972	301	102	1,125,117	1,007,387	241	75	5,625,944	4,134,873
Arroyo .....	6	7	3,335	4,080	18	8	15,850	40,286	12	21	136,380	364,810
Barceloneta .....	3	7	12,600	5,500	10	7	45,900	74,381	9	19	182,459	(D)
Barraqueta .....	344	140	429,180	336,274	348	165	450,793	301,474	283	181	3,206,008	1,656,521
Bayamón .....	19	8	35,054	4,080	60	10	144,553	7,150	63	21	978,849	89,700
Cabo Rojo .....	22	14	157,075	77,536	171	70	387,071	339,059	74	57	2,476,213	1,292,698
Caguas .....	80	35	201,214	63,993	154	35	318,463	89,078	86	35	1,840,873	618,152
Camuy .....	93	88	122,020	118,508	149	90	601,169	541,295	92	72	3,215,010	2,431,137
Canóvanas .....	19	40	14,797	33,912	45	34	83,591	77,894	20	35	320,822	415,901
Carolina .....	58	14	72,402	8,990	84	26	99,734	73,835	55	31	674,508	167,110
Cataño .....	-	-	-	-	-	-	-	-	-	-	-	-
Cayey .....	48	40	30,570	46,732	80	69	90,438	124,818	57	66	622,309	672,758
Ceiba .....	3	18	4,696	12,880	19	23	54,080	25,080	19	43	254,713	247,611
Ciales .....	219	266	145,478	295,254	306	294	250,643	382,758	266	309	1,896,484	1,591,210
Cidra .....	74	42	54,885	101,108	106	52	204,408	224,860	72	64	1,079,995	1,561,860
Coamo .....	184	81	383,976	95,585	291	172	442,956	439,363	201	195	3,533,205	2,635,173
Comerio .....	103	52	121,900	100,574	128	64	167,830	155,581	94	63	1,120,106	534,037
Corozal .....	184	228	424,719	251,047	265	175	492,392	299,424	154	177	2,753,216	2,054,853
Culebra .....	-	-	-	-	-	1	-	(D)	-	1	-	(D)
Dorado .....	14	2	143,342	(D)	24	7	307,104	179,536	27	9	3,391,088	1,837,161
Fajardo .....	5	8	16,400	23,670	45	23	86,900	70,186	40	45	458,448	191,044
Florida .....	16	23	28,208	13,460	38	19	76,211	31,756	35	57	337,876	325,613
Guánica .....	17	28	102,645	207,883	43	36	250,637	299,225	28	37	1,273,253	1,484,005
Guayama .....	33	21	26,128	31,558	33	20	72,122	32,718	32	20	411,594	239,540
Guayanilla .....	74	51	343,240	295,336	110	69	353,421	193,920	93	67	2,577,314	1,428,975
Guaynabo .....	6	6	18,000	4,630	21	7	60,880	13,320	19	12	262,211	46,125
Gurabo .....	27	22	38,334	67,792	67	23	177,347	124,647	44	40	1,550,082	715,934
Hatillo .....	74	53	112,433	122,083	164	126	896,286	811,596	129	107	5,042,851	5,179,497
Hormigueros .....	28	20	45,630	72,550	41	22	178,700	97,622	34	25	682,125	550,046
Humacao .....	30	20	317,669	118,707	37	42	407,218	189,791	27	37	1,642,542	1,058,349
Isabela .....	76	38	113,161	83,392	134	71	303,422	412,195	112	72	2,040,368	5,866,815
Jayuya .....	213	242	237,538	270,464	274	184	235,910	286,642	214	251	1,182,396	1,643,082
Juana Díaz .....	78	34	182,744	205,690	115	53	279,098	324,849	93	58	2,706,259	1,226,953
Juncos .....	36	17	75,945	14,546	66	31	223,350	111,800	45	32	2,462,813	644,636
Lajas .....	40	41	279,084	155,334	265	99	539,092	628,759	105	89	2,741,179	2,003,364
Lares .....	489	416	867,673	473,206	613	384	738,102	623,782	418	463	5,191,998	3,904,816
Las Marías .....	205	215	290,411	138,674	271	177	202,884	185,828	194	188	1,406,658	1,660,530
Las Piedras .....	57	113	233,361	105,010	103	80	245,643	197,885	65	65	1,370,594	1,166,488
Loíza .....	3	14	6,000	5,560	27	17	46,720	36,495	26	28	324,584	118,350
Luquillo .....	1	23	(D)	17,272	23	21	55,300	32,463	15	33	165,250	119,550
Manatí .....	11	40	216,732	92,029	33	31	179,849	145,884	21	35	1,263,538	754,315
Maricao .....	182	197	260,803	304,746	220	164	204,513	299,799	181	175	1,136,116	3,238,732
Maunabo .....	32	83	84,440	94,719	33	66	55,820	80,894	28	92	209,309	504,041
Mayagüez .....	137	101	108,037	71,920	184	59	261,657	73,939	177	110	1,421,436	590,520
Moca .....	134	266	456,384	235,434	165	141	386,549	280,926	128	298	1,873,790	1,373,873
Morovis .....	152	100	153,466	143,908	151	102	213,405	176,556	118	117	1,438,108	2,063,659
Naguabo .....	17	33	56,855	45,297	51	49	405,418	169,802	30	44	1,279,391	1,221,370
Naranjito .....	126	85	180,418	192,833	129	96	212,888	131,939	103	102	1,360,463	932,149
Orocovis .....	352	318	312,215	400,522	398	284	418,043	367,056	344	317	2,696,765	2,113,604
Patillas .....	53	52	141,572	58,643	111	36	183,140	98,691	71	41	654,470	509,547
Peñuelas .....	68	48	85,836	53,441	75	38	109,912	49,531	68	51	379,392	278,294
Ponce .....	161	69	180,364	72,079	210	62	373,751	196,457	199	84	1,888,865	743,792
Quebradillas .....	24	44	26,110	92,875	60	43	150,827	216,789	40	40	778,721	1,317,721
Rincón .....	17	21	7,770	11,270	36	26	86,050	44,250	31	45	396,222	205,184
Río Grande .....	51	27	35,927	30,401	63	33	82,077	93,936	44	41	572,390	523,525
Sabana Grande .....	29	38	84,007	53,928	57	39	169,510	72,380	46	72	862,624	564,774
Salinas .....	39	29	529,393	163,850	47	112	739,653	481,904	45	42	4,753,329	1,586,822
San Germán .....	115	126	101,875	119,773	165	112	252,898	166,628	146	172	1,127,973	1,113,093
San Juan .....	58	5	120,220	1,510	59	4	234,820	(D)	48	6	1,755,666	142,615
San Lorenzo .....	135	105	348,949	82,304	154	115	719,569	(D)	103	121	5,812,026	791,441
San Sebastián .....	213	210	835,261	517,470	278	227	700,051	602,697	224	304	4,685,436	3,417,784
Santa Isabel .....	92	33	2,563,018	579,594	100	59	1,584,061	858,070	85	61	21,617,618	12,680,336
Toa Alta .....	10	13	9,024	56,718	22	19	206,384	84,663	21	38	1,015,936	471,450
Toa Baja .....	5	2	(D)	(D)	5	3	6,530	(D)	4	3	189,755	(D)
Trujillo Alto .....	4	13	6,500	(D)	9	13	46,762	44,613	12	21	502,069	437,040
Utua .....	376	370	478,462	351,135	515	320	455,639	664,769	388	407	2,133,367	2,858,759
Vega Alta .....	6	15	14,964	8,050	21	15	93,878	29,454	20	30	382,595	164,874
Vega Baja .....	112	53	140,752	67,885	150	55	242,069	130,469	97	55	1,234,862	640,590
Vieques .....	1	8	(D)	3,790	22	10	76,680	18,633	16	27	234,429	122,315
Villalba .....	118	46	416,907	50,209	165	60	707,876	(D)	145	66	6,113,427	498,640
Yabucoa .....	204	185	1,050,055	391,924	205	141	1,637,683	319,556	161	83	6,421,130	1,392,428
Yauco .....	180	207	989,733	270,659	272	206	590,243	501,961	229	291	4,404,448	3,132,120

See footnote(s) at end of table.

--continued

**Table 38. Farm Production Expenses: 2012 and 2007 (continued)**

[For meaning of abbreviations and symbols, see introductory text.]

Geographic area	Contract labor				Machine hire and customwork				Agricultural chemicals purchased			
	Farms		Expenses (dollars)		Farms		Expenses (dollars)		Farms		Expenses (dollars)	
	2012	2007	2012	2007	2012	2007	2012	2007	2012	2007	2012	2007
Puerto Rico.....	657	725	2,852,309	3,730,959	2,979	2,459	9,049,513	6,311,472	6,999	5,013	16,359,448	6,723,989
Adjuntas.....	45	47	122,491	152,690	289	166	972,959	415,411	739	425	355,504	280,788
Aguada.....	1	6	(D)	7,100	40	134	41,550	115,006	62	103	58,588	62,877
Aguadilla.....	7	4	22,100	9,200	16	14	19,500	9,130	30	9	199,618	7,114
Aguas Buenas.....	4	7	35,600	8,100	17	79	24,430	108,540	45	113	55,520	82,434
Aibonito.....	15	23	127,893	91,914	36	23	110,501	91,173	177	40	302,825	77,029
Añasco.....	13	3	32,100	(D)	51	24	136,543	47,439	108	37	253,332	92,476
Arecibo.....	6	10	122,484	47,560	93	18	239,785	62,690	183	73	160,768	58,241
Arroyo.....	-	1	-	(D)	5	8	4,000	15,750	7	10	1,800	5,055
Barceloneta.....	-	-	-	-	3	5	5,500	400	6	4	2,200	10,216
Barranquitas.....	17	9	21,000	84,570	137	66	465,026	294,460	307	89	351,457	116,606
Bayamón.....	3	-	3,600	-	12	5	35,550	2,750	29	9	28,259	3,920
Cabo Rojo.....	5	14	20,000	19,174	40	26	59,655	63,210	12	12	274,000	43,498
Caguas.....	9	4	22,068	42,476	24	13	122,950	34,893	72	25	123,860	16,503
Camuy.....	10	9	57,534	72,434	35	19	119,070	37,225	68	59	123,926	43,486
Canóvanas.....	-	1	-	(D)	2	9	(D)	-	12	29	11,712	13,963
Carolina.....	9	4	9,420	31,200	33	4	59,276	17,020	60	16	40,771	4,389
Cataño.....	-	-	-	-	-	-	-	-	-	-	-	-
Cayey.....	7	12	6,450	76,660	31	14	54,640	29,720	48	32	27,293	(D)
Ceiba.....	2	2	(D)	(D)	2	25	(D)	38,130	4	20	2,200	13,714
Ciales.....	14	23	39,241	416,210	42	45	81,795	89,041	220	259	119,609	104,990
Cidra.....	17	6	45,000	22,330	29	17	57,571	54,427	78	32	83,507	(D)
Coamo.....	19	27	17,450	89,305	90	45	182,443	94,053	186	68	633,237	46,682
Comerio.....	12	10	34,100	18,500	43	18	123,066	58,543	94	40	79,870	45,919
Corozal.....	19	5	37,920	11,280	85	82	281,790	153,010	158	173	253,146	130,404
Culebra.....	-	-	-	-	-	-	-	-	-	-	-	-
Dorado.....	3	1	(D)	(D)	9	-	48,724	-	12	2	88,000	(D)
Fajardo.....	5	2	5,900	(D)	6	7	21,200	4,150	17	18	21,250	20,318
Florida.....	2	3	(D)	10,160	8	21	23,495	6,890	17	16	15,382	8,503
Guánica.....	2	2	(D)	(D)	8	17	21,082	36,232	32	22	78,882	349,783
Guayama.....	2	4	(D)	10,660	9	6	25,325	7,200	28	14	21,833	22,576
Guayanilla.....	12	11	18,916	86,840	24	7	50,481	13,414	73	42	469,709	80,878
Guaynabo.....	-	2	-	(D)	3	3	3,600	1,950	8	7	10,900	4,221
Gurabo.....	3	2	3,200	(D)	3	7	10,500	4,850	48	25	57,985	32,912
Hatillo.....	11	5	88,190	15,095	55	18	182,722	85,935	93	56	93,084	52,067
Hormigueros.....	5	1	10,750	(D)	13	4	30,250	(D)	27	12	50,627	11,935
Humacao.....	3	6	8,500	(D)	13	11	39,115	72,535	27	21	110,467	178,974
Isabela.....	15	13	28,407	88,332	48	17	78,255	87,626	85	28	115,609	157,817
Jayuya.....	34	42	73,693	161,799	85	85	371,185	426,957	179	172	125,350	107,848
Juana Díaz.....	4	3	(D)	(D)	32	15	96,771	62,420	79	39	203,654	150,345
Juncos.....	9	6	47,238	(D)	18	11	26,366	24,796	45	16	170,973	37,405
Lajas.....	11	22	23,800	55,803	50	55	104,645	155,440	19	41	200,975	189,001
Lares.....	31	23	100,904	52,754	138	161	511,916	334,714	452	391	427,964	295,378
Las Marías.....	15	11	23,479	15,109	63	69	184,079	110,832	185	174	167,751	97,888
Las Piedras.....	6	3	68,585	(D)	29	41	150,472	89,244	53	97	204,253	101,319
Loíza.....	-	-	-	-	1	25	(D)	(D)	4	15	800	7,588
Luquillo.....	-	1	-	(D)	4	17	9,500	(D)	10	25	2,850	13,524
Manatí.....	1	3	(D)	10,050	5	8	44,925	15,080	13	42	106,403	58,850
Maricao.....	10	15	47,055	85,522	57	41	306,856	171,057	160	166	146,949	212,515
Maunabo.....	3	2	3,800	(D)	27	79	80,105	104,212	24	86	31,625	74,292
Mayagüez.....	18	6	20,960	17,700	45	17	120,385	18,246	113	51	77,048	35,697
Moca.....	11	65	51,733	123,250	40	118	117,329	147,435	98	81	353,967	73,956
Morovis.....	16	13	20,170	73,500	53	34	116,936	89,755	83	83	155,616	104,002
Naguabo.....	2	14	(D)	183,328	10	15	63,550	56,440	16	27	43,727	26,168
Naranjito.....	18	5	88,420	5,400	61	35	131,036	105,661	119	71	189,649	84,638
Orocovis.....	23	19	27,322	396,100	111	71	244,981	334,460	311	207	172,565	113,252
Patillas.....	2	1	(D)	(D)	29	16	171,100	23,263	36	39	68,840	44,150
Peñuelas.....	2	5	(D)	10,238	26	12	53,370	34,970	44	42	43,900	17,252
Ponce.....	15	2	53,030	(D)	73	22	150,900	84,446	144	38	144,820	21,234
Quebradillas.....	1	5	(D)	18,620	13	6	87,683	21,260	27	26	30,460	41,427
Rincón.....	-	-	-	-	14	27	10,500	45,520	18	23	6,512	10,778
Río Grande.....	7	4	19,100	2,500	17	13	34,490	26,334	43	8	37,231	1,350
Sabana Grande.....	-	4	-	5,175	21	28	30,997	26,876	33	35	51,390	38,707
Salinas.....	2	14	(D)	62,470	13	12	5,700	55,886	39	31	816,589	134,762
San Germán.....	4	9	9,363	81,776	24	28	24,556	18,337	100	80	57,755	45,992
San Juan.....	3	2	5,100	(D)	32	4	31,450	(D)	44	2	51,245	(D)
San Lorenzo.....	13	15	(D)	7,600	58	34	202,424	73,810	113	76	(D)	42,906
San Sebastián.....	17	28	67,885	83,005	79	77	255,316	287,441	177	126	432,242	169,350
Santa Isabel.....	3	8	(D)	39,600	37	21	431,177	162,015	79	30	4,150,902	1,290,942
Toa Alta.....	2	2	(D)	(D)	3	8	4,900	7,090	12	12	4,282	4,191
Toa Baja.....	1	1	(D)	(D)	1	1	(D)	(D)	5	1	24,241	(D)
Trujillo Alto.....	-	3	-	(D)	2	-	(D)	13,809	5	8	10,400	24,840
Utuado.....	22	44	47,484	191,455	118	118	312,945	204,543	328	298	226,040	224,653
Vega Alta.....	1	2	(D)	(D)	3	10	5,900	3,928	8	12	3,120	6,143
Vega Baja.....	18	10	18,350	54,200	44	15	90,216	41,967	107	47	91,063	41,982
Vieques.....	2	1	(D)	(D)	5	10	10,000	12,570	5	5	2,040	2,875
Villalba.....	6	6	(D)	102,200	51	12	183,832	49,420	116	38	(D)	13,512
Yabucoa.....	20	4	226,274	22,980	67	41	376,340	238,092	154	143	710,222	227,849
Yauco.....	7	23	17,428	39,459	66	60	114,011	157,657	162	169	129,355	123,818

See footnote(s) at end of table.

--continued

**Table 38. Farm Production Expenses: 2012 and 2007 (continued)**

[For meaning of abbreviations and symbols, see introductory text.]

Geographic area	Machinery and equipment repair and maintenance				Building repair and maintenance				Water			
	Farms		Expenses (dollars)		Farms		Expenses (dollars)		Farms		Expenses (dollars)	
	2012	2007	2012	2007	2012	2007	2012	2007	2012	2007	2012	2007
Puerto Rico .....	3,034	2,487	12,683,427	9,299,979	1,185	1,006	6,005,981	5,944,376	2,241	1,072	2,277,423	3,439,116
Adjuntas .....	209	182	163,472	313,022	21	49	45,690	114,338	73	36	17,481	24,979
Aguada .....	37	16	94,837	18,161	3	1	450	(D)	23	17	16,793	5,222
Aguadilla .....	37	11	487,222	58,699	9	10	185,600	42,103	18	9	24,002	21,025
Aguas Buenas .....	30	20	22,036	38,441	6	7	6,350	5,802	12	9	5,536	6,130
Aibonito .....	42	49	141,390	302,541	63	59	345,329	551,562	91	41	131,780	127,112
Anasco .....	51	17	184,006	43,760	40	8	84,708	131,333	68	25	31,340	7,908
Arecibo .....	152	88	479,933	401,426	48	38	552,697	472,184	114	12	230,829	30,582
Arroyo .....	4	6	5,200	72,990	2	2	(D)	(D)	3	-	1,560	-
Barceloneta .....	7	5	31,049	52,600	3	3	3,652	20,001	4	4	7,523	12,260
Barranquitas .....	46	49	221,799	126,132	28	23	78,500	89,817	60	22	68,072	49,467
Bayamón .....	24	1	134,910	(D)	5	-	2,100	-	15	-	15,560	-
Cabo Rojo .....	66	44	169,499	183,380	16	12	45,160	30,689	127	30	68,121	25,347
Caguas .....	53	15	205,951	43,241	32	8	74,816	36,839	55	6	27,806	5,780
Camuy .....	59	64	335,851	324,009	37	30	546,027	640,132	46	9	51,594	16,700
Canóvanas .....	11	13	24,940	19,850	3	3	(D)	(D)	15	4	6,810	2,800
Carolina .....	21	10	28,437	16,005	5	2	5,400	(D)	9	6	9,444	9,180
Cataño .....	-	-	-	-	-	-	-	-	-	-	-	-
Cayey .....	16	29	12,859	35,576	3	14	1,800	(D)	14	12	6,834	27,160
Ceiba .....	10	10	38,419	13,006	4	3	34,100	(D)	5	2	3,600	(D)
Ciales .....	54	41	111,178	79,027	14	14	22,100	8,668	27	17	18,930	10,929
Cidra .....	26	16	113,114	107,293	15	10	86,825	35,070	29	14	33,503	31,480
Coamo .....	52	73	194,672	611,158	23	50	134,002	365,432	54	29	62,660	(D)
Comerio .....	20	19	107,096	62,457	15	15	37,915	92,057	22	10	22,917	21,500
Corozal .....	100	72	259,725	155,952	73	29	61,352	151,543	85	16	27,340	19,644
Culebra .....	-	-	-	-	-	-	-	-	-	-	-	-
Dorado .....	14	6	109,562	98,009	8	3	42,900	(D)	11	2	15,133	(D)
Fajardo .....	21	12	13,100	18,558	6	4	8,500	602	4	6	2,880	1,600
Florida .....	11	5	35,496	17,611	4	1	(D)	(D)	4	3	8,270	2,496
Guánica .....	33	21	125,750	118,870	1	10	(D)	17,410	10	15	18,850	48,030
Guayama .....	7	8	(D)	7,557	6	5	4,800	4,739	8	9	7,229	10,016
Guayanilla .....	28	23	281,114	144,572	5	10	52,332	24,056	15	3	13,312	(D)
Guaynabo .....	5	2	9,000	(D)	6	4	19,125	420	14	3	23,640	2,570
Gurabo .....	36	6	59,693	50,283	6	5	(D)	7,508	17	10	23,017	(D)
Hatillo .....	90	111	602,961	438,004	45	39	503,509	558,485	44	23	97,264	79,266
Hormigueros .....	13	12	74,360	50,707	14	6	22,650	(D)	21	9	18,182	17,999
Humacao .....	22	15	275,047	180,053	17	3	93,100	(D)	8	-	22,100	-
Isabela .....	45	42	145,270	287,288	18	15	65,880	77,511	32	25	26,594	29,697
Jayuya .....	60	72	57,297	54,046	7	15	15,800	31,700	24	11	5,513	5,117
Juana Díaz .....	28	28	195,224	90,372	6	8	37,359	14,772	9	13	10,960	46,627
Juncos .....	16	16	188,042	174,065	11	8	45,122	30,181	16	6	19,860	(D)
Lajas .....	107	66	295,130	249,736	50	11	661,435	(D)	173	62	88,933	51,593
Lares .....	153	158	205,097	191,216	25	44	70,405	93,868	58	19	89,562	10,135
Las Marías .....	91	57	80,845	53,617	16	17	21,025	22,802	23	11	9,590	7,711
Las Piedras .....	19	20	193,562	82,527	12	11	44,463	15,826	28	2	9,648	(D)
Loíza .....	12	3	17,550	11,000	6	2	5,700	(D)	6	2	3,660	(D)
Luquillo .....	11	6	21,414	3,041	-	3	-	4,001	4	7	1,623	2,952
Manatí .....	15	24	154,238	227,168	10	11	(D)	64,884	15	9	13,714	32,255
Maricao .....	55	52	53,583	90,171	10	14	13,541	65,639	12	11	3,523	13,216
Maunabo .....	12	12	25,013	27,161	1	2	(D)	(D)	2	-	(D)	-
Mayagüez .....	47	27	122,561	34,578	11	22	9,930	36,851	64	46	37,932	76,968
Moca .....	49	51	170,967	104,909	18	24	51,813	33,933	57	75	24,370	53,040
Morovis .....	16	37	102,738	246,642	7	16	29,691	46,087	11	17	11,373	28,806
Naguabo .....	25	25	338,127	145,619	17	17	36,423	43,869	23	5	12,228	9,125
Naranjito .....	26	41	39,725	157,248	17	15	48,990	14,100	15	19	10,242	21,970
Orocovis .....	54	53	202,654	87,591	13	11	24,350	18,004	22	6	12,439	10,933
Patillas .....	22	16	38,850	50,846	9	5	7,500	(D)	37	5	14,600	1,020
Peñuelas .....	18	13	28,550	8,354	7	2	9,900	(D)	13	3	4,020	(D)
Ponce .....	51	29	148,293	110,110	35	16	48,550	(D)	64	22	39,062	19,261
Quebradillas .....	21	29	42,076	157,052	14	20	73,521	38,888	16	11	29,693	42,450
Rincón .....	15	4	32,600	10,150	1	2	(D)	(D)	3	2	1,540	(D)
Río Grande .....	10	13	41,161	102,415	10	8	59,154	(D)	14	10	16,120	32,344
Sabana Grande .....	29	12	84,578	16,395	6	4	12,800	(D)	16	10	19,569	11,599
Salinas .....	29	43	476,761	314,987	10	18	58,770	263,452	8	18	54,800	172,031
San Germán .....	33	29	107,944	50,430	11	33	14,946	51,030	55	63	27,260	25,680
San Juan .....	29	2	80,468	(D)	13	2	34,300	(D)	10	1	25,366	(D)
San Lorenzo .....	18	18	302,034	46,366	10	11	(D)	33,450	19	1	34,724	(D)
San Sebastián .....	84	96	236,202	291,324	35	20	49,346	281,108	65	58	62,949	62,044
Santa Isabel .....	28	46	1,077,855	704,527	20	18	299,779	114,931	25	22	93,796	325,192
Toa Alta .....	11	11	41,524	19,388	8	7	35,586	(D)	7	6	22,862	16,353
Toa Baja .....	4	1	17,570	(D)	3	2	4,675	(D)	1	-	(D)	-
Trujillo Alto .....	6	5	119,610	(D)	7	7	30,427	23,610	2	4	(D)	8,279
Utua .....	132	122	177,911	165,325	23	47	54,905	132,001	37	21	14,448	19,958
Vega Alta .....	9	4	51,890	(D)	3	3	(D)	(D)	6	5	4,401	921
Vega Baja .....	34	22	143,943	147,570	24	9	24,550	21,912	25	9	25,352	67,260
Vieques .....	10	1	40,164	(D)	4	-	1,760	-	7	2	4,757	(D)
Villalba .....	23	14	(D)	41,101	5	6	(D)	14,802	7	1	24,740	(D)
Yabucoa .....	120	42	1,055,551	251,839	69	12	237,500	232,605	22	6	196,008	8,015
Yauco .....	50	54	244,674	48,466	17	8	24,657	6,702	63	33	23,260	17,674

See footnote(s) at end of table.

--continued

Table 38. Farm Production Expenses: 2012 and 2007 (continued)

[For meaning of abbreviations and symbols, see introductory text.]

Table with 13 columns: Geographic area, Electricity (Farms, Expenses), Farm-related interest (Farms, Expenses), and All other expenses (see text). Rows list various Puerto Rico municipalities and their respective expenses for 2012 and 2007.

1 2007 data include electricity and interest expenses.

**Table 39. Agricultural Chemicals Used, Including Fertilizer: 2012 and 2007**

[For meaning of abbreviations and symbols, see introductory text.]

Geographic area	Farms using agricultural chemicals		Commercial fertilizer used on cropland <sup>1</sup>				Commercial fertilizer used on pastureland <sup>1</sup>			
	2012	2007	Farms		Cuerdas on which used		Farms		Cuerdas on which used	
			2012	2007	2012	2007	2012	2007	2012	2007
Puerto Rico .....	8,841	7,641	7,687	5,496	86,940	56,511	558	961	28,966	29,627
Adjuntas .....	999	678	911	566	7,642	4,704	18	5	316	36
Aguada .....	68	138	47	117	288	500	5	1	759	(D)
Aguadilla .....	36	17	24	10	401	59	4	3	1,100	75
Aguas Buenas .....	51	138	38	108	229	432	1	2	(D)	(D)
Aibonito .....	194	72	175	48	386	100	4	8	116	62
Añasco .....	147	60	139	39	1,200	669	32	17	181	452
Arecibo .....	200	91	151	51	828	375	18	13	514	956
Arroyo .....	7	10	6	7	21	45	-	-	-	-
Barceloneta .....	6	10	-	5	-	5	3	3	(D)	97
Barranquitas .....	359	162	344	124	2,214	1,345	14	25	289	450
Bayamón .....	36	11	18	8	130	22	1	-	(D)	-
Cabo Rojo .....	25	18	14	14	663	845	9	9	134	1,021
Caguas .....	85	41	74	24	655	102	10	12	870	278
Camuy .....	104	103	65	32	242	270	23	63	865	1,839
Canóvanas .....	19	47	17	23	54	68	-	15	-	261
Carolina .....	79	24	56	9	319	30	4	5	68	49
Cataño .....	-	-	-	-	-	-	-	-	-	-
Cayey .....	61	53	47	29	199	237	7	10	97	144
Ceiba .....	5	24	3	18	26	73	-	3	-	22
Ciales .....	270	325	256	240	2,082	2,090	3	28	55	924
Cidra .....	91	56	78	29	304	185	2	11	(D)	785
Coamo .....	222	101	190	56	1,348	470	8	27	202	542
Comerio .....	112	58	101	48	496	364	5	6	72	54
Corozal .....	194	247	168	177	969	768	24	53	767	1,171
Culebra .....	-	-	-	-	-	-	-	-	-	-
Dorado .....	15	3	13	2	721	(D)	1	-	(D)	-
Fajardo .....	17	20	5	4	34	12	-	-	-	-
Florida .....	24	34	11	23	57	44	4	2	(D)	(D)
Guánica .....	34	32	12	23	493	1,371	6	5	884	1,730
Guayama .....	35	25	35	18	286	424	1	1	(D)	(D)
Guayanilla .....	90	62	84	46	2,026	1,658	2	6	(D)	74
Guaynabo .....	8	8	6	4	63	11	-	-	-	-
Gurabo .....	51	27	24	20	64	399	2	-	(D)	-
Hatillo .....	108	83	54	29	283	112	23	21	914	834
Hormigueros .....	28	22	26	10	263	437	10	11	140	467
Humacao .....	34	24	29	17	803	282	1	5	(D)	173
Isabela .....	97	49	78	25	405	464	8	14	230	556
Jayuya .....	234	279	216	236	2,289	2,659	6	7	139	196
Juana Díaz .....	95	47	86	31	1,537	1,114	4	3	143	(D)
Juncos .....	48	21	28	8	98	(D)	5	9	644	67
Lajas .....	45	50	22	36	1,611	735	19	29	638	1,588
Lares .....	548	523	494	396	6,238	4,409	14	6	575	70
Las Marías .....	229	249	209	212	2,409	1,783	5	1	223	(D)
Las Piedras .....	64	123	51	93	550	363	5	22	93	1,061
Loíza .....	7	17	14	14	72	3	3	-	120	-
Luquillo .....	10	30	10	21	-	108	1	2	(D)	(D)
Manatí .....	15	55	10	18	481	286	2	21	(D)	1,047
Maricao .....	201	228	190	194	2,114	2,907	4	-	(D)	-
Maunabo .....	32	94	32	82	325	565	-	2	(D)	(D)
Mayagüez .....	163	118	151	73	1,349	381	9	21	148	916
Moca .....	143	279	133	185	1,588	1,078	18	86	422	2,432
Morovis .....	170	121	150	79	751	504	14	24	338	763
Naguabo .....	23	42	12	12	89	101	2	20	(D)	396
Naranjito .....	137	97	128	67	677	662	4	14	141	149
Orocovis .....	400	364	374	296	2,757	2,541	9	27	172	398
Patillas .....	57	55	47	36	468	270	6	18	540	659
Peñuelas .....	66	65	60	38	518	265	6	12	60	349
Ponce .....	192	77	187	51	1,728	690	20	16	172	465
Quebradillas .....	37	50	14	14	207	233	6	30	161	661
Rincón .....	20	28	15	21	58	71	2	1	(D)	(D)
Río Grande .....	55	29	50	20	145	92	2	3	(D)	15
Sabana Grande .....	38	50	23	36	395	329	4	4	691	172
Salinas .....	41	32	39	27	2,122	1,241	-	-	-	-
San Germán .....	132	147	127	76	861	629	7	54	69	1,333
San Juan .....	57	5	53	4	373	4	2	-	(D)	-
San Lorenzo .....	151	130	135	72	1,976	329	6	37	159	356
San Sebastián .....	251	234	200	160	4,028	2,380	60	42	1,901	1,602
Santa Isabel .....	97	36	95	32	6,165	2,743	-	1	-	(D)
Toa Alta .....	12	17	8	9	36	20	2	4	(D)	62
Toa Baja .....	5	2	5	2	62	(D)	-	-	-	-
Trujillo Alto .....	5	15	4	12	(D)	24	-	2	-	(D)
Utua .....	418	448	378	354	3,959	3,233	13	15	801	341
Vega Alta .....	10	20	3	15	(D)	28	1	2	(D)	(D)
Vega Baja .....	125	66	113	39	929	382	6	17	226	591
Vieques .....	5	12	-	8	-	13	1	2	(D)	(D)
Villalba .....	148	59	140	40	2,502	348	2	5	(D)	27
Yabucoa .....	210	199	190	176	5,499	1,477	20	12	1,286	352
Yauco .....	234	255	216	198	3,828	1,907	15	6	282	158

See footnote(s) at end of table.

--continued

**Table 39. Agricultural Chemicals Used, Including Fertilizer: 2012 and 2007 (continued)**

[For meaning of abbreviations and symbols, see introductory text.]

Geographic area	Organic fertilizer				Sprays, dusts, fumigants, etc., used to control-					
	Farms		Cuerdas on which used		Farms		Cuerdas on which used		Diseases in crops and orchards	
	2012	2007	2012	2007	2012	2007	2012	2007	2012	2007
									Farms	
Puerto Rico.....	507	295	23,809	10,672	2,914	1,313	47,356	21,533	2,239	1,338
Adjuntas.....	12	7	118	(D)	157	102	1,846	1,056	85	57
Aguada.....	1	-	(D)	-	26	10	84	67	32	70
Aguadilla.....	5	3	10	9	16	1	174	(D)	14	7
Aguas Buenas.....	4	-	10	-	29	21	134	130	32	61
Aibonito.....	11	9	616	286	124	23	315	34	66	16
Añasco.....	29	-	135	-	64	10	1,028	263	50	19
Arecibo.....	32	29	1,564	1,543	104	45	212	203	8	4
Arroyo.....	-	-	-	-	4	1	8	(D)	4	4
Barceloneta.....	-	2	-	(D)	1	-	(D)	-	-	-
Barranquitas.....	20	9	268	118	166	36	1,038	523	137	32
Bayamón.....	-	-	-	-	6	2	46	(D)	9	3
Cabo Rojo.....	-	4	-	(D)	7	7	313	14	4	7
Caguas.....	11	6	42	274	41	12	306	109	36	8
Camuy.....	20	12	831	476	30	7	(D)	26	7	5
Canóvanas.....	5	2	10	(D)	8	8	24	83	2	3
Carolina.....	9	2	(D)	(D)	15	2	140	(D)	21	4
Cataño.....	-	-	-	-	-	-	-	-	-	-
Cayey.....	1	6	(D)	61	14	7	55	52	16	6
Ceiba.....	-	1	-	(D)	-	2	-	(D)	2	13
Ciales.....	9	5	(D)	44	101	31	519	264	59	63
Cidra.....	3	4	(D)	(D)	36	9	83	119	28	8
Coamo.....	9	5	(D)	50	84	16	780	102	79	15
Comerio.....	6	2	(D)	(D)	45	15	253	229	47	13
Corozal.....	28	9	304	275	106	73	533	534	76	43
Culebra.....	-	-	-	-	-	-	-	-	-	-
Dorado.....	-	1	-	(D)	8	1	588	(D)	3	1
Fajardo.....	4	4	108	82	5	-	128	-	8	5
Florida.....	3	2	150	(D)	1	1	(D)	(D)	1	7
Guánica.....	1	-	(D)	-	7	13	393	689	21	15
Guayama.....	-	1	-	(D)	14	5	96	(D)	10	4
Guayanilla.....	1	-	(D)	-	29	10	968	923	20	12
Guaynabo.....	-	-	-	-	3	-	48	-	3	3
Gurabo.....	7	2	66	(D)	21	10	55	(D)	38	16
Hatillo.....	30	40	1,081	2,028	40	21	161	144	10	4
Hormigueros.....	8	-	32	-	16	2	238	(D)	4	7
Humacao.....	1	4	(D)	354	20	6	697	310	19	12
Isabela.....	11	6	(D)	(D)	45	8	372	158	43	8
Jayuya.....	4	1	83	(D)	35	42	552	617	20	15
Juana Díaz.....	2	-	(D)	-	36	15	882	867	31	19
Juncos.....	6	1	1,005	(D)	18	6	94	19	11	4
Lajas.....	3	3	(D)	89	10	25	(D)	461	5	24
Lares.....	5	6	55	(D)	143	81	2,104	976	62	53
Las Marías.....	3	3	(D)	4	64	31	756	291	42	20
Las Piedras.....	8	4	304	135	29	46	429	329	31	33
Loíza.....	-	-	-	-	-	2	-	(D)	-	12
Luquillo.....	-	4	-	18	-	5	-	17	5	14
Manatí.....	4	5	(D)	180	7	5	553	202	6	4
Maricao.....	2	2	(D)	(D)	31	32	404	368	20	16
Maunabo.....	1	2	(D)	(D)	11	17	97	242	14	63
Mayagüez.....	5	2	34	(D)	36	11	106	66	37	12
Moca.....	13	5	206	89	51	14	1,142	138	59	29
Morovis.....	8	1	167	(D)	56	29	354	253	64	18
Naguabo.....	8	9	(D)	213	7	6	(D)	74	5	4
Naranjito.....	10	8	631	41	54	41	369	459	62	33
Orocovis.....	15	2	663	(D)	128	36	725	410	97	38
Patillas.....	6	-	6	-	12	9	200	102	11	6
Peñuelas.....	2	-	(D)	-	17	10	57	145	9	3
Ponce.....	18	2	215	(D)	54	8	704	79	35	7
Quebradillas.....	14	5	437	169	3	3	(D)	7	3	1
Rincón.....	1	1	(D)	(D)	12	1	32	(D)	11	11
Río Grande.....	-	1	-	(D)	25	-	60	-	19	2
Sabana Grande.....	1	-	(D)	-	17	5	379	129	18	10
Salinas.....	2	2	(D)	(D)	37	14	5,932	921	31	25
San Germán.....	-	1	-	(D)	27	28	62	176	23	24
San Juan.....	3	-	(D)	-	30	2	154	(D)	22	-
San Lorenzo.....	4	5	61	110	48	23	1,675	163	44	22
San Sebastián.....	34	17	580	441	67	51	2,115	1,213	69	35
Santa Isabel.....	2	1	(D)	(D)	49	20	5,644	2,837	53	17
Toa Alta.....	2	2	(D)	(D)	8	1	36	(D)	4	4
Toa Baja.....	-	-	-	-	4	-	(D)	-	3	1
Trujillo Alto.....	-	2	-	(D)	4	1	18	(D)	2	4
Utua.....	10	14	138	304	98	59	1,066	633	52	41
Vega Alta.....	3	-	(D)	-	4	4	(D)	(D)	3	7
Vega Baja.....	7	5	54	(D)	47	15	165	691	50	9
Vieques.....	-	-	-	-	-	-	-	-	2	2
Villalba.....	4	-	(D)	-	68	6	1,752	51	46	7
Yabucoa.....	8	1	502	(D)	127	51	4,539	1,172	125	111
Yauco.....	8	1	40	(D)	47	41	1,030	385	39	23

See footnote(s) at end of table.

--continued



**Table 39. Agricultural Chemicals Used, Including Fertilizer: 2012 and 2007 (continued)**

[For meaning of abbreviations and symbols, see introductory text.]

Geographic area	Sprays, dusts, fumigants, etc., used to control- - Con.									
	Diseases in crops and orchards - Con.		Weed, grass, or brush in crops and pastures				Nematodes on crops			
	Cuerdas on which used		Farms		Cuerdas on which used		Farms		Cuerdas on which used	
	2012	2007	2012	2007	2012	2007	2012	2007	2012	2007
Puerto Rico .....	32,328	18,131	5,911	4,426	109,026	62,323	2,004	1,028	28,035	12,402
Adjuntas .....	1,122	944	684	373	6,378	3,324	84	31	1,529	274
Aguada .....	90	329	48	98	774	509	12	67	64	314
Aguadilla .....	156	26	23	8	424	(D)	11	5	164	25
Aguas Buenas .....	160	324	34	106	298	489	12	50	42	238
Aibonito .....	185	13	79	31	1,123	156	60	5	147	5
Añasco .....	251	514	89	33	4,960	964	66	16	453	330
Arecibo .....	210	(D)	129	36	4,280	1,700	53	4	263	29
Arroyo .....	10	18	7	9	22	57	-	3	-	11
Barceloneta .....	-	-	6	4	168	77	-	-	-	-
Barranquitas .....	756	280	229	72	1,755	866	145	21	671	157
Bayamón .....	18	11	23	9	1,093	45	4	3	14	11
Cabo Rojo .....	(D)	14	10	12	1,067	954	2	7	(D)	14
Caguas .....	410	18	55	21	1,132	130	30	13	394	102
Camuy .....	42	22	54	58	1,447	735	3	8	(D)	23
Canóvanas .....	(D)	6	10	27	47	126	3	8	20	91
Carolina .....	62	22	52	14	711	69	26	6	143	-
Cataño .....	-	-	-	-	-	-	-	-	-	-
Cayey .....	56	12	44	29	791	537	16	4	31	6
Ceiba .....	(D)	58	2	20	(D)	104	2	12	(D)	57
Ciales .....	196	332	201	248	1,750	2,309	67	25	508	191
Cidra .....	63	49	57	23	651	292	32	1	95	(D)
Coamo .....	686	114	165	63	2,554	779	75	6	569	19
Comerio .....	252	97	80	35	692	408	52	13	198	178
Corozal .....	521	269	101	141	1,204	941	48	82	418	436
Culebra .....	-	-	-	-	-	-	-	-	-	-
Dorado .....	135	(D)	9	2	295	(D)	4	1	168	(D)
Fajardo .....	43	31	12	16	254	173	3	5	28	13
Florida .....	(D)	30	15	16	342	169	-	6	-	23
Guánica .....	507	629	15	19	989	966	3	12	145	316
Guayama .....	11	(D)	21	13	142	274	14	1	108	(D)
Guayanilla .....	1,084	894	69	41	2,045	1,556	22	6	356	884
Guaynabo .....	48	11	8	7	27	30	-	3	-	11
Gurabo .....	99	350	24	22	307	452	6	10	14	21
Hatillo .....	56	9	74	35	2,258	1,129	11	1	14	(D)
Hormigueros .....	17	129	26	12	406	216	11	2	35	(D)
Humacao .....	309	(D)	25	14	1,132	495	14	5	579	(D)
Isabela .....	198	214	75	26	1,015	470	33	2	147	(D)
Jayuya .....	162	151	162	155	2,022	2,093	16	11	286	72
Juana Díaz .....	722	925	75	34	2,337	1,028	28	6	337	250
Juncos .....	21	12	35	13	1,506	147	10	1	34	(D)
Lajas .....	(D)	378	15	39	1,245	3,125	5	17	(D)	52
Lares .....	1,561	647	418	359	5,259	3,788	80	36	1,553	436
Las Marías .....	535	153	168	161	1,983	1,677	52	13	731	110
Las Piedras .....	354	216	41	93	1,424	906	21	59	274	359
Loíza .....	-	60	4	15	12	172	-	12	-	60
Luquillo .....	15	86	5	21	159	141	-	9	-	33
Manatí .....	289	201	8	41	477	578	5	8	286	23
Maricao .....	400	123	155	152	1,801	2,492	13	12	244	341
Maunabo .....	129	437	20	83	250	541	21	58	216	399
Mayagüez .....	127	123	94	44	1,227	278	22	6	67	94
Moca .....	566	406	76	71	2,548	933	49	18	528	225
Morovis .....	241	294	122	72	1,364	731	73	22	305	222
Naguabo .....	52	48	12	26	615	333	3	5	48	60
Naranjito .....	382	360	102	47	1,035	547	66	24	295	261
Orocovis .....	367	261	274	187	2,485	1,689	117	22	597	122
Patillas .....	165	29	25	38	668	745	14	15	272	159
Peñuelas .....	86	9	30	38	363	305	5	5	73	(D)
Ponce .....	262	99	123	34	1,624	379	36	7	162	178
Quebradillas .....	6	(D)	27	25	985	392	1	2	(D)	(D)
Rincón .....	18	48	18	22	142	143	7	10	14	42
Río Grande .....	54	(D)	28	6	232	13	21	-	60	-
Sabana Grande .....	223	58	21	34	781	720	10	7	99	48
Salinas .....	1,286	630	39	20	2,086	1,532	23	13	1,579	557
San Germán .....	64	347	84	73	956	675	12	15	23	175
San Juan .....	112	-	30	1	420	(D)	5	-	23	-
San Lorenzo .....	(D)	155	92	70	2,333	695	43	21	(D)	149
San Sebastián .....	1,203	849	167	109	4,563	2,353	32	15	1,279	305
Santa Isabel .....	5,484	2,525	73	28	5,971	2,426	37	9	1,566	1,042
Toa Alta .....	35	16	6	11	46	114	-	2	-	(D)
Toa Baja .....	(D)	(D)	4	1	72	72	2	1	(D)	(D)
Trujillo Alto .....	(D)	11	3	7	21	29	-	4	-	10
Utuado .....	594	510	296	273	3,379	2,820	63	32	682	355
Vega Alta .....	(D)	22	6	12	(D)	304	1	6	(D)	18
Vega Baja .....	155	57	92	44	939	1,098	47	9	130	318
Vieques .....	(D)	(D)	3	5	(D)	33	-	2	-	(D)
Villalba .....	1,603	13	104	33	2,161	308	38	-	1,637	-
Yabucoa .....	4,448	1,221	140	83	7,592	2,143	90	61	4,360	1,365
Yauco .....	565	443	159	153	3,175	1,751	12	15	539	314

<sup>1</sup> 2007 data do not include lime as commercial fertilizer.

**Table 40. Livestock on Farms: 2012 and 2007**

[For meaning of abbreviations and symbols, see introductory text.]

Item	Puerto Rico	Adjuntas	Aguada	Aguadilla	Aguas Buenas	Aibonito	Añasco	Arecibo	Arroyo
<b>Total cattle and calves:</b>									
Farms .....	2012 3,223	31	72	38	35	53	22	162	13
	2007 4,671	35	62	16	46	35	67	83	13
Number .....	2012 257,285	548	3,216	4,052	1,359	3,199	1,997	19,172	230
	2007 267,542	2,639	1,232	1,560	930	1,415	1,921	23,496	(D)
<b>Cows:</b>									
Farms .....	2012 2,522	21	53	30	26	42	16	80	11
	2007 3,165	25	37	11	36	28	47	56	12
Number .....	2012 130,339	318	1,180	2,158	649	1,346	883	12,019	80
	2007 139,469	1,264	352	1,243	373	524	834	14,595	(D)
<b>All heifers and heifer calves:</b>									
Farms .....	2012 2,528	16	52	27	24	38	22	162	9
	2007 3,345	23	39	7	29	24	40	78	9
Number .....	2012 65,579	154	749	(D)	230	(D)	(D)	6,256	68
	2007 83,806	817	670	230	378	329	727	7,417	(D)
<b>Bulls, steers, bull calves, and steer calves:</b>									
Farms .....	2012 2,810	26	66	38	34	50	19	86	13
	2007 3,164	20	48	14	38	32	38	51	12
Number .....	2012 61,367	76	1,287	(D)	480	(D)	(D)	897	82
	2007 44,269	558	210	87	179	562	360	1,484	(D)
<b>Dairy cattle:</b>									
Farms .....	2012 834	17	7	4	-	4	3	136	-
	2007 2,076	19	27	8	18	6	30	81	2
Number .....	2012 99,892	275	416	(D)	-	(D)	(D)	17,662	9
	2007 148,537	127	661	1,122	296	166	721	19,453	(D)
<b>Cows:</b>									
Farms .....	2012 555	16	3	4	-	2	1	54	-
	2007 1,225	11	13	5	11	5	11	54	1
Number .....	2012 64,494	236	12	(D)	-	(D)	(D)	11,765	-
	2007 93,668	61	159	(D)	71	86	186	(D)	(D)
<b>Heifers and heifer calves:</b>									
Farms .....	2012 669	6	7	2	-	2	3	135	-
	2007 1,766	10	22	3	15	4	30	75	1
Number .....	2012 35,398	39	404	(D)	-	(D)	(D)	5,897	-
	2007 54,869	66	502	(D)	225	80	535	(D)	(D)
<b>Beef cattle:</b>									
Farms .....	2012 2,276	10	62	34	31	44	19	31	13
	2007 2,283	15	26	6	28	26	45	5	11
Number .....	2012 96,026	197	1,513	1,576	879	2,008	1,310	613	148
	2007 74,738	1,954	361	351	455	687	840	2,559	(D)
<b>Cows:</b>									
Farms .....	2012 2,004	5	52	26	26	40	15	27	11
	2007 2,078	14	25	6	26	24	42	2	11
Number .....	2012 65,845	82	1,168	(D)	649	(D)	(D)	254	80
	2007 45,801	1,203	193	(D)	302	438	648	(D)	(D)
<b>Heifers and heifer calves:</b>									
Farms .....	2012 1,907	10	47	25	24	38	19	29	9
	2007 1,669	13	18	4	17	21	13	5	8
Number .....	2012 30,181	115	345	(D)	230	(D)	(D)	359	68
	2007 28,937	751	168	(D)	153	249	192	(D)	(D)
<b>Hogs and pigs:</b>									
Farms .....	2012 631	8	8	-	7	5	7	31	2
	2007 1,513	26	20	3	29	5	33	24	5
Number .....	2012 48,262	245	1,427	-	53	504	435	3,391	(D)
	2007 69,892	492	1,190	(D)	1,142	(D)	775	6,028	289
<b>Hogs and pigs for sale:</b>									
Farms .....	2012 567	5	7	-	4	5	4	31	2
	2007 (NA)	(NA)	(NA)	(NA)	(NA)	(NA)	(NA)	(NA)	(NA)
Number .....	2012 32,843	130	(D)	-	(D)	405	292	2,892	(D)
	2007 (NA)	(NA)	(NA)	(NA)	(NA)	(NA)	(NA)	(NA)	(NA)
<b>Under 3 months old:</b>									
Farms .....	2012 281	5	2	-	2	3	3	10	2
	2007 481	15	16	2	18	3	4	5	4
Number .....	2012 15,504	130	(D)	-	(D)	73	204	1,342	(D)
	2007 24,128	271	664	(D)	473	(D)	55	527	158
<b>3 months old and older:</b>									
Farms .....	2012 438	-	7	-	2	4	4	27	-
	2007 1,035	16	11	2	13	4	13	14	2
Number .....	2012 17,339	-	409	-	(D)	332	88	1,550	-
	2007 33,384	113	276	(D)	461	208	400	4,872	(D)
<b>Hogs and pigs for breeding:</b>									
Farms .....	2012 434	7	6	-	5	4	7	10	2
	2007 817	(NA)	(NA)	(NA)	(NA)	(NA)	(NA)	(NA)	(NA)
Number .....	2012 15,419	115	(D)	-	(D)	99	143	499	(D)
	2007 12,380	(NA)	(NA)	(NA)	(NA)	(NA)	(NA)	(NA)	(NA)
<b>Boars for breeding:</b>									
Farms .....	2012 355	7	4	-	5	3	6	6	2
	2007 708	10	18	3	27	2	30	14	4
Number .....	2012 7,912	42	(D)	-	22	7	60	30	(D)
	2007 2,427	12	53	3	37	(D)	47	128	5
<b>Sows and their replacements:</b>									
Farms .....	2012 422	7	5	-	5	4	6	10	2
	2007 750	12	16	3	22	3	31	14	3
Number .....	2012 7,507	73	90	-	(D)	92	83	469	(D)
	2007 9,953	96	197	25	171	(D)	273	501	(D)
<b>Total other livestock:</b>									
Farms .....	2012 1,988	56	33	19	21	22	31	44	11
	2007 3,750	53	111	23	84	34	18	58	19
Number .....	2012 45,853	1,009	479	187	451	412	422	918	446
	2007 65,727	745	844	185	1,102	337	341	377	376
<b>All horses:</b>									
Farms .....	2012 1,214	49	22	16	14	12	2	38	8
	2007 2,883	37	104	20	72	32	12	43	16
Number .....	2012 10,307	229	61	29	47	72	(D)	693	(D)
	2007 15,737	152	529	101	340	198	(D)	164	169
<b>Paso Finos (see text):</b>									
Farms .....	2012 204	12	-	-	-	3	-	-	2
	2007 (NA)	(NA)	(NA)	(NA)	(NA)	(NA)	(NA)	(NA)	(NA)

--continued

**Table 40. Livestock on Farms: 2012 and 2007 (continued)**

[For meaning of abbreviations and symbols, see introductory text.]

Item	Barceloneta	Barranquitas	Bayamón	Cabo Rojo	Caguas	Camuy	Canóvanas	Carolina	Cataño	Cayey
Total cattle and calves:										
Farms	2012 12	73	62	115	48	95	11	54	-	57
	2007 15	98	22	99	49	185	91	27	-	57
Number	2012 971	1,657	3,359	5,507	3,042	13,422	440	2,534	-	2,400
	2007 985	1,280	494	6,180	1,953	18,134	2,065	1,316	-	2,271
Cows:										
Farms	2012 8	60	46	86	36	63	11	47	-	47
	2007 13	36	17	93	21	102	53	21	-	43
Number	2012 425	652	1,602	2,251	844	8,547	214	993	-	(D)
	2007 665	418	126	2,974	700	11,208	756	612	-	970
All heifers and heifer calves:										
Farms	2012 8	48	46	105	30	86	9	43	-	43
	2007 11	44	13	92	33	160	75	21	-	45
Number	2012 125	(D)	646	1,484	689	3,930	(D)	624	-	1,504
	2007 242	552	98	1,913	744	6,351	834	289	-	864
Bulls, steers, bull calves, and steer calves:										
Farms	2012 11	66	59	114	44	77	9	53	-	52
	2007 13	79	22	95	27	78	48	21	-	49
Number	2012 421	(D)	1,111	1,772	1,509	945	(D)	917	-	(D)
	2007 78	310	270	1,293	509	575	475	417	-	437
Dairy cattle:										
Farms	2012 3	10	6	-	7	63	1	4	-	5
	2007 8	17	6	9	24	144	49	4	-	8
Number	2012 420	(D)	705	-	795	12,208	(D)	347	-	(D)
	2007 746	413	24	863	962	17,278	512	183	-	969
Cows:										
Farms	2012 2	10	3	-	5	34	1	4	-	5
	2007 5	8	4	7	9	87	26	3	-	6
Number	2012 (D)	(D)	450	-	(D)	8,352	(D)	212	-	(D)
	2007 564	48	12	583	(D)	11,104	58	(D)	-	(D)
Heifers and heifer calves:										
Farms	2012 3	2	6	-	6	63	1	3	-	1
	2007 7	14	3	9	23	135	46	3	-	8
Number	2012 (D)	(D)	255	-	(D)	3,856	(D)	135	-	(D)
	2007 182	365	12	280	(D)	6,174	454	(D)	-	(D)
Beef cattle:										
Farms	2012 7	54	53	107	31	29	10	47	-	50
	2007 8	36	13	92	15	34	36	21	-	43
Number	2012 130	909	1,543	3,735	738	269	318	1,270	-	1,881
	2007 161	557	200	4,024	482	281	1,078	718	-	865
Cows:										
Farms	2012 6	50	43	86	31	29	10	43	-	42
	2007 8	31	13	90	13	17	30	18	-	39
Number	2012 (D)	(D)	1,152	2,251	(D)	195	(D)	781	-	(D)
	2007 101	370	114	2,391	(D)	104	698	(D)	-	(D)
Heifers and heifer calves:										
Farms	2012 5	46	40	105	24	23	8	40	-	42
	2007 5	32	10	88	11	29	31	18	-	38
Number	2012 (D)	(D)	391	1,484	(D)	74	(D)	489	-	(D)
	2007 60	187	86	1,633	(D)	177	380	(D)	-	(D)
Hogs and pigs:										
Farms	2012 1	19	-	6	26	10	14	5	-	9
	2007 2	28	3	11	4	11	18	5	-	17
Number	2012 (D)	1,846	-	172	1,164	1,488	1,021	177	-	2,221
	2007 (D)	1,500	42	525	32	382	454	50	-	1,434
Hogs and pigs for sale:										
Farms	2012 1	18	-	3	26	10	14	4	-	7
	2007 (NA)	(NA)	(NA)	(NA)	(NA)	(NA)	(NA)	(NA)	(NA)	(NA)
Number	2012 (D)	1,726	-	(D)	(D)	(D)	(D)	127	-	(D)
	2007 (NA)	(NA)	(NA)	(NA)	(NA)	(NA)	(NA)	(NA)	(NA)	(NA)
Under 3 months old:										
Farms	2012 1	9	-	1	2	2	2	4	-	4
	2007 2	10	3	3	-	2	6	-	-	5
Number	2012 (D)	179	-	(D)	(D)	(D)	(D)	73	-	(D)
	2007 (D)	498	24	(D)	-	(D)	152	-	-	320
3 months old and older:										
Farms	2012 1	10	-	3	26	9	14	3	-	6
	2007 -	20	-	4	3	8	10	4	-	15
Number	2012 (D)	1,547	-	(D)	(D)	(D)	(D)	54	-	(D)
	2007 -	463	-	108	(D)	70	52	(D)	-	848
Hogs and pigs for breeding:										
Farms	2012 1	10	-	3	17	5	9	5	-	6
	2007 (NA)	(NA)	(NA)	(NA)	(NA)	(NA)	(NA)	(NA)	(NA)	(NA)
Number	2012 (D)	120	-	(D)	(D)	(D)	(D)	50	-	(D)
	2007 (NA)	(NA)	(NA)	(NA)	(NA)	(NA)	(NA)	(NA)	(NA)	(NA)
Boars for breeding:										
Farms	2012 1	3	-	3	17	5	8	4	-	5
	2007 2	12	3	3	1	4	12	-	-	9
Number	2012 (D)	8	-	3	345	(D)	190	9	-	14
	2007 (D)	31	3	11	(D)	(D)	110	-	-	20
Sows and their replacements:										
Farms	2012 1	10	-	3	17	5	9	5	-	6
	2007 2	17	3	6	2	4	11	1	-	11
Number	2012 (D)	112	-	(D)	(D)	106	(D)	41	-	(D)
	2007 (D)	508	15	(D)	(D)	(D)	140	(D)	-	246
Total other livestock:										
Farms	2012 5	56	25	80	29	24	12	17	-	28
	2007 19	74	13	41	27	115	53	24	-	55
Number	2012 (D)	1,380	224	3,114	600	1,771	1,469	711	-	389
	2007 172	7,864	120	1,706	165	980	429	459	-	1,000
All horses:										
Farms	2012 2	32	20	32	8	13	1	7	-	19
	2007 17	56	13	28	26	97	41	18	-	44
Number	2012 (D)	234	58	554	84	64	(D)	253	-	107
	2007 113	(D)	68	193	119	365	151	236	-	220
Paso Finos (see text):										
Farms	2012 -	7	-	5	4	7	-	6	-	5
	2007 (NA)	(NA)	(NA)	(NA)	(NA)	(NA)	(NA)	(NA)	(NA)	(NA)

--continued

**Table 40. Livestock on Farms: 2012 and 2007 (continued)**

[For meaning of abbreviations and symbols, see introductory text.]

Item	Ceiba	Ciales	Cidra	Coamo	Comerio	Corozal	Culebra	Dorado	Fajardo	Florida
<b>Total cattle and calves:</b>										
Farms .....	2012 21	49	40	115	39	92	-	13	49	34
	2007 29	135	43	124	41	217	-	5	45	45
Number .....	2012 1,521	1,805	2,402	5,229	1,791	4,577	-	1,449	3,119	2,272
	2007 2,068	3,258	2,091	6,799	1,077	4,613	-	(D)	3,858	1,339
<b>Cows:</b>										
Farms .....	2012 17	43	36	105	34	74	-	10	39	23
	2007 25	99	28	98	31	112	-	5	38	28
Number .....	2012 669	859	981	2,443	808	924	-	605	1,903	1,428
	2007 939	1,275	1,423	3,150	518	1,119	-	(D)	1,399	486
<b>All heifers and heifer calves:</b>										
Farms .....	2012 16	34	27	88	29	61	-	10	39	26
	2007 22	80	28	88	23	162	-	4	33	36
Number .....	2012 (D)	(D)	418	1,265	451	1,269	-	537	602	378
	2007 745	1,039	(D)	1,722	152	2,065	-	(D)	1,491	689
<b>Bulls, steers, bull calves, and steer calves:</b>										
Farms .....	2012 21	39	38	105	32	83	-	12	47	30
	2007 28	107	32	94	36	102	-	4	43	33
Number .....	2012 (D)	(D)	1,003	1,521	532	2,384	-	307	614	466
	2007 384	944	(D)	1,927	407	1,429	-	34	968	164
<b>Dairy cattle:</b>										
Farms .....	2012 2	10	3	12	5	15	-	1	-	7
	2007 9	52	10	15	6	108	-	1	10	25
Number .....	2012 (D)	(D)	29	68	57	1,091	-	(D)	-	758
	2007 550	754	(D)	236	139	2,116	-	(D)	42	879
<b>Cows:</b>										
Farms .....	2012 2	9	3	10	4	15	-	1	-	4
	2007 6	35	7	9	5	52	-	1	5	9
Number .....	2012 (D)	(D)	29	35	34	288	-	(D)	-	563
	2007 365	200	(D)	63	125	434	-	(D)	17	315
<b>Heifers and heifer calves:</b>										
Farms .....	2012 2	2	-	4	3	15	-	1	-	7
	2007 7	27	7	11	4	101	-	1	7	22
Number .....	2012 (D)	(D)	-	33	23	803	-	(D)	-	195
	2007 185	554	307	173	14	1,682	-	(D)	25	564
<b>Beef cattle:</b>										
Farms .....	2012 18	39	36	104	34	65	-	11	49	25
	2007 19	74	23	95	30	87	-	4	33	20
Number .....	2012 (D)	1,217	1,370	3,640	1,202	1,102	-	(D)	2,505	1,048
	2007 1,134	1,560	423	4,636	531	1,068	-	171	2,848	296
<b>Cows:</b>										
Farms .....	2012 15	35	33	95	32	61	-	9	39	19
	2007 19	66	21	89	29	68	-	4	33	19
Number .....	2012 (D)	(D)	952	2,408	774	636	-	(D)	1,903	865
	2007 574	1,075	(D)	3,087	393	685	-	(D)	1,382	171
<b>Heifers and heifer calves:</b>										
Farms .....	2012 14	33	27	86	27	48	-	9	39	19
	2007 15	55	21	77	20	68	-	3	26	14
Number .....	2012 (D)	(D)	418	1,232	428	466	-	(D)	602	183
	2007 560	485	(D)	1,549	138	383	-	(D)	1,466	125
<b>Hogs and pigs:</b>										
Farms .....	2012 2	15	6	16	12	14	-	-	-	-
	2007 8	44	14	33	20	45	-	1	9	9
Number .....	2012 (D)	174	963	677	186	1,330	-	-	-	-
	2007 151	774	575	1,725	2,529	3,235	-	(D)	816	187
<b>Hogs and pigs for sale:</b>										
Farms .....	2012 -	14	5	16	12	12	-	-	-	-
	2007 (NA)	(NA)	(NA)	(NA)	(NA)	(NA)	(NA)	(NA)	(NA)	(NA)
Number .....	2012 -	131	(D)	617	162	(D)	-	-	-	-
	2007 (NA)	(NA)	(NA)	(NA)	(NA)	(NA)	(NA)	(NA)	(NA)	(NA)
<b>Under 3 months old:</b>										
Farms .....	2012 -	3	3	5	5	2	-	-	-	-
	2007 5	26	5	15	9	15	-	1	9	8
Number .....	2012 -	39	(D)	333	99	(D)	-	-	-	-
	2007 74	208	77	1,118	986	1,188	-	(D)	356	122
<b>3 months old and older:</b>										
Farms .....	2012 -	11	4	14	8	12	-	-	-	-
	2007 3	31	9	15	12	35	-	-	2	3
Number .....	2012 -	92	286	284	63	(D)	-	-	-	-
	2007 23	370	322	171	1,175	1,613	-	-	(D)	9
<b>Hogs and pigs for breeding:</b>										
Farms .....	2012 2	7	5	6	5	10	-	-	-	-
	2007 (NA)	(NA)	(NA)	(NA)	(NA)	(NA)	(NA)	(NA)	(NA)	(NA)
Number .....	2012 (D)	43	(D)	60	24	(D)	-	-	-	-
	2007 (NA)	(NA)	(NA)	(NA)	(NA)	(NA)	(NA)	(NA)	(NA)	(NA)
<b>Boars for breeding:</b>										
Farms .....	2012 -	4	4	3	3	8	-	-	-	-
	2007 8	6	6	17	14	16	-	1	9	9
Number .....	2012 -	6	(D)	7	4	(D)	-	-	-	-
	2007 15	(D)	23	31	75	119	-	(D)	(D)	10
<b>Sows and their replacements:</b>										
Farms .....	2012 2	7	5	6	5	10	-	-	-	-
	2007 7	15	8	25	17	16	-	1	9	8
Number .....	2012 (D)	37	327	53	20	190	-	-	-	-
	2007 39	(D)	153	405	293	315	-	(D)	143	46
<b>Total other livestock:</b>										
Farms .....	2012 10	49	24	101	44	21	-	4	28	13
	2007 33	88	45	104	26	142	3	4	45	53
Number .....	2012 77	1,152	550	1,989	1,041	393	-	21	304	112
	2007 234	2,680	649	2,572	3,069	1,788	18	22	567	934
<b>All horses:</b>										
Farms .....	2012 7	34	12	74	31	8	-	3	24	10
	2007 32	63	41	82	17	95	3	4	43	51
Number .....	2012 21	(D)	92	974	288	(D)	-	(D)	99	(D)
	2007 161	242	186	(D)	71	350	3	22	208	(D)
<b>Paso Finos (see text):</b>										
Farms .....	2012 -	9	5	17	9	-	-	-	2	-
	2007 (NA)	(NA)	(NA)	(NA)	(NA)	(NA)	(NA)	(NA)	(NA)	(NA)

--continued

**Table 40. Livestock on Farms: 2012 and 2007 (continued)**

[For meaning of abbreviations and symbols, see introductory text.]

Item	Guánica	Guayama	Guayanilla	Guaynabo	Gurabo	Hatillo	Hormigueros	Humacao	Isabela	Jayuya
<b>Total cattle and calves:</b>										
Farms .....	2012 16	2	39	23	34	134	18	24	70	8
	2007 19	11	44	11	32	121	22	57	56	22
Number .....	2012 2,418	(D)	1,683	440	2,169	20,031	1,704	7,716	6,093	184
	2007 2,837	(D)	1,333	227	2,127	30,753	1,895	4,966	8,068	523
<b>Cows:</b>										
Farms .....	2012 11	2	34	17	25	76	18	21	57	4
	2007 14	7	36	8	28	102	16	54	35	16
Number .....	2012 1,078	(D)	778	174	992	12,995	986	3,295	3,842	68
	2007 1,036	(D)	662	109	1,288	20,804	624	1,982	5,409	188
<b>All heifers and heifer calves:</b>										
Farms .....	2012 10	2	24	19	22	128	16	19	50	7
	2007 15	9	30	6	23	113	20	50	37	16
Number .....	2012 212	(D)	(D)	118	(D)	6,226	(D)	1,848	1,618	48
	2007 (D)	(D)	374	(D)	(D)	7,684	911	1,684	2,146	127
<b>Bulls, steers, bull calves, and steer calves:</b>										
Farms .....	2012 16	2	35	20	33	90	17	23	60	7
	2007 15	9	37	11	29	94	11	54	42	16
Number .....	2012 1,128	(D)	(D)	148	(D)	810	(D)	2,573	633	68
	2007 (D)	24	297	(D)	(D)	2,265	360	1,300	513	208
<b>Dairy cattle:</b>										
Farms .....	2012 -	-	10	-	5	122	2	4	38	-
	2007 5	4	8	2	10	117	15	12	28	6
Number .....	2012 -	-	(D)	-	(D)	19,102	(D)	2,042	4,326	-
	2007 (D)	(D)	90	(D)	(D)	28,395	955	1,379	7,298	16
<b>Cows:</b>										
Farms .....	2012 -	-	10	-	5	64	2	4	30	-
	2007 2	3	7	1	8	97	8	11	22	3
Number .....	2012 -	-	(D)	-	(D)	12,971	(D)	1,193	3,095	-
	2007 (D)	(D)	(D)	(D)	(D)	20,740	227	769	5,251	3
<b>Heifers and heifer calves:</b>										
Farms .....	2012 -	-	2	-	2	116	2	4	26	-
	2007 4	4	3	1	7	109	14	12	23	5
Number .....	2012 -	-	(D)	-	(D)	6,131	(D)	849	1,231	-
	2007 (D)	(D)	(D)	(D)	(D)	7,655	728	610	2,047	13
<b>Beef cattle:</b>										
Farms .....	2012 13	2	25	23	27	14	17	18	31	7
	2007 12	6	31	7	25	7	14	43	16	13
Number .....	2012 1,290	(D)	1,007	292	712	119	1,084	3,101	1,134	116
	2007 1,547	(D)	946	164	328	93	580	2,287	257	299
<b>Cows:</b>										
Farms .....	2012 11	2	25	17	20	12	17	17	28	4
	2007 12	5	29	7	23	6	13	43	13	13
Number .....	2012 1,078	(D)	(D)	174	(D)	24	(D)	2,102	747	68
	2007 (D)	(D)	(D)	(D)	(D)	64	397	1,213	158	185
<b>Heifers and heifer calves:</b>										
Farms .....	2012 10	2	23	19	20	13	15	15	25	7
	2007 11	6	27	5	17	6	9	38	14	11
Number .....	2012 212	(D)	(D)	118	(D)	95	(D)	999	387	48
	2007 (D)	(D)	(D)	(D)	(D)	29	183	1,074	99	114
<b>Hogs and pigs:</b>										
Farms .....	2012 3	2	12	-	9	14	-	-	20	3
	2007 6	1	19	3	14	39	2	223	23	7
Number .....	2012 (D)	(D)	2,924	-	795	378	-	-	3,922	88
	2007 273	(D)	979	88	1,131	909	(D)	1,974	5,409	(D)
<b>Hogs and pigs for sale:</b>										
Farms .....	2012 2	2	11	-	7	14	-	-	19	3
	2007 (NA)	(NA)	(NA)	(NA)	(NA)	(NA)	(NA)	(NA)	(NA)	(NA)
Number .....	2012 (D)	(D)	1,209	-	451	323	-	-	3,247	(D)
	2007 (NA)	(NA)	(NA)	(NA)	(NA)	(NA)	(NA)	(NA)	(NA)	(NA)
<b>Under 3 months old:</b>										
Farms .....	2012 1	1	10	-	4	3	-	-	11	2
	2007 6	1	13	2	12	4	1	18	9	3
Number .....	2012 (D)	(D)	798	-	164	63	-	-	1,463	(D)
	2007 164	(D)	375	(D)	439	(D)	(D)	72	3,455	(D)
<b>3 months old and older:</b>										
Farms .....	2012 1	1	7	-	7	13	-	-	16	1
	2007 -	-	14	1	8	18	1	200	20	5
Number .....	2012 (D)	(D)	411	-	287	260	-	-	1,784	(D)
	2007 -	-	391	(D)	504	228	(D)	1,755	1,453	(D)
<b>Hogs and pigs for breeding:</b>										
Farms .....	2012 2	1	11	-	7	3	-	-	13	1
	2007 (NA)	(NA)	(NA)	(NA)	(NA)	(NA)	(NA)	(NA)	(NA)	(NA)
Number .....	2012 (D)	(D)	1,715	-	344	55	-	-	675	(D)
	2007 (NA)	(NA)	(NA)	(NA)	(NA)	(NA)	(NA)	(NA)	(NA)	(NA)
<b>Boars for breeding:</b>										
Farms .....	2012 1	-	9	-	7	3	-	-	12	1
	2007 6	1	11	3	12	21	1	27	18	2
Number .....	2012 (D)	-	(D)	-	183	7	-	-	189	(D)
	2007 10	(D)	29	3	20	(D)	(D)	127	60	(D)
<b>Sows and their replacements:</b>										
Farms .....	2012 2	1	11	-	5	3	-	-	13	1
	2007 6	1	12	3	11	21	1	6	20	3
Number .....	2012 (D)	(D)	(D)	-	161	48	-	-	486	(D)
	2007 99	(D)	184	21	168	124	(D)	20	441	(D)
<b>Total other livestock:</b>										
Farms .....	2012 8	11	31	10	13	25	14	6	37	20
	2007 23	18	31	10	21	65	11	209	38	35
Number .....	2012 231	134	781	221	225	391	161	66	888	182
	2007 353	795	561	171	165	207	66	1,417	377	358
<b>All horses:</b>										
Farms .....	2012 6	7	18	8	9	25	6	6	22	17
	2007 18	11	23	7	20	45	9	119	34	31
Number .....	2012 (D)	74	(D)	(D)	(D)	391	21	66	197	47
	2007 84	43	104	(D)	94	83	(D)	496	153	127
<b>Paso Finos (see text):</b>										
Farms .....	2012 -	3	4	-	-	1	-	-	4	5
	2007 (NA)	(NA)	(NA)	(NA)	(NA)	(NA)	(NA)	(NA)	(NA)	(NA)

--continued

**Table 40. Livestock on Farms: 2012 and 2007 (continued)**

[For meaning of abbreviations and symbols, see introductory text.]

Item	Juana Díaz	Juncos	Lajas	Lares	Las Marías	Las Piedras	Loíza	Luquillo	Manatí	Maricao
<b>Total cattle and calves:</b>										
Farms .....2012	34	40	128	21	9	47	37	17	13	1
.....2007	32	40	81	44	28	102	16	16	71	5
Number .....2012	1,060	5,681	7,740	584	217	4,434	2,526	1,132	1,984	(D)
.....2007	1,828	6,032	5,058	1,072	458	4,891	1,568	767	6,210	38
<b>Cows:</b>										
Farms .....2012	31	38	97	10	5	39	31	14	9	-
.....2007	25	30	72	34	22	60	12	15	40	3
Number .....2012	434	2,904	3,597	261	(D)	1,865	1,521	586	1,111	-
.....2007	790	3,164	2,483	582	177	2,266	810	501	4,293	(D)
<b>All heifers and heifer calves:</b>										
Farms .....2012	20	34	110	15	6	34	30	13	9	1
.....2007	23	28	71	14	13	74	10	12	63	2
Number .....2012	(D)	2,273	2,023	250	104	1,406	507	160	(D)	(D)
.....2007	493	1,435	1,050	172	105	1,789	491	(D)	1,675	(D)
<b>Bulls, steers, bull calves, and steer calves:</b>										
Farms .....2012	31	35	125	14	8	39	37	17	8	1
.....2007	28	29	77	28	17	57	16	15	30	1
Number .....2012	(D)	504	2,120	73	(D)	1,163	498	386	(D)	(D)
.....2007	545	1,433	1,525	318	176	836	267	(D)	242	(D)
<b>Dairy cattle:</b>										
Farms .....2012	12	8	8	11	3	13	-	-	8	-
.....2007	5	12	8	36	15	48	3	4	49	5
Number .....2012	(D)	4,219	2,244	368	(D)	2,204	-	-	1,560	-
.....2007	37	3,122	869	642	115	3,285	13	(D)	5,484	(D)
<b>Cows:</b>										
Farms .....2012	11	8	6	7	2	12	-	-	6	-
.....2007	3	10	5	31	13	28	2	3	30	3
Number .....2012	(D)	2,312	1,340	246	(D)	1,219	-	-	(D)	-
.....2007	(D)	2,194	712	546	105	1,800	(D)	(D)	(D)	(D)
<b>Heifers and heifer calves:</b>										
Farms .....2012	1	7	6	7	1	10	-	-	7	-
.....2007	2	9	6	9	4	45	2	2	48	2
Number .....2012	(D)	1,907	904	122	(D)	985	-	-	(D)	-
.....2007	(D)	928	157	96	10	1,485	(D)	(D)	(D)	(D)
<b>Beef cattle:</b>										
Farms .....2012	22	34	110	10	5	30	37	16	4	1
.....2007	24	26	67	5	10	41	10	12	20	-
Number .....2012	632	958	3,376	143	153	1,067	2,028	746	(D)	(D)
.....2007	1,246	1,477	2,664	112	167	770	1,288	443	484	-
<b>Cows:</b>										
Farms .....2012	20	32	95	4	3	27	31	14	3	-
.....2007	22	23	67	3	9	34	10	12	11	-
Number .....2012	(D)	592	2,257	15	(D)	646	1,521	586	(D)	-
.....2007	(D)	970	1,771	36	72	466	(D)	(D)	(D)	-
<b>Heifers and heifer calves:</b>										
Farms .....2012	20	27	107	9	5	24	30	13	3	1
.....2007	21	21	65	5	9	30	8	10	16	-
Number .....2012	(D)	366	1,119	128	(D)	421	507	160	23	(D)
.....2007	(D)	507	893	76	95	304	(D)	(D)	(D)	-
<b>Hogs and pigs:</b>										
Farms .....2012	6	7	57	7	7	22	3	2	7	-
.....2007	14	17	8	31	19	27	2	9	8	4
Number .....2012	(D)	66	1,717	712	1,037	962	126	(D)	370	-
.....2007	3,060	1,211	738	905	1,408	1,389	(D)	222	1,180	8
<b>Hogs and pigs for sale:</b>										
Farms .....2012	6	5	54	7	6	20	3	2	6	-
.....2007	(NA)	(NA)	(NA)	(NA)	(NA)	(NA)	(NA)	(NA)	(NA)	(NA)
Number .....2012	(D)	36	1,281	582	888	595	75	(D)	168	-
.....2007	(NA)	(NA)	(NA)	(NA)	(NA)	(NA)	(NA)	(NA)	(NA)	(NA)
<b>Under 3 months old:</b>										
Farms .....2012	3	-	54	4	4	4	3	2	-	-
.....2007	7	6	4	7	7	10	2	6	4	-
Number .....2012	(D)	-	1,023	215	484	182	75	(D)	-	-
.....2007	625	435	438	293	667	461	(D)	120	199	-
<b>3 months old and older:</b>										
Farms .....2012	4	5	54	5	6	18	-	2	6	-
.....2007	13	14	3	21	13	23	-	4	5	3
Number .....2012	118	36	258	367	404	413	-	(D)	168	-
.....2007	2,051	628	22	504	328	776	-	42	(D)	(D)
<b>Hogs and pigs for breeding:</b>										
Farms .....2012	3	4	57	7	5	16	3	2	4	-
.....2007	(NA)	(NA)	(NA)	(NA)	(NA)	(NA)	(NA)	(NA)	(NA)	(NA)
Number .....2012	(D)	30	436	130	149	367	51	(D)	202	-
.....2007	(NA)	(NA)	(NA)	(NA)	(NA)	(NA)	(NA)	(NA)	(NA)	(NA)
<b>Boars for breeding:</b>										
Farms .....2012	2	-	57	6	5	15	3	2	4	-
.....2007	9	11	5	10	10	8	2	9	7	-
Number .....2012	(D)	-	75	13	12	270	6	(D)	122	-
.....2007	47	21	43	17	99	49	(D)	12	(D)	-
<b>Sows and their replacements:</b>										
Farms .....2012	3	4	56	7	5	16	3	2	4	-
.....2007	10	12	7	16	12	9	2	8	7	1
Number .....2012	(D)	30	361	117	137	97	45	(D)	80	-
.....2007	337	127	235	91	314	103	(D)	48	92	(D)
<b>Total other livestock:</b>										
Farms .....2012	23	39	211	28	17	17	15	8	5	10
.....2007	26	20	74	96	59	91	21	30	60	13
Number .....2012	400	412	6,538	243	260	349	153	72	137	64
.....2007	669	183	1,541	1,440	455	1,030	102	223	543	(D)
<b>All horses:</b>										
Farms .....2012	19	26	75	21	12	9	12	5	3	10
.....2007	20	18	48	72	51	59	21	26	51	11
Number .....2012	76	246	1,035	61	36	(D)	23	32	(D)	(D)
.....2007	176	166	124	541	310	223	79	113	252	33
<b>Paso Finos (see text):</b>										
Farms .....2012	1	9	7	9	6	-	-	-	2	1
.....2007	(NA)	(NA)	(NA)	(NA)	(NA)	(NA)	(NA)	(NA)	(NA)	(NA)

--continued

Table 40. Livestock on Farms: 2012 and 2007 (continued)

[For meaning of abbreviations and symbols, see introductory text.]

Item	Maunabo	Mayagüez	Moca	Morovis	Naguabo	Naranjito	Orocovis	Patillas	Peñuelas	Ponce
Total cattle and calves:										
Farms .....	8	24	54	67	29	39	98	56	18	17
2007	20	84	269	92	101	80	136	71	49	60
Number .....	195	2,572	4,252	2,869	9,979	2,064	2,999	2,125	931	2,989
2007	390	1,255	6,327	7,498	7,522	1,247	2,385	1,638	786	5,650
Cows:										
Farms .....	6	19	39	57	26	27	87	46	14	14
2007	13	44	141	71	55	49	97	35	28	40
Number .....	67	1,187	1,484	1,448	7,298	879	1,264	546	(D)	1,748
2007	161	134	1,981	4,755	3,700	453	964	462	201	2,427
All heifers and heifer calves:										
Farms .....	5	22	52	53	22	23	73	41	10	16
2007	11	28	193	66	85	45	79	54	40	29
Number .....	(D)	840	2,484	782	(D)	(D)	(D)	429	(D)	639
2007	97	930	3,873	2,003	2,403	281	655	695	355	1,151
Bulls, steers, bull calves, and steer calves:										
Farms .....	7	23	43	58	26	37	87	50	17	16
2007	17	41	100	70	57	61	117	35	23	33
Number .....	(D)	545	284	639	(D)	(D)	(D)	1,150	714	602
2007	132	191	473	740	1,419	513	766	481	230	2,072
Dairy cattle:										
Farms .....	1	6	25	16	13	6	8	7	2	-
2007	6	25	174	33	66	17	32	39	27	17
Number .....	(D)	784	3,503	1,619	2,356	(D)	(D)	110	(D)	-
2007	26	919	5,288	5,902	4,320	202	239	437	330	406
Cows:										
Farms .....	1	4	12	13	12	5	8	5	2	-
2007	3	6	62	27	34	7	22	19	17	5
Number .....	(D)	281	1,241	1,086	(D)	(D)	(D)	5	(D)	-
2007	9	23	1,566	4,127	2,584	29	105	50	71	15
Heifers and heifer calves:										
Farms .....	-	6	24	14	13	1	2	7	2	-
2007	4	23	164	27	63	15	13	36	26	17
Number .....	-	503	2,262	533	(D)	(D)	(D)	105	(D)	-
2007	17	896	3,722	1,775	1,736	173	134	387	259	391
Beef cattle:										
Farms .....	6	19	32	52	15	26	87	43	12	17
2007	10	42	114	54	35	45	80	24	18	40
Number .....	(D)	1,243	465	611	(D)	1,184	1,916	865	(D)	2,387
2007	232	145	566	856	1,783	532	1,380	720	226	3,172
Cows:										
Farms .....	5	17	28	45	15	22	80	41	12	14
2007	10	41	107	49	30	42	75	19	12	40
Number .....	(D)	906	243	362	(D)	(D)	(D)	541	(D)	1,748
2007	152	111	415	628	1,116	424	859	412	130	2,412
Heifers and heifer calves:										
Farms .....	5	19	31	41	10	22	73	34	8	16
2007	7	5	35	40	32	33	66	21	15	12
Number .....	(D)	337	222	249	(D)	(D)	(D)	324	(D)	639
2007	80	34	151	228	667	108	521	308	96	760
Hogs and pigs:										
Farms .....	-	4	5	10	6	16	22	35	6	2
2007	13	17	48	19	10	25	43	8	6	16
Number .....	-	553	39	212	270	2,689	214	2,383	234	(D)
2007	441	288	1,499	414	414	1,114	872	353	(D)	(D)
Hogs and pigs for sale:										
Farms .....	-	2	3	8	6	12	19	33	6	2
2007	(NA)	(NA)	(NA)	(NA)	(NA)	(NA)	(NA)	(NA)	(NA)	(NA)
Number .....	-	(D)	(D)	(D)	(D)	968	164	897	124	(D)
2007	(NA)	(NA)	(NA)	(NA)	(NA)	(NA)	(NA)	(NA)	(NA)	(NA)
Under 3 months old:										
Farms .....	-	2	-	7	1	10	7	2	6	2
2007	7	4	7	4	2	9	22	1	2	5
Number .....	-	(D)	-	(D)	(D)	609	91	(D)	124	(D)
2007	226	135	373	137	(D)	414	198	(D)	(D)	(D)
3 months old and older:										
Farms .....	-	2	3	1	6	8	12	33	-	1
2007	7	10	28	15	9	21	32	8	4	5
Number .....	-	(D)	(D)	(D)	(D)	359	73	(D)	-	(D)
2007	115	21	534	105	248	384	465	130	(D)	(D)
Hogs and pigs for breeding:										
Farms .....	-	4	2	9	4	14	10	20	6	2
2007	(NA)	(NA)	(NA)	(NA)	(NA)	(NA)	(NA)	(NA)	(NA)	(NA)
Number .....	-	(D)	(D)	(D)	(D)	1,721	50	1,486	110	(D)
2007	(NA)	(NA)	(NA)	(NA)	(NA)	(NA)	(NA)	(NA)	(NA)	(NA)
Boars for breeding:										
Farms .....	-	3	1	3	4	11	3	20	6	2
2007	13	14	46	7	5	15	7	2	4	12
Number .....	-	(D)	(D)	(D)	(D)	76	(D)	732	38	(D)
2007	22	19	77	15	44	97	16	(D)	10	20
Sows and their replacements:										
Farms .....	-	3	1	9	4	14	9	20	6	2
2007	10	16	46	10	4	18	18	2	4	12
Number .....	-	(D)	(D)	63	(D)	(D)	(D)	754	72	(D)
2007	78	113	515	157	(D)	219	193	(D)	120	102
Total other livestock:										
Farms .....	3	12	14	35	10	18	68	13	7	27
2007	49	38	79	81	53	52	107	48	39	16
Number .....	(D)	1,888	162	795	156	537	1,583	564	91	378
2007	315	4,126	2,625	1,054	393	1,490	1,281	606	294	340
All horses:										
Farms .....	2	8	4	19	6	4	39	6	5	7
2007	44	32	47	66	49	34	77	37	31	14
Number .....	(D)	34	14	(D)	46	23	300	(D)	(D)	41
2007	177	171	229	281	238	133	288	154	143	(D)
Paso Finos (see text):										
Farms .....	-	1	-	6	1	-	11	-	-	3
2007	(NA)	(NA)	(NA)	(NA)	(NA)	(NA)	(NA)	(NA)	(NA)	(NA)

--continued

**Table 40. Livestock on Farms: 2012 and 2007 (continued)**

[For meaning of abbreviations and symbols, see introductory text.]

Item	Quebradillas	Rincón	Río Grande	Sabana Grande	Salinas	San Germán	San Juan	San Lorenzo	San Sebastián	Santa Isabel
Total cattle and calves:										
Farms .....2012	47	28	25	26	9	40	4	70	102	8
.....2007	94	36	35	47	30	174	1	164	173	6
Number .....2012	4,895	1,518	1,623	1,527	4,271	2,730	637	2,653	8,794	102
.....2007	6,732	1,274	2,893	2,292	4,508	2,921	(D)	4,480	10,544	152
Cows:										
Farms .....2012	37	22	20	20	9	35	2	65	81	7
.....2007	44	27	24	37	26	112	-	125	112	5
Number .....2012	3,127	882	721	(D)	1,819	1,284	(D)	1,439	5,771	26
.....2007	3,699	708	1,056	889	(D)	654	-	2,061	6,440	75
All heifers and heifer calves:										
Farms .....2012	41	23	17	19	8	34	1	59	90	7
.....2007	79	24	24	33	27	99	1	116	138	5
Number .....2012	1,354	(D)	(D)	(D)	974	(D)	(D)	717	2,463	42
.....2007	2,428	384	617	718	1,451	1,585	(D)	1,215	3,511	29
Bulls, steers, bull calves, and steer calves:										
Farms .....2012	39	27	23	26	9	38	4	60	70	6
.....2007	45	34	30	41	30	94	-	121	85	6
Number .....2012	414	(D)	(D)	769	1,478	(D)	(D)	497	560	34
.....2007	605	182	1,220	685	(D)	682	-	1,204	593	48
Dairy cattle:										
Farms .....2012	29	6	3	2	-	3	1	9	51	-
.....2007	78	12	3	13	9	62	1	28	145	-
Number .....2012	4,273	(D)	(D)	(D)	-	(D)	(D)	831	5,586	-
.....2007	6,071	780	56	193	27	1,226	(D)	1,159	9,383	-
Cows:										
Farms .....2012	20	5	3	1	-	2	1	7	30	-
.....2007	41	6	1	6	9	23	-	15	89	-
Number .....2012	2,992	(D)	(D)	(D)	-	(D)	(D)	528	3,933	-
.....2007	3,673	(D)	(D)	22	(D)	60	-	567	6,156	-
Heifers and heifer calves:										
Farms .....2012	27	5	1	2	-	1	1	7	49	-
.....2007	72	8	3	9	9	61	1	26	126	-
Number .....2012	1,281	210	(D)	(D)	-	(D)	(D)	303	1,653	-
.....2007	2,398	(D)	(D)	171	(D)	1,166	(D)	592	3,227	-
Beef cattle:										
Farms .....2012	19	23	21	23	9	37	2	63	54	8
.....2007	11	22	25	32	19	109	-	121	30	5
Number .....2012	208	773	1,045	(D)	2,793	(D)	(D)	1,325	2,648	68
.....2007	56	312	1,617	1,414	(D)	1,013	-	2,117	568	104
Cows:										
Farms .....2012	17	19	18	20	9	34	2	58	52	7
.....2007	6	21	23	31	17	107	-	110	25	5
Number .....2012	135	(D)	(D)	(D)	1,819	(D)	(D)	911	1,838	26
.....2007	26	(D)	(D)	867	(D)	594	-	1,494	284	75
Heifers and heifer calves:										
Farms .....2012	15	19	16	18	8	33	1	54	42	7
.....2007	10	16	21	24	18	38	-	94	16	5
Number .....2012	73	(D)	(D)	(D)	974	(D)	(D)	414	810	42
.....2007	30	(D)	(D)	547	(D)	419	-	623	284	29
Hogs and pigs:										
Farms .....2012	2	-	4	1	2	3	-	11	21	4
.....2007	7	6	10	10	63	54	-	43	9	1
Number .....2012	(D)	-	214	(D)	(D)	153	-	1,103	1,458	29
.....2007	388	117	209	174	2,840	1,794	-	2,496	1,035	(D)
Hogs and pigs for sale:										
Farms .....2012	1	-	4	1	2	3	-	10	21	4
.....2007	(NA)	(NA)	(NA)	(NA)	(NA)	(NA)	(NA)	(NA)	(NA)	(NA)
Number .....2012	(D)	-	(D)	(D)	(D)	(D)	-	691	1,078	(D)
.....2007	(NA)	(NA)	(NA)	(NA)	(NA)	(NA)	(NA)	(NA)	(NA)	(NA)
Under 3 months old:										
Farms .....2012	1	-	3	-	2	2	-	5	17	1
.....2007	1	5	6	10	4	11	-	11	5	-
Number .....2012	(D)	-	63	-	(D)	(D)	-	129	1,020	(D)
.....2007	(D)	74	82	112	37	373	-	1,042	(D)	-
3 months old and older:										
Farms .....2012	-	-	2	1	2	3	-	7	4	3
.....2007	6	1	5	1	57	31	-	25	4	-
Number .....2012	-	-	(D)	(D)	(D)	(D)	-	562	58	(D)
.....2007	(D)	(D)	55	(D)	2,733	901	-	1,108	(D)	-
Hogs and pigs for breeding:										
Farms .....2012	2	-	3	-	-	3	-	8	20	1
.....2007	(NA)	(NA)	(NA)	(NA)	(NA)	(NA)	(NA)	(NA)	(NA)	(NA)
Number .....2012	(D)	-	(D)	-	-	(D)	-	412	380	(D)
.....2007	(NA)	(NA)	(NA)	(NA)	(NA)	(NA)	(NA)	(NA)	(NA)	(NA)
Boars for breeding:										
Farms .....2012	2	-	2	-	-	3	-	4	20	-
.....2007	3	6	6	9	7	48	-	16	7	-
Number .....2012	(D)	-	(D)	-	-	(D)	-	(D)	36	-
.....2007	(D)	(D)	10	(D)	20	69	-	53	10	-
Sows and their replacements:										
Farms .....2012	2	-	3	-	-	3	-	8	20	1
.....2007	3	5	7	10	4	50	-	27	7	1
Number .....2012	(D)	-	(D)	-	-	21	-	(D)	344	(D)
.....2007	40	33	62	46	50	451	-	293	117	(D)
Total other livestock:										
Farms .....2012	13	12	17	11	11	16	3	25	22	31
.....2007	43	39	16	60	51	86	6	76	55	14
Number .....2012	224	123	237	96	581	191	97	544	378	645
.....2007	296	325	159	554	986	2,570	92	588	796	1,059
All horses:										
Farms .....2012	6	10	11	8	5	10	3	10	5	26
.....2007	35	36	15	55	30	55	6	67	26	11
Number .....2012	(D)	49	95	(D)	171	43	97	(D)	78	311
.....2007	119	190	76	279	218	386	92	254	173	500
Paso Finos (see text):										
Farms .....2012	1	-	2	1	-	-	-	3	-	5
.....2007	(NA)	(NA)	(NA)	(NA)	(NA)	(NA)	(NA)	(NA)	(NA)	(NA)

--continued



**Table 40. Livestock on Farms: 2012 and 2007 (continued)**

[For meaning of abbreviations and symbols, see introductory text.]

Item	Toa Alta	Toa Baja	Trujillo Alto	Utua	Vega Alta	Vega Baja	Vieques	Villalba	Yabucoa	Yauco
<b>Total cattle and calves:</b>										
Farms .....	2012 16	-	8	43	18	57	19	33	109	31
	2007 33	1	13	68	23	42	27	24	142	62
Number .....	2012 1,231		352	1,367	1,027	2,729	688	1,557	27,791	1,715
	2007 1,180	(D)	360	2,379	809	2,133	755	901	6,166	1,116
<b>Cows:</b>										
Farms .....	2012 14	-	5	32	14	50	15	29	101	26
	2007 26	-	9	48	20	26	21	20	130	36
Number .....	2012 819		(D) 761	559	1,296	(D) 21	(D) 11,387	(D) 865		
	2007 560	-	88	1,399	475	1,016	(D) 291	3,141	267	
<b>All heifers and heifer calves:</b>										
Farms .....	2012 13	-	5	21	12	36	14	26	91	27
	2007 21	-	9	39	14	30	16	16	122	54
Number .....	2012 (D) 423		(D) 116	463	(D) 262	(D) 233	(D) 1,153	(D) 4,718	(D) 429	(D) 530
	2007 423	-	204	727	(D) 582	262	233	1,153	530	
<b>Bulls, steers, bull calves, and steer calves:</b>										
Farms .....	2012 14	-	8	34	18	50	19	29	105	25
	2007 29	1	10	43	20	35	25	20	132	29
Number .....	2012 (D) 197		(D) 68	143	(D) 253	(D) 535	(D) 377	(D) 11,686	(D) 421	(D) 319
	2007 197	(D)	68	253	(D)	535	(D)	377	1,872	319
<b>Dairy cattle:</b>										
Farms .....	2012 2	-	2	27	2	18	2	3	18	3
	2007 12	-	6	44	6	8	7	7	65	46
Number .....	2012 (D) 508		(D) 166	1,722	(D) 836	(D) 72	(D) 1,485	(D) 2,174	(D) 15	(D) 323
	2007 508	-	166	1,722	(D)	836	(D)	72	1,485	323
<b>Cows:</b>										
Farms .....	2012 2	-	2	21	2	17	2	3	16	-
	2007 8	-	3	30	4	5	3	6	65	24
Number .....	2012 (D) 2		(D) 2	682	(D) 1,237	(D) (D) 1,624	(D) (D) 1,237	(D) (D) 1,624	(D) 1,237	(D) 51
	2007 2	-	2	1,237	(D)	(D)	(D)	(D)	1,237	51
<b>Heifers and heifer calves:</b>										
Farms .....	2012 2	-	2	14	1	4	-	-	16	3
	2007 8	-	5	23	3	8	5	3	61	41
Number .....	2012 (D) 2		(D) 2	361	(D) 485	(D) (D) 550	(D) (D) 248	(D) (D) 550	(D) 248	(D) 15
	2007 2	-	2	485	(D)	(D)	(D)	(D)	248	272
<b>Beef cattle:</b>										
Farms .....	2012 14	-	4	15	15	36	18	29	91	27
	2007 20	-	6	26	16	23	18	16	71	17
Number .....	2012 658		40	181	545	1,595	(D) 346	(D) 452	13,931	1,279
	2007 475	-	126	404	231	762	346	452	2,809	474
<b>Cows:</b>										
Farms .....	2012 12	-	3	11	12	33	15	26	89	26
	2007 19	-	6	21	16	21	18	15	67	13
Number .....	2012 (D) 11		(D) 3	79	(D) 162	(D) (D) 9,763	(D) (D) 1,904	(D) (D) 9,763	(D) 1,904	(D) 216
	2007 11	-	3	162	(D)	(D)	(D)	(D)	1,904	216
<b>Heifers and heifer calves:</b>										
Farms .....	2012 11	-	3	7	11	32	14	26	83	24
	2007 14	-	4	21	11	22	11	14	61	14
Number .....	2012 (D) 11		(D) 102	(D) 242	(D) (D) 4,168	(D) (D) 905	(D) (D) 4,168	(D) (D) 905	(D) 4,168	(D) 258
	2007 11	-	3	242	(D)	(D)	(D)	(D)	905	258
<b>Hogs and pigs:</b>										
Farms .....	2012 4	-	-	12	2	20	2	7	8	18
	2007 11	-	2	28	7	19	7	6	116	6
Number .....	2012 354		-	335	(D) 3,799	(D) 86	(D) 323	(D) 1,144	(D) 931	(D) 362
	2007 468	-	(D) 536	151	1,092	86	87	1,144	362	
<b>Hogs and pigs for sale:</b>										
Farms .....	2012 4	-	-	10	1	19	2	7	4	16
	2007 (NA) (NA) (NA) (NA) (NA) (NA) (NA) (NA) (NA) (NA) (NA)									
Number .....	2012 (D) (NA) (NA) (NA) (NA) (NA) (NA) (NA) (NA) (NA) (NA)									
	2007 (NA) (NA) (NA) (NA) (NA) (NA) (NA) (NA) (NA) (NA) (NA)									
<b>Under 3 months old:</b>										
Farms .....	2012 4	-	-	6	1	12	2	2	-	10
	2007 6	-	2	7	5	10	4	4	9	5
Number .....	2012 (D) 216		(D) 258	(D) 74	(D) 360	(D) 32	(D) 20	(D) 71	(D) 266	(D) 266
	2007 216	-	(D) 258	74	360	32	20	71	266	
<b>3 months old and older:</b>										
Farms .....	2012 2	-	-	5	-	13	2	6	4	7
	2007 3	-	1	21	1	16	-	6	101	2
Number .....	2012 (D) 13		(D) 231	(D) 407	(D) -	(D) 67	(D) 900	(D) 900	(D) 900	(D) 205
	2007 13	-	(D) 231	407	-	67	900	900	205	
<b>Hogs and pigs for breeding:</b>										
Farms .....	2012 4	-	-	8	2	13	2	3	6	17
	2007 (NA) (NA) (NA) (NA) (NA) (NA) (NA) (NA) (NA) (NA) (NA)									
Number .....	2012 (D) (NA) (NA) (NA) (NA) (NA) (NA) (NA) (NA) (NA) (NA)									
	2007 (NA) (NA) (NA) (NA) (NA) (NA) (NA) (NA) (NA) (NA) (NA)									
<b>Boars for breeding:</b>										
Farms .....	2012 4	-	-	8	1	9	2	1	2	16
	2007 9	-	2	5	7	15	7	-	17	6
Number .....	2012 (D) 89		(D) 14	(D) 32	(D) 10	(D) 152	(D) 152	(D) 152	(D) 152	(D) 40
	2007 89	-	(D) 14	32	10	152	152	152	40	
<b>Sows and their replacements:</b>										
Farms .....	2012 4	-	-	7	2	13	2	3	4	16
	2007 8	-	2	8	7	16	7	-	7	6
Number .....	2012 110		-	38	(D) 293	(D) 44	(D) 21	(D) 21	(D) 178	(D) 178
	2007 150	-	(D) 33	61	293	44	21	21	178	
<b>Total other livestock:</b>										
Farms .....	2012 14	1	2	49	12	79	14	20	49	25
	2007 36	1	14	95	34	38	32	20	120	37
Number .....	2012 584	(D)	(D) 413	(D) 127	(D) 1,222	(D) 392	(D) 284	(D) 1,041	(D) 848	(D) 1,127
	2007 688	(D)	139	810	379	540	392	284	976	1,127
<b>All horses:</b>										
Farms .....	2012 11	1	1	44	9	61	12	12	45	10
	2007 33	-	13	66	30	33	32	15	77	16
Number .....	2012 (D) 170		(D) 94	(D) 347	(D) 249	(D) 155	(D) 220	(D) 71	(D) 307	(D) 185
	2007 170	-	94	347	249	155	220	71	307	185
<b>Paso Finos (see text):</b>										
Farms .....	2012 -	-	-	7	1	14	-	2	-	1
	2007 (NA) (NA) (NA) (NA) (NA) (NA) (NA) (NA) (NA) (NA) (NA)									
Number .....	2012 (NA) (NA) (NA) (NA) (NA) (NA) (NA) (NA) (NA) (NA) (NA)									
	2007 (NA) (NA) (NA) (NA) (NA) (NA) (NA) (NA) (NA) (NA) (NA)									

--continued

**Table 40. Livestock on Farms: 2012 and 2007 (continued)**

[For meaning of abbreviations and symbols, see introductory text.]

Item	Puerto Rico	Adjuntas	Aguada	Aguadilla	Aguas Buenas	Aibonito	Añasco	Arecibo	Arroyo
Total other livestock: - Con.									
All horses: - Con.									
Paso Finos (see text): - Con.									
Number .....2012	1,363	42	-	-	-	(D)	-	-	(D)
2007	(NA)	(NA)	(NA)	(NA)	(NA)	(NA)	(NA)	(NA)	(NA)
Other purebreds (see text):									
Farms .....2012	48	-	-	-	-	2	-	1	-
2007	(NA)	(NA)	(NA)	(NA)	(NA)	(NA)	(NA)	(NA)	(NA)
Number .....2012	1,141	-	-	-	-	(D)	-	(D)	-
2007	(NA)	(NA)	(NA)	(NA)	(NA)	(NA)	(NA)	(NA)	(NA)
Common horses (see text):									
Farms .....2012	1,074	38	22	16	14	9	2	37	6
2007	(NA)	(NA)	(NA)	(NA)	(NA)	(NA)	(NA)	(NA)	(NA)
Number .....2012	7,803	187	61	29	47	42	(D)	(D)	(D)
2007	(NA)	(NA)	(NA)	(NA)	(NA)	(NA)	(NA)	(NA)	(NA)
Burros and burritos (see text):									
Farms .....2012	30	-	-	-	-	1	-	-	-
2007	(NA)	(NA)	(NA)	(NA)	(NA)	(NA)	(NA)	(NA)	(NA)
Number .....2012	47	-	-	-	-	(D)	-	-	-
2007	(NA)	(NA)	(NA)	(NA)	(NA)	(NA)	(NA)	(NA)	(NA)
Sheep:									
Farms .....2012	425	-	10	5	5	4	24	2	3
2007	568	3	9	1	9	6	4	11	1
Number .....2012	12,539	-	148	78	96	194	360	(D)	58
2007	11,137	12	106	(D)	81	139	(D)	168	(D)
Goats:									
Farms .....2012	470	-	3	4	3	6	2	4	4
2007	664	4	5	5	10	-	5	3	5
Number .....2012	5,655	-	20	(D)	28	85	(D)	32	52
2007	7,359	14	(D)	36	54	-	86	(D)	(D)
Hives of bees:									
Farms .....2012	46	9	-	-	-	-	2	2	2
2007	77	7	2	2	-	-	1	1	1
Number .....2012	1,274	780	-	-	-	-	(D)	(D)	(D)
2007	2,104	212	(D)	(D)	-	-	(D)	(D)	(D)
Rabbits:									
Farms .....2012	329	-	5	2	3	3	1	-	4
2007	480	15	9	2	14	-	3	-	4
Number .....2012	15,927	-	250	(D)	280	(D)	(D)	-	236
2007	29,145	355	171	(D)	627	-	90	-	150
Other livestock:									
Farms .....2012	10	-	-	-	-	-	-	-	-
2007	(NA)	(NA)	(NA)	(NA)	(NA)	(NA)	(NA)	(NA)	(NA)
Number .....2012	104	-	-	-	-	-	-	-	-
2007	(NA)	(NA)	(NA)	(NA)	(NA)	(NA)	(NA)	(NA)	(NA)
Aquaculture above-ground tanks (see text):									
Farms .....2012	37	2	-	-	-	-	-	-	-
2007	(NA)	(NA)	(NA)	(NA)	(NA)	(NA)	(NA)	(NA)	(NA)
Number .....2012	448	(D)	-	-	-	-	-	-	-
2007	(NA)	(NA)	(NA)	(NA)	(NA)	(NA)	(NA)	(NA)	(NA)
Aquaculture in-ground ponds (see text):									
Farms .....2012	48	2	-	-	-	-	-	-	-
2007	78	(NA)	(NA)	(NA)	(NA)	(NA)	(NA)	(NA)	(NA)
Number .....2012	332	(D)	-	-	-	-	-	-	-
2007	406	(NA)	(NA)	(NA)	(NA)	(NA)	(NA)	(NA)	(NA)
Cuerdas .....2012	252	(D)	-	-	-	-	-	-	-
2007	(NA)	(NA)	(NA)	(NA)	(NA)	(NA)	(NA)	(NA)	(NA)

--continued

**Table 40. Livestock on Farms: 2012 and 2007 (continued)**

[For meaning of abbreviations and symbols, see introductory text.]

Item	Barceloneta	Barranquitas	Bayamón	Cabo Rojo	Caguas	Camuy	Canóvanas	Carolina	Cataño	Cayey
Total other livestock: - Con.										
All horses: - Con.										
Paso Finos (see text): - Con.										
Number .....2012	-	(D)	-	67	43	52	-	(D)	-	32
2007	(NA)	(NA)	(NA)	(NA)	(NA)	(NA)	(NA)	(NA)	(NA)	(NA)
Other purebreds (see text):										
Farms .....2012	-	1	-	-	-	-	-	1	-	-
2007	(NA)	(NA)	(NA)	(NA)	(NA)	(NA)	(NA)	(NA)	(NA)	(NA)
Number .....2012	-	(D)	-	-	-	-	-	(D)	-	-
2007	(NA)	(NA)	(NA)	(NA)	(NA)	(NA)	(NA)	(NA)	(NA)	(NA)
Common horses (see text):										
Farms .....2012	2	28	20	31	5	6	1	6	-	15
2007	(NA)	(NA)	(NA)	(NA)	(NA)	(NA)	(NA)	(NA)	(NA)	(NA)
Number .....2012	(D)	181	58	487	41	12	(D)	231	-	75
2007	(NA)	(NA)	(NA)	(NA)	(NA)	(NA)	(NA)	(NA)	(NA)	(NA)
Burros and burritos (see text):										
Farms .....2012	-	2	-	-	-	1	-	-	-	2
2007	(NA)	(NA)	(NA)	(NA)	(NA)	(NA)	(NA)	(NA)	(NA)	(NA)
Number .....2012	-	(D)	-	-	-	(D)	-	-	-	(D)
2007	(NA)	(NA)	(NA)	(NA)	(NA)	(NA)	(NA)	(NA)	(NA)	(NA)
Sheep:										
Farms .....2012	2	2	5	42	14	8	7	4	-	4
2007	2	12	3	18	-	12	8	7	-	12
Number .....2012	(D)	(D)	90	2,111	372	180	(D)	83	-	97
2007	(D)	(D)	20	1,072	-	132	81	110	-	153
Goats:										
Farms .....2012	2	18	2	42	4	4	2	7	-	11
2007	3	16	3	9	2	11	11	3	-	6
Number .....2012	(D)	183	(D)	328	100	(D)	(D)	67	-	153
2007	31	(D)	(D)	308	(D)	81	137	31	-	31
Hives of bees:										
Farms .....2012	-	2	-	-	3	-	3	-	-	-
2007	-	2	-	-	-	-	4	-	-	-
Number .....2012	-	(D)	-	-	(D)	-	21	-	-	-
2007	-	(D)	-	-	-	-	(D)	-	-	-
Rabbits:										
Farms .....2012	-	30	2	6	-	6	1	7	-	3
2007	1	7	2	3	1	7	2	3	-	4
Number .....2012	-	884	(D)	(D)	-	1,460	(D)	308	-	(D)
2007	(D)	(D)	(D)	133	(D)	402	(D)	80	-	395
Other livestock:										
Farms .....2012	-	-	-	1	2	2	-	-	-	-
2007	(NA)	(NA)	(NA)	(NA)	(NA)	(NA)	(NA)	(NA)	(NA)	(NA)
Number .....2012	-	-	-	(D)	(D)	(D)	-	-	-	-
2007	(NA)	(NA)	(NA)	(NA)	(NA)	(NA)	(NA)	(NA)	(NA)	(NA)
Aquaculture above-ground tanks (see text):										
Farms .....2012	-	-	-	-	2	-	2	-	-	-
2007	(NA)	(NA)	(NA)	(NA)	(NA)	(NA)	(NA)	(NA)	(NA)	(NA)
Number .....2012	-	-	-	-	(D)	-	(D)	-	-	-
2007	(NA)	(NA)	(NA)	(NA)	(NA)	(NA)	(NA)	(NA)	(NA)	(NA)
Aquaculture in-ground ponds (see text):										
Farms .....2012	-	2	-	-	2	4	-	-	-	-
2007	(NA)	(NA)	(NA)	(NA)	(NA)	(NA)	(NA)	(NA)	(NA)	(NA)
Number .....2012	-	(D)	-	-	(D)	6	-	-	-	-
2007	(NA)	(NA)	(NA)	(NA)	(NA)	(NA)	(NA)	(NA)	(NA)	(NA)
Cuerdas .....2012	-	(D)	-	-	(D)	3	-	-	-	-
2007	(NA)	(NA)	(NA)	(NA)	(NA)	(NA)	(NA)	(NA)	(NA)	(NA)

--continued

**Table 40. Livestock on Farms: 2012 and 2007 (continued)**

[For meaning of abbreviations and symbols, see introductory text.]

Item	Ceiba	Ciales	Cidra	Coamo	Comerio	Corozal	Culebra	Dorado	Fajardo	Florida
Total other livestock: - Con.										
All horses: - Con.										
Paso Finos (see text): - Con.										
Number .....2012	-	(D)	(D)	93	59	-	-	-	(D)	-
2007	(NA)	(NA)	(NA)	(NA)	(NA)	(NA)	(NA)	(NA)	(NA)	(NA)
Other purebreds (see text):										
Farms .....2012	-	2	2	7	3	-	-	-	-	-
2007	(NA)	(NA)	(NA)	(NA)	(NA)	(NA)	(NA)	(NA)	(NA)	(NA)
Number .....2012	-	(D)	(D)	422	33	-	-	-	-	-
2007	(NA)	(NA)	(NA)	(NA)	(NA)	(NA)	(NA)	(NA)	(NA)	(NA)
Common horses (see text):										
Farms .....2012	7	30	10	62	26	8	-	3	22	10
2007	(NA)	(NA)	(NA)	(NA)	(NA)	(NA)	(NA)	(NA)	(NA)	(NA)
Number .....2012	21	214	59	459	196	(D)	-	(D)	(D)	(D)
2007	(NA)	(NA)	(NA)	(NA)	(NA)	(NA)	(NA)	(NA)	(NA)	(NA)
Burros and burritos (see text):										
Farms .....2012	-	2	-	5	2	-	-	-	-	-
2007	(NA)	(NA)	(NA)	(NA)	(NA)	(NA)	(NA)	(NA)	(NA)	(NA)
Number .....2012	-	(D)	-	(D)	(D)	-	-	-	-	-
2007	(NA)	(NA)	(NA)	(NA)	(NA)	(NA)	(NA)	(NA)	(NA)	(NA)
Sheep:										
Farms .....2012	2	-	4	8	3	4	-	1	9	3
2007	3	20	7	21	5	22	-	-	3	7
Number .....2012	(D)	-	287	182	(D)	100	-	(D)	112	54
2007	30	(D)	266	505	330	417	-	-	27	75
Goats:										
Farms .....2012	-	13	7	22	13	11	-	-	5	1
2007	2	11	5	17	9	24	3	-	13	4
Number .....2012	-	301	91	287	(D)	275	-	-	25	(D)
2007	(D)	84	50	448	81	453	15	-	71	151
Hives of bees:										
Farms .....2012	1	-	-	2	-	2	-	-	-	-
2007	-	2	-	2	-	-	-	-	-	-
Number .....2012	(D)	-	-	(D)	-	(D)	-	-	-	-
2007	-	(D)	-	(D)	-	-	-	-	-	-
Rabbits:										
Farms .....2012	-	16	3	16	10	-	-	-	4	1
2007	3	7	4	-	5	23	-	-	5	5
Number .....2012	-	540	80	499	347	-	-	-	68	(D)
2007	(D)	(D)	145	-	2,585	568	-	-	261	(D)
Other livestock:										
Farms .....2012	-	1	-	-	-	-	-	-	-	-
2007	(NA)	(NA)	(NA)	(NA)	(NA)	(NA)	(NA)	(NA)	(NA)	(NA)
Number .....2012	-	(D)	-	-	-	-	-	-	-	-
2007	(NA)	(NA)	(NA)	(NA)	(NA)	(NA)	(NA)	(NA)	(NA)	(NA)
Aquaculture above-ground tanks (see text):										
Farms .....2012	-	-	-	-	1	-	-	-	2	-
2007	(NA)	(NA)	(NA)	(NA)	(NA)	(NA)	(NA)	(NA)	(NA)	(NA)
Number .....2012	-	-	-	-	(D)	-	-	-	(D)	-
2007	(NA)	(NA)	(NA)	(NA)	(NA)	(NA)	(NA)	(NA)	(NA)	(NA)
Aquaculture in-ground ponds (see text):										
Farms .....2012	-	1	-	-	1	-	-	-	2	-
2007	(NA)	(NA)	(NA)	(NA)	(NA)	(NA)	(NA)	(NA)	(NA)	(NA)
Number .....2012	-	(D)	-	-	(D)	-	-	-	(D)	-
2007	(NA)	(NA)	(NA)	(NA)	(NA)	(NA)	(NA)	(NA)	(NA)	(NA)
Cuerdas .....2012	-	(D)	-	-	(D)	-	-	-	(D)	-
2007	(NA)	(NA)	(NA)	(NA)	(NA)	(NA)	(NA)	(NA)	(NA)	(NA)

--continued

**Table 40. Livestock on Farms: 2012 and 2007 (continued)**

[For meaning of abbreviations and symbols, see introductory text.]

Item	Guánica	Guayama	Guayanilla	Guaynabo	Gurabo	Hatillo	Hormigueros	Humacao	Isabela	Jayuya
Total other livestock: - Con.										
All horses: - Con.										
Paso Finos (see text): - Con.										
Number .....2012	-	(D)	(D)	-	-	(D)	-	-	(D)	16
.....2007	(NA)	(NA)	(NA)	(NA)	(NA)	(NA)	(NA)	(NA)	(NA)	(NA)
Other purebreds (see text):										
Farms .....2012	-	-	1	3	-	-	-	-	1	-
.....2007	(NA)	(NA)	(NA)	(NA)	(NA)	(NA)	(NA)	(NA)	(NA)	(NA)
Number .....2012	-	-	(D)	180	-	-	-	-	(D)	-
.....2007	(NA)	(NA)	(NA)	(NA)	(NA)	(NA)	(NA)	(NA)	(NA)	(NA)
Common horses (see text):										
Farms .....2012	6	6	18	5	9	24	6	6	19	13
.....2007	(NA)	(NA)	(NA)	(NA)	(NA)	(NA)	(NA)	(NA)	(NA)	(NA)
Number .....2012	(D)	(D)	108	(D)	(D)	(D)	21	66	105	31
.....2007	(NA)	(NA)	(NA)	(NA)	(NA)	(NA)	(NA)	(NA)	(NA)	(NA)
Burros and burritos (see text):										
Farms .....2012	-	1	1	-	-	-	-	-	3	-
.....2007	(NA)	(NA)	(NA)	(NA)	(NA)	(NA)	(NA)	(NA)	(NA)	(NA)
Number .....2012	-	(D)	(D)	-	-	-	-	-	(D)	-
.....2007	(NA)	(NA)	(NA)	(NA)	(NA)	(NA)	(NA)	(NA)	(NA)	(NA)
Sheep:										
Farms .....2012	3	-	4	2	4	-	9	-	2	1
.....2007	5	5	7	3	2	19	2	15	6	3
Number .....2012	106	-	154	(D)	69	-	140	-	(D)	(D)
.....2007	64	151	203	39	(D)	(D)	(D)	(D)	88	(D)
Goats:										
Farms .....2012	3	4	9	-	2	-	-	-	16	2
.....2007	10	5	3	1	3	-	-	76	9	6
Number .....2012	74	(D)	121	-	(D)	-	-	-	206	(D)
.....2007	153	(D)	(D)	(D)	(D)	-	-	528	(D)	42
Hives of bees:										
Farms .....2012	-	-	1	-	-	-	-	-	-	-
.....2007	1	1	1	-	-	-	-	2	-	2
Number .....2012	-	-	(D)	-	-	-	-	-	-	-
.....2007	(D)	(D)	(D)	-	-	-	-	(D)	-	(D)
Rabbits:										
Farms .....2012	2	2	11	-	2	-	-	-	14	4
.....2007	3	2	4	2	3	2	-	75	2	4
Number .....2012	(D)	(D)	358	-	(D)	-	-	-	454	126
.....2007	(D)	(D)	(D)	(D)	29	(D)	-	266	(D)	132
Other livestock:										
Farms .....2012	1	-	-	-	-	-	-	-	-	-
.....2007	(NA)	(NA)	(NA)	(NA)	(NA)	(NA)	(NA)	(NA)	(NA)	(NA)
Number .....2012	(D)	-	-	-	-	-	-	-	-	-
.....2007	(NA)	(NA)	(NA)	(NA)	(NA)	(NA)	(NA)	(NA)	(NA)	(NA)
Aquaculture above-ground tanks (see text):										
Farms .....2012	-	-	-	-	-	-	2	-	-	-
.....2007	(NA)	(NA)	(NA)	(NA)	(NA)	(NA)	(NA)	(NA)	(NA)	(NA)
Number .....2012	-	-	-	-	-	-	(D)	-	-	-
.....2007	(NA)	(NA)	(NA)	(NA)	(NA)	(NA)	(NA)	(NA)	(NA)	(NA)
Aquaculture in-ground ponds (see text):										
Farms .....2012	-	-	-	-	-	-	1	-	1	1
.....2007	(NA)	(NA)	(NA)	(NA)	(NA)	(NA)	(NA)	(NA)	(NA)	(NA)
Number .....2012	-	-	-	-	-	-	(D)	-	(D)	(D)
.....2007	(NA)	(NA)	(NA)	(NA)	(NA)	(NA)	(NA)	(NA)	(NA)	(NA)
Cuerdas .....2012	-	-	-	-	-	-	(D)	-	(D)	(D)
.....2007	(NA)	(NA)	(NA)	(NA)	(NA)	(NA)	(NA)	(NA)	(NA)	(NA)

--continued

**Table 40. Livestock on Farms: 2012 and 2007 (continued)**

[For meaning of abbreviations and symbols, see introductory text.]

Item	Juana Díaz	Juncos	Lajas	Lares	Las Marías	Las Piedras	Loíza	Luquillo	Manatí	Maricao
Total other livestock: - Con.										
All horses: - Con.										
Paso Finos (see text): - Con.										
Number .....2012	(D)	44	(D)	30	17	-	-	-	(D)	(D)
2007	(NA)	(NA)	(NA)	(NA)	(NA)	(NA)	(NA)	(NA)	(NA)	(NA)
Other purebreds (see text):										
Farms .....2012	-	5	1	-	-	-	-	-	-	-
2007	(NA)	(NA)	(NA)	(NA)	(NA)	(NA)	(NA)	(NA)	(NA)	(NA)
Number .....2012	-	35	(D)	-	-	-	-	-	-	-
2007	(NA)	(NA)	(NA)	(NA)	(NA)	(NA)	(NA)	(NA)	(NA)	(NA)
Common horses (see text):										
Farms .....2012	19	22	73	12	7	9	12	5	2	9
2007	(NA)	(NA)	(NA)	(NA)	(NA)	(NA)	(NA)	(NA)	(NA)	(NA)
Number .....2012	(D)	167	900	31	19	(D)	23	32	(D)	(D)
2007	(NA)	(NA)	(NA)	(NA)	(NA)	(NA)	(NA)	(NA)	(NA)	(NA)
Burros and burritos (see text):										
Farms .....2012	-	1	1	-	-	-	-	-	-	-
2007	(NA)	(NA)	(NA)	(NA)	(NA)	(NA)	(NA)	(NA)	(NA)	(NA)
Number .....2012	-	(D)	(D)	-	-	-	-	-	-	-
2007	(NA)	(NA)	(NA)	(NA)	(NA)	(NA)	(NA)	(NA)	(NA)	(NA)
Sheep:										
Farms .....2012	1	4	115	2	1	5	3	3	2	-
2007	8	2	27	3	-	17	1	1	8	-
Number .....2012	(D)	71	4,357	(D)	(D)	168	54	(D)	(D)	-
2007	301	(D)	692	48	-	339	(D)	(D)	128	-
Goats:										
Farms .....2012	5	7	65	3	-	4	2	2	-	-
2007	7	2	8	9	3	21	1	7	5	-
Number .....2012	(D)	(D)	(D)	36	-	69	(D)	(D)	-	-
2007	(D)	(D)	185	43	(D)	178	(D)	42	43	-
Hives of bees:										
Farms .....2012	-	-	-	1	1	-	-	-	-	-
2007	-	-	-	4	1	-	-	2	-	-
Number .....2012	-	-	-	(D)	(D)	-	-	-	-	-
2007	-	-	-	51	(D)	-	-	(D)	-	-
Rabbits:										
Farms .....2012	14	2	13	2	4	1	2	-	-	1
2007	2	-	4	13	8	14	1	3	4	2
Number .....2012	201	(D)	667	(D)	(D)	(D)	(D)	-	-	(D)
2007	(D)	-	540	757	124	290	(D)	37	120	(D)
Other livestock:										
Farms .....2012	-	-	1	-	-	-	-	-	-	1
2007	(NA)	(NA)	(NA)	(NA)	(NA)	(NA)	(NA)	(NA)	(NA)	(NA)
Number .....2012	-	-	(D)	-	-	-	-	-	-	(D)
2007	(NA)	(NA)	(NA)	(NA)	(NA)	(NA)	(NA)	(NA)	(NA)	(NA)
Aquaculture above-ground tanks (see text):										
Farms .....2012	-	-	2	-	1	-	-	-	-	-
2007	(NA)	(NA)	(NA)	(NA)	(NA)	(NA)	(NA)	(NA)	(NA)	(NA)
Number .....2012	-	-	(D)	-	(D)	-	-	-	-	-
2007	(NA)	(NA)	(NA)	(NA)	(NA)	(NA)	(NA)	(NA)	(NA)	(NA)
Aquaculture in-ground ponds (see text):										
Farms .....2012	-	-	2	2	1	-	-	-	-	-
2007	(NA)	(NA)	(NA)	(NA)	(NA)	(NA)	(NA)	(NA)	(NA)	(NA)
Number .....2012	-	-	(D)	(D)	(D)	-	-	-	-	-
2007	(NA)	(NA)	(NA)	(NA)	(NA)	(NA)	(NA)	(NA)	(NA)	(NA)
Cuerdas .....2012	-	-	(D)	(D)	(D)	-	-	-	-	-
2007	(NA)	(NA)	(NA)	(NA)	(NA)	(NA)	(NA)	(NA)	(NA)	(NA)

--continued

**Table 40. Livestock on Farms: 2012 and 2007 (continued)**

[For meaning of abbreviations and symbols, see introductory text.]

Item	Maunabo	Mayagüez	Moca	Morovis	Naguabo	Naranjito	Orocovis	Patillas	Peñuelas	Ponce
Total other livestock: - Con.										
All horses: - Con.										
Paso Finos (see text): - Con.										
Number .....2012	-	(D)	-	(D)	(D)	-	(D)	-	-	15
2007	(NA)	(NA)	(NA)	(NA)	(NA)	(NA)	(NA)	(NA)	(NA)	(NA)
Other purebreds (see text):										
Farms .....2012	-	-	1	-	-	1	2	-	-	-
2007	(NA)	(NA)	(NA)	(NA)	(NA)	(NA)	(NA)	(NA)	(NA)	(NA)
Number .....2012	-	-	(D)	-	-	(D)	(D)	-	-	-
2007	(NA)	(NA)	(NA)	(NA)	(NA)	(NA)	(NA)	(NA)	(NA)	(NA)
Common horses (see text):										
Farms .....2012	2	8	3	15	6	4	33	6	5	5
2007	(NA)	(NA)	(NA)	(NA)	(NA)	(NA)	(NA)	(NA)	(NA)	(NA)
Number .....2012	(D)	(D)	(D)	83	(D)	(D)	231	(D)	(D)	26
2007	(NA)	(NA)	(NA)	(NA)	(NA)	(NA)	(NA)	(NA)	(NA)	(NA)
Burros and burritos (see text):										
Farms .....2012	-	-	-	1	-	-	2	-	-	-
2007	(NA)	(NA)	(NA)	(NA)	(NA)	(NA)	(NA)	(NA)	(NA)	(NA)
Number .....2012	-	-	-	(D)	-	-	(D)	-	-	-
2007	(NA)	(NA)	(NA)	(NA)	(NA)	(NA)	(NA)	(NA)	(NA)	(NA)
Sheep:										
Farms .....2012	1	4	7	3	2	3	5	5	-	16
2007	3	2	26	10	4	8	22	8	5	2
Number .....2012	(D)	(D)	105	(D)	(D)	(D)	(D)	170	-	240
2007	33	(D)	285	259	63	180	(D)	138	(D)	(D)
Goats:										
Farms .....2012	-	2	3	11	2	9	25	2	-	2
2007	5	19	18	9	6	17	18	7	7	9
Number .....2012	-	(D)	43	160	(D)	99	283	(D)	-	(D)
2007	23	190	149	67	(D)	207	136	63	76	83
Hives of bees:										
Farms .....2012	-	1	-	-	-	-	1	-	-	1
2007	-	3	3	1	-	3	-	-	-	-
Number .....2012	-	(D)	-	-	-	-	(D)	-	-	(D)
2007	-	(D)	212	(D)	-	81	-	-	-	-
Rabbits:										
Farms .....2012	-	1	-	13	-	11	32	4	2	2
2007	6	21	18	6	2	11	7	7	1	7
Number .....2012	-	(D)	-	368	-	381	883	310	(D)	(D)
2007	82	3,690	1,750	435	(D)	889	275	251	(D)	210
Other livestock:										
Farms .....2012	-	-	-	-	-	1	-	-	-	-
2007	(NA)	(NA)	(NA)	(NA)	(NA)	(NA)	(NA)	(NA)	(NA)	(NA)
Number .....2012	-	-	-	-	-	(D)	-	-	-	-
2007	(NA)	(NA)	(NA)	(NA)	(NA)	(NA)	(NA)	(NA)	(NA)	(NA)
Aquaculture above-ground tanks (see text):										
Farms .....2012	-	-	-	-	-	-	1	-	-	-
2007	(NA)	(NA)	(NA)	(NA)	(NA)	(NA)	(NA)	(NA)	(NA)	(NA)
Number .....2012	-	-	-	-	-	-	(D)	-	-	-
2007	(NA)	(NA)	(NA)	(NA)	(NA)	(NA)	(NA)	(NA)	(NA)	(NA)
Aquaculture in-ground ponds (see text):										
Farms .....2012	-	-	-	-	-	-	1	-	-	-
2007	(NA)	(NA)	(NA)	(NA)	(NA)	(NA)	(NA)	(NA)	(NA)	(NA)
Number .....2012	-	-	-	-	-	-	(D)	-	-	-
2007	(NA)	(NA)	(NA)	(NA)	(NA)	(NA)	(NA)	(NA)	(NA)	(NA)
Cuerdas .....2012	-	-	-	-	-	-	(D)	-	-	-
2007	(NA)	(NA)	(NA)	(NA)	(NA)	(NA)	(NA)	(NA)	(NA)	(NA)

--continued

**Table 40. Livestock on Farms: 2012 and 2007 (continued)**

[For meaning of abbreviations and symbols, see introductory text.]

Item	Quebradillas	Rincón	Río Grande	Sabana Grande	Salinas	San Germán	San Juan	San Lorenzo	San Sebastián	Santa Isabel
Total other livestock: - Con.										
All horses: - Con.										
Paso Finos (see text): - Con.										
Number .....2012	(D)	-	(D)	(D)	-	-	-	(D)	-	(D)
2007	(NA)	(NA)	(NA)	(NA)	(NA)	(NA)	(NA)	(NA)	(NA)	(NA)
Other purebreds (see text):										
Farms .....2012	-	1	2	1	-	-	2	1	-	2
2007	(NA)	(NA)	(NA)	(NA)	(NA)	(NA)	(NA)	(NA)	(NA)	(NA)
Number .....2012	-	(D)	(D)	(D)	-	-	(D)	(D)	-	(D)
2007	(NA)	(NA)	(NA)	(NA)	(NA)	(NA)	(NA)	(NA)	(NA)	(NA)
Common horses (see text):										
Farms .....2012	5	9	10	6	5	10	1	8	5	22
2007	(NA)	(NA)	(NA)	(NA)	(NA)	(NA)	(NA)	(NA)	(NA)	(NA)
Number .....2012	(D)	(D)	59	(D)	171	43	(D)	59	78	147
2007	(NA)	(NA)	(NA)	(NA)	(NA)	(NA)	(NA)	(NA)	(NA)	(NA)
Burros and burritos (see text):										
Farms .....2012	-	-	-	-	-	-	-	1	-	1
2007	(NA)	(NA)	(NA)	(NA)	(NA)	(NA)	(NA)	(NA)	(NA)	(NA)
Number .....2012	-	-	-	-	-	-	-	(D)	-	(D)
2007	(NA)	(NA)	(NA)	(NA)	(NA)	(NA)	(NA)	(NA)	(NA)	(NA)
Sheep:										
Farms .....2012	5	2	1	3	4	-	-	2	3	1
2007	4	7	2	9	11	17	-	12	15	4
Number .....2012	89	(D)	(D)	76	260	-	-	(D)	(D)	(D)
2007	(D)	78	(D)	81	497	257	-	190	139	549
Goats:										
Farms .....2012	5	1	5	-	4	3	-	10	19	5
2007	8	3	2	10	18	22	-	12	24	1
Number .....2012	94	(D)	61	-	150	(D)	-	113	241	(D)
2007	108	21	(D)	92	188	319	-	(D)	278	(D)
Hives of bees:										
Farms .....2012	-	-	-	1	-	4	-	-	-	-
2007	-	-	-	1	1	4	-	-	2	-
Number .....2012	-	-	-	(D)	-	104	-	-	-	-
2007	-	-	-	(D)	(D)	86	-	-	(D)	-
Rabbits:										
Farms .....2012	1	1	4	-	-	2	-	8	2	5
2007	1	4	1	7	12	21	-	2	3	-
Number .....2012	(D)	(D)	(D)	-	-	(D)	-	299	(D)	248
2007	(D)	36	(D)	97	(D)	1,522	-	(D)	(D)	-
Other livestock:										
Farms .....2012	-	-	-	-	-	-	-	-	-	-
2007	(NA)	(NA)	(NA)	(NA)	(NA)	(NA)	(NA)	(NA)	(NA)	(NA)
Number .....2012	-	-	-	-	-	-	-	-	-	-
2007	(NA)	(NA)	(NA)	(NA)	(NA)	(NA)	(NA)	(NA)	(NA)	(NA)
Aquaculture above-ground tanks (see text):										
Farms .....2012	-	-	-	-	-	-	-	-	3	-
2007	(NA)	(NA)	(NA)	(NA)	(NA)	(NA)	(NA)	(NA)	(NA)	(NA)
Number .....2012	-	-	-	-	-	-	-	-	36	-
2007	(NA)	(NA)	(NA)	(NA)	(NA)	(NA)	(NA)	(NA)	(NA)	(NA)
Aquaculture in-ground ponds (see text):										
Farms .....2012	-	-	-	1	-	-	-	-	4	-
2007	(NA)	(NA)	(NA)	(NA)	(NA)	(NA)	(NA)	(NA)	(NA)	(NA)
Number .....2012	-	-	-	(D)	-	-	-	-	31	-
2007	(NA)	(NA)	(NA)	(NA)	(NA)	(NA)	(NA)	(NA)	(NA)	(NA)
Cuerdas .....2012	-	-	-	(D)	-	-	-	-	31	-
2007	(NA)	(NA)	(NA)	(NA)	(NA)	(NA)	(NA)	(NA)	(NA)	(NA)

--continued



**Table 40. Livestock on Farms: 2012 and 2007 (continued)**

[For meaning of abbreviations and symbols, see introductory text.]

Item	Toa Alta	Toa Baja	Trujillo Alto	Utua	Vega Alta	Vega Baja	Vieques	Villalba	Yabucoa	Yauco
Total other livestock: - Con.										
All horses: - Con.										
Paso Finos (see text): - Con.										
Number .....2012	-	-	-	22	(D)	87	-	(D)	-	(D)
2007	(NA)	(NA)	(NA)	(NA)	(NA)	(NA)	(NA)	(NA)	(NA)	(NA)
Other purebreds (see text):										
Farms .....2012	-	-	-	-	-	3	-	1	-	1
2007	(NA)	(NA)	(NA)	(NA)	(NA)	(NA)	(NA)	(NA)	(NA)	(NA)
Number .....2012	-	-	-	-	-	36	-	(D)	-	(D)
2007	(NA)	(NA)	(NA)	(NA)	(NA)	(NA)	(NA)	(NA)	(NA)	(NA)
Common horses (see text):										
Farms .....2012	11	1	1	37	8	54	12	10	45	9
2007	(NA)	(NA)	(NA)	(NA)	(NA)	(NA)	(NA)	(NA)	(NA)	(NA)
Number .....2012	(D)	(D)	(D)	308	(D)	328	40	67	401	(D)
2007	(NA)	(NA)	(NA)	(NA)	(NA)	(NA)	(NA)	(NA)	(NA)	(NA)
Burros and burritos (see text):										
Farms .....2012	-	-	-	-	-	3	-	-	-	-
2007	(NA)	(NA)	(NA)	(NA)	(NA)	(NA)	(NA)	(NA)	(NA)	(NA)
Number .....2012	-	-	-	-	-	3	-	-	-	-
2007	(NA)	(NA)	(NA)	(NA)	(NA)	(NA)	(NA)	(NA)	(NA)	(NA)
Sheep:										
Farms .....2012	1	-	-	2	3	5	2	-	-	9
2007	3	-	2	7	5	7	5	5	13	10
Number .....2012	(D)	-	-	(D)	(D)	98	(D)	-	-	(D)
2007	(D)	-	(D)	56	47	158	34	133	(D)	82
Goats:										
Farms .....2012	3	-	-	1	1	18	3	7	-	15
2007	8	1	2	8	5	6	4	2	36	12
Number .....2012	34	-	-	(D)	(D)	187	12	93	-	241
2007	108	(D)	(D)	16	(D)	24	30	(D)	273	153
Hives of bees:										
Farms .....2012	-	-	-	3	-	-	-	1	-	3
2007	-	-	-	13	2	-	-	1	1	4
Number .....2012	-	-	-	12	-	-	-	(D)	-	(D)
2007	-	-	-	200	(D)	-	-	(D)	(D)	707
Rabbits:										
Farms .....2012	3	1	1	2	1	21	1	8	4	2
2007	4	-	1	14	5	4	4	1	33	-
Number .....2012	506	(D)	(D)	(D)	(D)	483	(D)	182	640	(D)
2007	(D)	-	(D)	191	45	201	108	(D)	180	-
Other livestock:										
Farms .....2012	-	-	-	-	-	-	-	-	-	-
2007	(NA)	(NA)	(NA)	(NA)	(NA)	(NA)	(NA)	(NA)	(NA)	(NA)
Number .....2012	-	-	-	-	-	-	-	-	-	-
2007	(NA)	(NA)	(NA)	(NA)	(NA)	(NA)	(NA)	(NA)	(NA)	(NA)
Aquaculture above-ground tanks (see text):										
Farms .....2012	-	-	-	-	-	1	-	-	-	18
2007	(NA)	(NA)	(NA)	(NA)	(NA)	(NA)	(NA)	(NA)	(NA)	(NA)
Number .....2012	-	-	-	-	-	(D)	-	-	-	216
2007	(NA)	(NA)	(NA)	(NA)	(NA)	(NA)	(NA)	(NA)	(NA)	(NA)
Aquaculture in-ground ponds (see text):										
Farms .....2012	-	-	-	-	-	-	-	-	2	18
2007	(NA)	(NA)	(NA)	(NA)	(NA)	(NA)	(NA)	(NA)	(NA)	(NA)
Number .....2012	-	-	-	-	-	-	-	-	(D)	180
2007	(NA)	(NA)	(NA)	(NA)	(NA)	(NA)	(NA)	(NA)	(NA)	(NA)
Cuerdas .....2012	-	-	-	-	-	-	-	-	(D)	180
2007	(NA)	(NA)	(NA)	(NA)	(NA)	(NA)	(NA)	(NA)	(NA)	(NA)

**Table 41. Sales of Livestock and Their Products: 2012 and 2007**

[For meaning of abbreviations and symbols, see introductory text.]

Item	Puerto Rico	Adjuntas	Aguada	Aguadilla	Aguas Buenas	Aibonito	Añasco	Arecibo	Arroyo
<b>Cattle and calves:</b>									
Farms .....	2012 2,911	28	64	35	29	55	21	131	10
	2007 3,568	21	42	13	36	29	53	58	13
Number .....	2012 65,409	210	859	1,113	421	849	473	4,734	79
	2007 79,314	1,140	366	549	315	347	644	5,983	1,222
Dollars .....	2012 33,605,544	(D)	(D)	(D)	277,238	482,742	(D)	1,574,085	48,243
	2007 33,005,235	531,915	235,605	251,731	162,270	167,524	310,150	1,384,492	272,195
<b>Calves under 500 pounds:</b>									
Farms .....	2012 1,000	10	18	14	7	15	12	42	3
	2007 1,559	10	16	8	15	9	29	52	5
Number .....	2012 21,639	90	336	800	197	182	105	2,400	(D)
	2007 35,208	469	152	355	93	93	337	3,990	(D)
Dollars .....	2012 4,869,849	15,232	(D)	303,793	127,008	55,848	15,297	118,365	(D)
	2007 (NA)	(NA)	(NA)	(NA)	(NA)	(NA)	(NA)	(NA)	(NA)
<b>Cattle of 500 pounds or more:</b>									
Farms .....	2012 2,469	22	49	29	25	49	12	124	8
	2007 2,959	21	34	11	35	27	27	46	12
Number .....	2012 43,770	120	523	313	224	667	368	2,334	(D)
	2007 44,106	671	214	194	222	254	307	1,993	(D)
Dollars .....	2012 28,735,695	(D)	344,525	(D)	150,230	426,894	(D)	1,455,720	(D)
	2007 (NA)	(NA)	(NA)	(NA)	(NA)	(NA)	(NA)	(NA)	(NA)
<b>Hogs and pigs:</b>									
Farms .....	2012 532	7	6	-	7	3	5	31	2
	2007 1,046	19	12	2	15	3	33	16	2
Number .....	2012 54,524	142	(D)	-	192	627	433	5,422	(D)
	2007 (NA)	(NA)	(NA)	(D)	(NA)	(D)	(NA)	(NA)	(D)
Dollars .....	2012 8,019,245	(D)	(D)	-	17,992	66,575	57,550	(D)	(D)
	2007 6,238,744	36,485	39,490	(D)	67,820	(D)	123,045	867,075	(D)
<b>Hogs and pigs for sale:</b>									
Farms .....	2012 498	5	5	-	6	3	4	31	2
	2007 (NA)	(NA)	(NA)	(NA)	(NA)	(NA)	(NA)	(NA)	(NA)
Number .....	2012 47,543	76	275	-	(D)	(D)	379	5,318	(D)
	2007 (NA)	(NA)	(NA)	(NA)	(NA)	(NA)	(NA)	(NA)	(NA)
Dollars .....	2012 6,853,970	(D)	24,500	-	(D)	(D)	48,150	1,049,282	(D)
	2007 (NA)	(NA)	(NA)	(NA)	(NA)	(NA)	(NA)	(NA)	(NA)
<b>Under 3 months old:</b>									
Farms .....	2012 186	5	1	-	2	-	3	4	2
	2007 286	10	7	1	11	4	19	4	1
Number .....	2012 12,826	76	(D)	-	(D)	-	185	1,664	(D)
	2007 26,056	671	476	(D)	370	(D)	578	124	(D)
Dollars .....	2012 506,053	(D)	(D)	-	(D)	-	(D)	(D)	(D)
	2007 (NA)	(NA)	(NA)	(NA)	(NA)	(NA)	(NA)	(NA)	(NA)
<b>3 months old and older:</b>									
Farms .....	2012 402	-	4	-	6	3	4	27	-
	2007 854	14	5	2	6	3	28	13	1
Number .....	2012 34,717	-	(D)	-	(D)	(D)	194	3,654	-
	2007 47,544	166	143	(D)	612	(D)	1,920	6,646	(D)
Dollars .....	2012 6,347,917	-	(D)	-	(D)	(D)	(D)	(D)	-
	2007 (NA)	(NA)	(NA)	(NA)	(NA)	(NA)	(NA)	(NA)	(NA)
<b>Hogs and pigs for breeding:</b>									
Farms .....	2012 173	4	4	-	3	1	4	4	-
	2007 (NA)	(NA)	(NA)	(NA)	(NA)	(NA)	(NA)	(NA)	(NA)
Number .....	2012 6,981	66	(D)	-	(D)	(D)	54	104	-
	2007 (NA)	(NA)	(NA)	(NA)	(NA)	(NA)	(NA)	(NA)	(NA)
Dollars .....	2012 1,165,275	4,170	(D)	-	(D)	(D)	9,400	(D)	-
	2007 (NA)	(NA)	(NA)	(NA)	(NA)	(NA)	(NA)	(NA)	(NA)
<b>Sows and replacements:</b>									
Farms .....	2012 112	4	3	-	3	1	3	4	-
	2007 (NA)	(NA)	(NA)	(NA)	(NA)	(NA)	(NA)	(NA)	(NA)
Number .....	2012 2,278	66	(D)	-	(D)	(D)	28	95	-
	2007 (NA)	(NA)	(NA)	(NA)	(NA)	(NA)	(NA)	(NA)	(NA)
Dollars .....	2012 391,750	4,170	(D)	-	(D)	(D)	(D)	(D)	-
	2007 (NA)	(NA)	(NA)	(NA)	(NA)	(NA)	(NA)	(NA)	(NA)
<b>Boars:</b>									
Farms .....	2012 95	-	2	-	2	-	4	4	-
	2007 (NA)	(NA)	(NA)	(NA)	(NA)	(NA)	(NA)	(NA)	(NA)
Number .....	2012 4,703	-	(D)	-	(D)	-	26	9	-
	2007 (NA)	(NA)	(NA)	(NA)	(NA)	(NA)	(NA)	(NA)	(NA)
Dollars .....	2012 773,525	-	(D)	-	(D)	-	(D)	1,220	-
	2007 (NA)	(NA)	(NA)	(NA)	(NA)	(NA)	(NA)	(NA)	(NA)
<b>Total other livestock:</b>									
Farms .....	2012 591	-	5	-	2	9	26	33	3
	2007 (NA)	(NA)	(NA)	(NA)	(NA)	(NA)	(NA)	(NA)	(NA)
Number .....	2012 43,804	-	160	-	(D)	114	258	186	28
	2007 (NA)	(NA)	(NA)	(NA)	(D)	(NA)	(NA)	(NA)	(NA)
Dollars .....	2012 3,834,586	-	(D)	-	(D)	26,745	(D)	(D)	(D)
	2007 (NA)	(NA)	(NA)	(D)	(NA)	(NA)	(NA)	(NA)	(NA)
<b>All horses:</b>									
Farms .....	2012 149	-	-	-	-	3	-	32	-
	2007 277	-	1	3	5	-	3	3	4
Number .....	2012 705	-	-	-	-	(D)	-	(D)	-
	2007 1,075	-	(D)	(D)	5	-	(D)	7	(D)
Dollars .....	2012 2,624,585	-	-	-	-	(D)	-	(D)	-
	2007 (NA)	(NA)	(NA)	(NA)	(NA)	(NA)	(NA)	(NA)	(NA)
<b>Paso Finos (see text):</b>									
Farms .....	2012 29	-	-	-	-	-	-	-	-
	2007 (NA)	(NA)	(NA)	(NA)	(NA)	(NA)	(NA)	(NA)	(NA)
Number .....	2012 122	-	-	-	-	-	-	-	-
	2007 (NA)	(NA)	(NA)	(NA)	(NA)	(NA)	(NA)	(NA)	(NA)
Dollars .....	2012 544,760	-	-	-	-	-	-	-	-
	2007 (NA)	(NA)	(NA)	(NA)	(NA)	(NA)	(NA)	(NA)	(NA)
<b>Other purebreds (see text):</b>									
Farms .....	2012 32	-	-	-	-	1	-	1	-
	2007 (NA)	(NA)	(NA)	(NA)	(NA)	(NA)	(NA)	(NA)	(NA)
Number .....	2012 203	-	-	-	-	(D)	-	(D)	-
	2007 (NA)	(NA)	(NA)	(NA)	(NA)	(NA)	(NA)	(NA)	(NA)
Dollars .....	2012 1,934,550	-	-	-	-	(D)	-	(D)	-
	2007 (NA)	(NA)	(NA)	(NA)	(NA)	(NA)	(NA)	(NA)	(NA)
<b>Common horses (see text):</b>									
Farms .....	2012 91	-	-	-	-	2	-	31	-
	2007 (NA)	(NA)	(NA)	(NA)	(NA)	(NA)	(NA)	(NA)	(NA)

--continued

**Table 41. Sales of Livestock and Their Products: 2012 and 2007 (continued)**

[For meaning of abbreviations and symbols, see introductory text.]

Item	Barceloneta	Barranquitas	Bayamón	Cabo Rojo	Caguas	Camuy	Canóvanas	Carolina	Cataño	Cayey
<b>Cattle and calves:</b>										
Farms .....	2012 9	64	55	115	41	76	7	54	-	55
	2007 14	48	21	97	44	143	71	28	-	55
Number .....	2012 271	483	935	1,832	1,243	3,457	149	682	-	495
	2007 233	471	(D)	2,342	738	4,731	919	581	-	826
Dollars .....	2012 131,750	244,024	712,211	879,122	(D)	1,456,366	(D)	336,156	-	258,888
	2007 66,170	249,190	86,030	1,114,754	253,287	1,447,960	389,540	222,865	-	448,003
<b>Calves under 500 pounds:</b>										
Farms .....	2012 4	13	15	27	9	40	3	21	-	11
	2007 7	21	6	61	14	63	26	13	-	25
Number .....	2012 146	75	329	690	173	1,596	(D)	196	-	46
	2007 146	148	25	972	198	2,925	212	177	-	216
Dollars .....	2012 (D)	21,914	211,861	186,181	22,898	66,866	(D)	54,156	-	(D)
	2007 (NA)	(NA)	(NA)	(NA)	(NA)	(NA)	(NA)	(NA)	(NA)	(NA)
<b>Cattle of 500 pounds or more:</b>										
Farms .....	2012 8	55	47	110	36	58	4	49	-	50
	2007 13	40	20	83	35	116	52	26	-	48
Number .....	2012 125	408	606	1,142	1,070	1,861	(D)	486	-	449
	2007 87	323	(D)	1,370	540	1,806	707	404	-	610
Dollars .....	2012 (D)	222,110	500,350	692,941	757,790	1,389,500	(D)	282,000	-	(D)
	2007 (NA)	(NA)	(NA)	(NA)	(NA)	(NA)	(NA)	(NA)	(NA)	(NA)
<b>Hogs and pigs:</b>										
Farms .....	2012 1	11	-	4	26	10	13	4	-	9
	2007 -	30	-	11	4	11	14	4	-	15
Number .....	2012 (D)	1,658	-	650	1,043	1,378	953	139	-	984
	2007 (NA)	(NA)	(NA)	(NA)	(D)	(NA)	(NA)	(D)	(NA)	(NA)
Dollars .....	2012 (D)	(D)	-	(D)	(D)	245,830	94,780	6,900	-	186,730
	2007 -	164,713	-	35,640	(D)	20,600	90,020	(D)	-	329,248
<b>Hogs and pigs for sale:</b>										
Farms .....	2012 1	11	-	4	26	10	13	4	-	8
	2007 (NA)	(NA)	(NA)	(NA)	(NA)	(NA)	(NA)	(NA)	(NA)	(NA)
Number .....	2012 (D)	(D)	-	(D)	728	(D)	(D)	139	-	(D)
	2007 (NA)	(NA)	(NA)	(NA)	(NA)	(NA)	(NA)	(NA)	(NA)	(NA)
Dollars .....	2012 (D)	(D)	-	(D)	91,053	(D)	(D)	6,900	-	(D)
	2007 (NA)	(NA)	(NA)	(NA)	(NA)	(NA)	(NA)	(NA)	(NA)	(NA)
<b>Under 3 months old:</b>										
Farms .....	2012 -	2	-	2	-	2	2	1	-	2
	2007 -	9	-	6	-	4	6	-	-	-
Number .....	2012 -	(D)	-	(D)	-	(D)	(D)	(D)	-	(D)
	2007 -	540	-	410	-	40	494	-	-	-
Dollars .....	2012 -	(D)	-	(D)	-	(D)	(D)	(D)	-	(D)
	2007 (NA)	(NA)	(NA)	(NA)	(NA)	(NA)	(NA)	(NA)	(NA)	(NA)
<b>3 months old and older:</b>										
Farms .....	2012 1	9	-	2	26	9	13	3	-	6
	2007 -	19	-	6	4	7	7	4	-	15
Number .....	2012 (D)	1,463	-	(D)	728	(D)	(D)	(D)	-	(D)
	2007 -	585	-	254	(D)	(D)	238	(D)	-	2,635
Dollars .....	2012 (D)	(D)	-	(D)	91,053	(D)	(D)	(D)	-	(D)
	2007 (NA)	(NA)	(NA)	(NA)	(NA)	(NA)	(NA)	(NA)	(NA)	(NA)
<b>Hogs and pigs for breeding:</b>										
Farms .....	2012 1	2	-	1	9	3	5	-	-	4
	2007 (NA)	(NA)	(NA)	(NA)	(NA)	(NA)	(NA)	(NA)	(NA)	(NA)
Number .....	2012 (D)	(D)	-	(D)	315	(D)	(D)	-	-	(D)
	2007 (NA)	(NA)	(NA)	(NA)	(NA)	(NA)	(NA)	(NA)	(NA)	(NA)
Dollars .....	2012 (D)	(D)	-	(D)	(D)	(D)	(D)	-	-	(D)
	2007 (NA)	(NA)	(NA)	(NA)	(NA)	(NA)	(NA)	(NA)	(NA)	(NA)
<b>Sows and replacements:</b>										
Farms .....	2012 1	2	-	1	-	1	-	-	-	4
	2007 (NA)	(NA)	(NA)	(NA)	(NA)	(NA)	(NA)	(NA)	(NA)	(NA)
Number .....	2012 (D)	(D)	-	(D)	-	(D)	-	-	-	(D)
	2007 (NA)	(NA)	(NA)	(NA)	(NA)	(NA)	(NA)	(NA)	(NA)	(NA)
Dollars .....	2012 (D)	(D)	-	(D)	-	(D)	-	-	-	(D)
	2007 (NA)	(NA)	(NA)	(NA)	(NA)	(NA)	(NA)	(NA)	(NA)	(NA)
<b>Boars:</b>										
Farms .....	2012 1	-	-	-	9	2	5	-	-	1
	2007 (NA)	(NA)	(NA)	(NA)	(NA)	(NA)	(NA)	(NA)	(NA)	(NA)
Number .....	2012 (D)	-	-	-	315	(D)	(D)	-	-	(D)
	2007 (NA)	(NA)	(NA)	(NA)	(NA)	(NA)	(NA)	(NA)	(NA)	(NA)
Dollars .....	2012 (D)	-	-	-	(D)	(D)	(D)	-	-	(D)
	2007 (NA)	(NA)	(NA)	(NA)	(NA)	(NA)	(NA)	(NA)	(NA)	(NA)
<b>Total other livestock:</b>										
Farms .....	2012 1	6	-	51	20	12	10	5	-	6
	2007 (NA)	(NA)	(NA)	(NA)	(NA)	(NA)	(NA)	(NA)	(NA)	(NA)
Number .....	2012 (D)	147	-	2,636	211	1,498	848	85	-	77
	2007 (NA)	(NA)	(NA)	(NA)	(NA)	(NA)	(NA)	(D)	(NA)	(NA)
Dollars .....	2012 (D)	(D)	-	(D)	(D)	(D)	(D)	9,875	-	(D)
	2007 (NA)	(NA)	(NA)	(NA)	(NA)	(NA)	(NA)	(NA)	(NA)	(NA)
<b>All horses:</b>										
Farms .....	2012 -	2	-	4	4	-	-	-	-	1
	2007 -	1	-	3	3	8	1	1	-	3
Number .....	2012 -	(D)	-	48	11	-	-	-	-	(D)
	2007 -	(D)	-	11	7	20	(D)	(D)	-	9
Dollars .....	2012 -	(D)	-	(D)	24,400	-	-	-	-	(D)
	2007 (NA)	(NA)	(NA)	(NA)	(NA)	(NA)	(NA)	(NA)	(NA)	(NA)
<b>Paso Finos (see text):</b>										
Farms .....	2012 -	1	-	-	3	-	-	-	-	1
	2007 (NA)	(NA)	(NA)	(NA)	(NA)	(NA)	(NA)	(NA)	(NA)	(NA)
Number .....	2012 -	(D)	-	-	(D)	-	-	-	-	(D)
	2007 (NA)	(NA)	(NA)	(NA)	(NA)	(NA)	(NA)	(NA)	(NA)	(NA)
Dollars .....	2012 -	(D)	-	-	(D)	-	-	-	-	(D)
	2007 (NA)	(NA)	(NA)	(NA)	(NA)	(NA)	(NA)	(NA)	(NA)	(NA)
<b>Other purebreds (see text):</b>										
Farms .....	2012 -	1	-	-	-	-	-	-	-	-
	2007 (NA)	(NA)	(NA)	(NA)	(NA)	(NA)	(NA)	(NA)	(NA)	(NA)
Number .....	2012 -	(D)	-	-	-	-	-	-	-	-
	2007 (NA)	(NA)	(NA)	(NA)	(NA)	(NA)	(NA)	(NA)	(NA)	(NA)
Dollars .....	2012 -	(D)	-	-	-	-	-	-	-	-
	2007 (NA)	(NA)	(NA)	(NA)	(NA)	(NA)	(NA)	(NA)	(NA)	(NA)
<b>Common horses (see text):</b>										
Farms .....	2012 -	-	-	4	1	-	-	-	-	-
	2007 (NA)	(NA)	(NA)	(NA)	(NA)	(NA)	(NA)	(NA)	(NA)	(NA)

--continued

**Table 41. Sales of Livestock and Their Products: 2012 and 2007 (continued)**

[For meaning of abbreviations and symbols, see introductory text.]

Item	Ceiba	Ciales	Cidra	Coamo	Comerio	Corozal	Culebra	Dorado	Fajardo	Florida
<b>Cattle and calves:</b>										
Farms .....	2012 18	42	40	114	36	74	-	12	41	31
	2007 27	107	32	114	35	175	-	5	43	35
Number .....	2012 621	499	564	1,562	529	1,780	-	363	717	354
	2007 435	1,274	1,121	2,043	383	1,763	-	94	1,199	274
Dollars .....	2012 199,700	270,071	294,451	821,105	294,634	1,128,833	-	240,075	430,986	(D)
	2007 130,735	739,561	317,975	1,074,538	160,443	771,885	-	31,330	669,720	145,115
<b>Calves under 500 pounds:</b>										
Farms .....	2012 4	10	12	37	15	14	-	4	11	9
	2007 8	29	13	55	13	44	-	2	19	11
Number .....	2012 385	130	135	388	176	129	-	165	250	165
	2007 102	276	547	766	121	366	-	(D)	455	115
Dollars .....	2012 84,750	38,888	39,401	136,415	52,644	32,133	(NA)	64,725	171,336	(D)
	2007 (NA)	(NA)	(NA)	(NA)	(NA)	(NA)	(NA)	(NA)	(NA)	(NA)
<b>Cattle of 500 pounds or more:</b>										
Farms .....	2012 14	36	37	100	30	64	-	10	34	24
	2007 24	95	30	97	31	141	-	4	37	30
Number .....	2012 236	369	429	1,174	353	1,651	-	198	467	189
	2007 333	998	574	1,277	262	1,397	-	(D)	744	159
Dollars .....	2012 114,950	231,183	255,050	684,690	241,990	1,096,700	-	175,350	259,650	118,650
	2007 (NA)	(NA)	(NA)	(NA)	(NA)	(NA)	(NA)	(NA)	(NA)	(NA)
<b>Hogs and pigs:</b>										
Farms .....	2012 2	9	5	9	6	12	-	-	-	-
	2007 3	22	8	20	17	38	-	-	2	1
Number .....	2012 (D)	206	528	359	87	1,548	-	-	-	-
	2007 (NA)	(NA)	(NA)	(NA)	(NA)	(NA)	(NA)	(NA)	(D)	(D)
Dollars .....	2012 (D)	(D)	122,550	34,828	(D)	326,920	-	-	-	-
	2007 2,920	19,489	50,584	72,558	331,139	293,921	-	-	(D)	(D)
<b>Hogs and pigs for sale:</b>										
Farms .....	2012 2	9	4	9	6	12	-	-	-	-
	2007 (NA)	(NA)	(NA)	(NA)	(NA)	(NA)	(NA)	(NA)	(NA)	(NA)
Number .....	2012 (D)	206	(D)	(D)	(D)	1,392	-	-	-	-
	2007 (NA)	(NA)	(NA)	(NA)	(NA)	(NA)	(NA)	(NA)	(NA)	(NA)
Dollars .....	2012 (D)	(D)	(D)	(D)	(D)	297,640	-	-	-	-
	2007 (NA)	(NA)	(NA)	(NA)	(NA)	(NA)	(NA)	(NA)	(NA)	(NA)
<b>Under 3 months old:</b>										
Farms .....	2012 2	1	-	2	1	-	-	-	-	-
	2007 3	9	1	9	5	7	-	-	2	1
Number .....	2012 (D)	(D)	-	(D)	(D)	-	-	-	-	-
	2007 74	116	(D)	2,100	220	1,460	-	-	(D)	(D)
Dollars .....	2012 (D)	(D)	-	(D)	(D)	-	-	-	-	-
	2007 (NA)	(NA)	(NA)	(NA)	(NA)	(NA)	(NA)	(NA)	(NA)	(NA)
<b>3 months old and older:</b>										
Farms .....	2012 -	8	4	8	5	12	-	-	-	-
	2007 -	9	6	11	13	31	-	-	2	-
Number .....	2012 (D)	(D)	(D)	(D)	(D)	1,392	-	-	-	-
	2007 -	61	127	155	2,335	2,311	-	-	(D)	-
Dollars .....	2012 -	(D)	(D)	29,100	(D)	297,640	-	-	-	-
	2007 (NA)	(NA)	(NA)	(NA)	(NA)	(NA)	(NA)	(NA)	(NA)	(NA)
<b>Hogs and pigs for breeding:</b>										
Farms .....	2012 -	-	3	1	1	6	-	-	-	-
	2007 (NA)	(NA)	(NA)	(NA)	(NA)	(NA)	(NA)	(NA)	(NA)	(NA)
Number .....	2012 -	-	(D)	(D)	(D)	156	-	-	-	-
	2007 (NA)	(NA)	(NA)	(NA)	(NA)	(NA)	(NA)	(NA)	(NA)	(NA)
Dollars .....	2012 -	-	(D)	(D)	(D)	29,280	-	-	-	-
	2007 (NA)	(NA)	(NA)	(NA)	(NA)	(NA)	(NA)	(NA)	(NA)	(NA)
<b>Sows and replacements:</b>										
Farms .....	2012 -	-	2	1	-	2	-	-	-	-
	2007 (NA)	(NA)	(NA)	(NA)	(NA)	(NA)	(NA)	(NA)	(NA)	(NA)
Number .....	2012 -	-	(D)	(D)	-	(D)	-	-	-	-
	2007 (NA)	(NA)	(NA)	(NA)	(NA)	(NA)	(NA)	(NA)	(NA)	(NA)
Dollars .....	2012 -	-	(D)	(D)	-	(D)	-	-	-	-
	2007 (NA)	(NA)	(NA)	(NA)	(NA)	(NA)	(NA)	(NA)	(NA)	(NA)
<b>Boars:</b>										
Farms .....	2012 -	-	1	-	1	4	-	-	-	-
	2007 (NA)	(NA)	(NA)	(NA)	(NA)	(NA)	(NA)	(NA)	(NA)	(NA)
Number .....	2012 -	-	(D)	-	(D)	(D)	-	-	-	-
	2007 (NA)	(NA)	(NA)	(NA)	(NA)	(NA)	(NA)	(NA)	(NA)	(NA)
Dollars .....	2012 -	-	(D)	-	(D)	(D)	-	-	-	-
	2007 (NA)	(NA)	(NA)	(NA)	(NA)	(NA)	(NA)	(NA)	(NA)	(NA)
<b>Total other livestock:</b>										
Farms .....	2012 -	9	11	20	9	13	-	-	-	-
	2007 (NA)	(NA)	(NA)	(NA)	(NA)	(NA)	(NA)	(NA)	(NA)	(NA)
Number .....	2012 -	376	176	291	(D)	116	-	-	-	(D)
	2007 (NA)	(NA)	(NA)	(NA)	(NA)	(NA)	(NA)	(NA)	(NA)	(D)
Dollars .....	2012 -	(D)	30,845	(D)	(D)	(D)	-	-	-	-
	2007 (NA)	(NA)	(NA)	(NA)	(D)	(NA)	(NA)	(NA)	(D)	(D)
<b>All horses:</b>										
Farms .....	2012 -	5	2	9	4	-	-	-	-	-
	2007 -	1	-	9	1	3	3	-	12	-
Number .....	2012 (D)	(D)	(D)	134	(D)	-	-	-	-	-
	2007 -	(D)	-	403	(D)	9	3	-	(D)	-
Dollars .....	2012 -	(D)	(D)	1,088,300	70,000	-	-	-	-	-
	2007 (NA)	(NA)	(NA)	(NA)	(NA)	(NA)	(NA)	(NA)	(NA)	(NA)
<b>Paso Finos (see text):</b>										
Farms .....	2012 -	2	1	3	2	-	-	-	-	-
	2007 (NA)	(NA)	(NA)	(NA)	(NA)	(NA)	(NA)	(NA)	(NA)	(NA)
Number .....	2012 -	(D)	(D)	(D)	(D)	-	-	-	-	-
	2007 (NA)	(NA)	(NA)	(NA)	(NA)	(NA)	(NA)	(NA)	(NA)	(NA)
Dollars .....	2012 -	(D)	(D)	(D)	(D)	-	-	-	-	-
	2007 (NA)	(NA)	(NA)	(NA)	(NA)	(NA)	(NA)	(NA)	(NA)	(NA)
<b>Other purebreds (see text):</b>										
Farms .....	2012 -	1	1	6	2	-	-	-	-	-
	2007 (NA)	(NA)	(NA)	(NA)	(NA)	(NA)	(NA)	(NA)	(NA)	(NA)
Number .....	2012 -	(D)	(D)	(D)	(D)	-	-	-	-	-
	2007 (NA)	(NA)	(NA)	(NA)	(NA)	(NA)	(NA)	(NA)	(NA)	(NA)
Dollars .....	2012 -	(D)	(D)	(D)	(D)	-	-	-	-	-
	2007 (NA)	(NA)	(NA)	(NA)	(NA)	(NA)	(NA)	(NA)	(NA)	(NA)
<b>Common horses (see text):</b>										
Farms .....	2012 -	2	-	-	-	-	-	-	-	-
	2007 (NA)	(NA)	(NA)	(NA)	(NA)	(NA)	(NA)	(NA)	(NA)	(NA)

--continued

**Table 41. Sales of Livestock and Their Products: 2012 and 2007 (continued)**

[For meaning of abbreviations and symbols, see introductory text.]

Item	Guánica	Guayama	Guayanilla	Guaynabo	Gurabo	Hatillo	Hormigueros	Humacao	Isabela	Jayuya
<b>Cattle and calves:</b>										
Farms .....	2012 14	2	32	21	28	112	17	21	64	5
	2007 16	6	35	11	30	98	22	50	45	14
Number .....	2012 527	(D)	355	191	419	4,271	386	1,227	1,347	35
	2007 467	(D)	444	116	348	7,683	344	878	2,656	277
Dollars .....	2012 401,709	(D)	(D)	108,000	(D)	1,245,418	(D)	726,164	481,942	18,035
	2007 306,246	(D)	203,189	54,455	162,919	2,203,600	339,769	458,030	1,265,724	132,705
<b>Calves under 500 pounds:</b>										
Farms .....	2012 4	1	9	5	9	54	13	7	26	1
	2007 7	3	21	4	10	82	9	15	22	8
Number .....	2012 183	(D)	44	114	219	2,400	182	139	489	(D)
	2007 147	(D)	186	36	198	5,008	91	190	1,241	60
Dollars .....	2012 100,834	(D)	(D)	71,850	62,214	115,663	(D)	6,200	44,028	(D)
	2007 (NA)	(NA)	(NA)	(NA)	(NA)	(NA)	(NA)	(NA)	(NA)	(NA)
<b>Cattle of 500 pounds or more:</b>										
Farms .....	2012 12	1	30	16	24	99	9	20	57	4
	2007 12	5	28	11	28	95	15	46	40	14
Number .....	2012 344	(D)	311	77	200	1,871	204	1,088	858	(D)
	2007 320	42	258	80	150	2,675	253	688	1,415	217
Dollars .....	2012 300,875	(D)	194,282	36,150	125,900	1,129,755	167,449	719,964	437,914	(D)
	2007 (NA)	(NA)	(NA)	(NA)	(NA)	(NA)	(NA)	(NA)	(NA)	(NA)
<b>Hogs and pigs:</b>										
Farms .....	2012 2	-	12	-	9	14	-	-	19	3
	2007 5	1	13	1	8	22	1	151	20	4
Number .....	2012 (D)	-	4,614	-	699	620	-	-	3,312	70
	2007 (NA)	(D)	(NA)	(D)	(NA)	(NA)	(D)	(NA)	(NA)	(D)
Dollars .....	2012 (D)	-	831,556	-	(D)	85,575	-	-	467,915	(D)
	2007 11,710	(D)	86,713	(D)	44,865	51,625	(D)	87,320	457,507	(D)
<b>Hogs and pigs for sale:</b>										
Farms .....	2012 2	-	10	-	6	14	-	-	18	3
	2007 (NA)	(NA)	(NA)	(NA)	(NA)	(NA)	(NA)	(NA)	(NA)	(NA)
Number .....	2012 (D)	-	4,341	-	496	(D)	-	-	3,143	70
	2007 (NA)	(NA)	(NA)	(NA)	(NA)	(NA)	(NA)	(NA)	(NA)	(NA)
Dollars .....	2012 (D)	-	783,881	-	(D)	(D)	-	-	448,360	(D)
	2007 (NA)	(NA)	(NA)	(NA)	(NA)	(NA)	(NA)	(NA)	(NA)	(NA)
<b>Under 3 months old:</b>										
Farms .....	2012 2	-	4	-	2	2	-	-	5	1
	2007 5	1	3	-	5	3	2	7	1	1
Number .....	2012 (D)	-	185	-	(D)	(D)	-	-	560	(D)
	2007 302	(D)	420	-	190	571	-	(D)	4,080	(D)
Dollars .....	2012 (D)	-	6,044	-	(D)	(D)	-	-	18,900	(D)
	2007 (NA)	(NA)	(NA)	(NA)	(NA)	(NA)	(NA)	(NA)	(NA)	(NA)
<b>3 months old and older:</b>										
Farms .....	2012 -	-	7	-	6	14	-	-	16	2
	2007 -	-	11	1	7	18	1	149	18	4
Number .....	2012 -	-	4,156	-	(D)	(D)	-	-	2,583	(D)
	2007 -	-	679	(D)	452	134	(D)	1,250	2,227	(D)
Dollars .....	2012 -	-	777,837	-	(D)	79,600	-	-	429,460	(D)
	2007 (NA)	(NA)	(NA)	(NA)	(NA)	(NA)	(NA)	(NA)	(NA)	(NA)
<b>Hogs and pigs for breeding:</b>										
Farms .....	2012 1	-	7	-	6	1	-	-	10	-
	2007 (NA)	(NA)	(NA)	(NA)	(NA)	(NA)	(NA)	(NA)	(NA)	(NA)
Number .....	2012 (D)	-	273	-	203	(D)	-	-	169	-
	2007 (NA)	(NA)	(NA)	(NA)	(NA)	(NA)	(NA)	(NA)	(NA)	(NA)
Dollars .....	2012 (D)	-	47,675	-	45,250	(D)	-	-	19,555	-
	2007 (NA)	(NA)	(NA)	(NA)	(NA)	(NA)	(NA)	(NA)	(NA)	(NA)
<b>Sows and replacements:</b>										
Farms .....	2012 1	-	6	-	4	1	-	-	9	-
	2007 (NA)	(NA)	(NA)	(NA)	(NA)	(NA)	(NA)	(NA)	(NA)	(NA)
Number .....	2012 (D)	-	(D)	-	29	(D)	-	-	(D)	-
	2007 (NA)	(NA)	(NA)	(NA)	(NA)	(NA)	(NA)	(NA)	(NA)	(NA)
Dollars .....	2012 (D)	-	(D)	-	(D)	(D)	-	-	(D)	-
	2007 (NA)	(NA)	(NA)	(NA)	(NA)	(NA)	(NA)	(NA)	(NA)	(NA)
<b>Boars:</b>										
Farms .....	2012 1	-	2	-	5	-	-	-	3	-
	2007 (NA)	(NA)	(NA)	(NA)	(NA)	(NA)	(NA)	(NA)	(NA)	(NA)
Number .....	2012 (D)	-	(D)	-	174	-	-	-	(D)	-
	2007 (NA)	(NA)	(NA)	(NA)	(NA)	(NA)	(NA)	(NA)	(NA)	(NA)
Dollars .....	2012 (D)	-	(D)	-	(D)	-	-	-	(D)	-
	2007 (NA)	(NA)	(NA)	(NA)	(NA)	(NA)	(NA)	(NA)	(NA)	(NA)
<b>Total other livestock:</b>										
Farms .....	2012 2	1	7	3	2	18	8	-	6	5
	2007 (NA)	(NA)	(NA)	(NA)	(NA)	(NA)	(NA)	(NA)	(NA)	(NA)
Number .....	2012 (D)	(D)	732	30	(D)	72	80	-	76	47
	2007 (NA)	(D)	(D)	(NA)	(D)	(D)	(D)	(D)	(D)	(NA)
Dollars .....	2012 (D)	(D)	(D)	300,000	(D)	(D)	8,800	-	(D)	(D)
	2007 (NA)	(D)	(NA)	(NA)	(D)	(D)	(NA)	(D)	(D)	(D)
<b>All horses:</b>										
Farms .....	2012 -	1	2	3	-	18	-	-	1	3
	2007 4	-	-	-	1	2	3	1	1	4
Number .....	2012 (D)	(D)	(D)	30	-	72	-	-	(D)	4
	2007 (D)	-	-	-	(D)	(D)	3	(D)	(D)	(D)
Dollars .....	2012 -	(D)	(D)	300,000	-	(D)	-	-	(D)	(D)
	2007 (NA)	(NA)	(NA)	(NA)	(NA)	(NA)	(NA)	(NA)	(NA)	(NA)
<b>Paso Finos (see text):</b>										
Farms .....	2012 -	1	-	-	-	-	-	-	-	-
	2007 (NA)	(NA)	(NA)	(NA)	(NA)	(NA)	(NA)	(NA)	(NA)	(NA)
Number .....	2012 -	(D)	-	-	-	-	-	-	-	-
	2007 (NA)	(NA)	(NA)	(NA)	(NA)	(NA)	(NA)	(NA)	(NA)	(NA)
Dollars .....	2012 -	(D)	-	-	-	-	-	-	-	-
	2007 (NA)	(NA)	(NA)	(NA)	(NA)	(NA)	(NA)	(NA)	(NA)	(NA)
<b>Other purebreds (see text):</b>										
Farms .....	2012 -	-	-	3	-	-	-	-	-	1
	2007 (NA)	(NA)	(NA)	(NA)	(NA)	(NA)	(NA)	(NA)	(NA)	(NA)
Number .....	2012 -	-	-	30	-	-	-	-	-	(D)
	2007 (NA)	(NA)	(NA)	(NA)	(NA)	(NA)	(NA)	(NA)	(NA)	(NA)
Dollars .....	2012 -	-	-	300,000	-	-	-	-	-	(D)
	2007 (NA)	(NA)	(NA)	(NA)	(NA)	(NA)	(NA)	(NA)	(NA)	(NA)
<b>Common horses (see text):</b>										
Farms .....	2012 -	-	2	-	-	18	-	-	1	2
	2007 (NA)	(NA)	(NA)	(NA)	(NA)	(NA)	(NA)	(NA)	(NA)	(NA)

--continued

**Table 41. Sales of Livestock and Their Products: 2012 and 2007 (continued)**

[For meaning of abbreviations and symbols, see introductory text.]

Item	Juana Díaz	Juncos	Lajas	Lares	Las Marías	Las Piedras	Loíza	Luquillo	Manatí	Maricao
<b>Cattle and calves:</b>										
Farms .....	2012 23	41	124	16	8	37	34	16	10	1
	2007 27	36	75	29	18	82	13	16	51	-
Number .....	2012 365	1,205	1,764	148	53	1,266	681	198	573	(D)
	2007 537	1,303	1,476	547	187	1,715	363	197	2,171	-
Dollars .....	2012 173,309	348,237	870,317	(D)	32,470	558,857	412,043	(D)	185,480	(D)
	2007 202,401	605,036	561,418	142,540	(D)	656,031	126,840	90,570	854,482	-
<b>Calves under 500 pounds:</b>										
Farms .....	2012 9	14	47	8	1	13	12	5	4	-
	2007 16	14	50	7	7	29	6	10	20	-
Number .....	2012 117	594	782	58	(D)	351	285	82	673	-
	2007 217	349	734	112	39	676	139	136	673	-
Dollars .....	2012 36,759	48,587	211,356	9,600	(D)	22,824	153,768	(D)	9,830	-
	2007 (NA)	(NA)	(NA)	(NA)	(NA)	(NA)	(NA)	(NA)	(NA)	(NA)
<b>Cattle of 500 pounds or more:</b>										
Farms .....	2012 21	38	117	12	7	33	30	13	9	1
	2007 25	32	60	28	14	62	12	11	42	-
Number .....	2012 248	611	982	90	(D)	915	396	116	(D)	(D)
	2007 320	954	742	435	148	1,039	224	61	1,498	-
Dollars .....	2012 136,550	299,650	658,961	77,150	(D)	536,033	258,275	80,985	175,650	(D)
	2007 (NA)	(NA)	(NA)	(NA)	(NA)	(NA)	(NA)	(NA)	(NA)	(NA)
<b>Hogs and pigs:</b>										
Farms .....	2012 5	4	56	6	7	22	3	2	7	-
	2007 10	15	7	11	11	24	-	6	6	1
Number .....	2012 (D)	50	1,726	516	1,030	1,074	150	(D)	788	-
	2007 (NA)	(NA)	(NA)	(NA)	(NA)	(NA)	(NA)	(NA)	(NA)	(D)
Dollars .....	2012 (D)	6,080	(D)	(D)	223,759	139,190	12,000	(D)	(D)	(D)
	2007 275,990	60,684	69,400	49,969	110,297	133,270	-	7,600	(D)	(D)
<b>Hogs and pigs for sale:</b>										
Farms .....	2012 5	2	54	5	7	19	3	2	7	-
	2007 (NA)	(NA)	(NA)	(NA)	(NA)	(NA)	(NA)	(NA)	(NA)	(NA)
Number .....	2012 (D)	(D)	1,671	(D)	(D)	547	150	(D)	668	-
	2007 (NA)	(NA)	(NA)	(NA)	(NA)	(NA)	(NA)	(NA)	(NA)	(NA)
Dollars .....	2012 (D)	(D)	(D)	(D)	(D)	57,660	12,000	(D)	78,560	-
	2007 (NA)	(NA)	(NA)	(NA)	(NA)	(NA)	(NA)	(NA)	(NA)	(NA)
<b>Under 3 months old:</b>										
Farms .....	2012 1	-	52	3	2	2	3	2	-	-
	2007 1	4	4	5	3	4	-	2	2	-
Number .....	2012 (D)	-	798	(D)	(D)	(D)	150	(D)	-	-
	2007 (D)	360	532	308	265	550	-	(D)	(D)	-
Dollars .....	2012 (D)	-	(D)	8,630	(D)	(D)	12,000	(D)	-	-
	2007 (NA)	(NA)	(NA)	(NA)	(NA)	(NA)	(NA)	(NA)	(NA)	(NA)
<b>3 months old and older:</b>										
Farms .....	2012 4	2	54	4	5	18	-	2	7	-
	2007 10	14	5	9	8	24	-	2	4	1
Number .....	2012 (D)	(D)	873	245	(D)	(D)	-	(D)	668	-
	2007 1,635	555	196	559	474	930	-	(D)	785	(D)
Dollars .....	2012 (D)	(D)	127,785	(D)	(D)	(D)	-	(D)	78,560	-
	2007 (NA)	(NA)	(NA)	(NA)	(NA)	(NA)	(NA)	(NA)	(NA)	(NA)
<b>Hogs and pigs for breeding:</b>										
Farms .....	2012 1	2	7	3	2	12	-	-	4	-
	2007 (NA)	(NA)	(NA)	(NA)	(NA)	(NA)	(NA)	(NA)	(NA)	(NA)
Number .....	2012 (D)	(D)	55	(D)	(D)	527	-	-	120	-
	2007 (NA)	(NA)	(NA)	(NA)	(NA)	(NA)	(NA)	(NA)	(NA)	(NA)
Dollars .....	2012 (D)	(D)	5,210	3,520	(D)	81,530	-	-	(D)	-
	2007 (NA)	(NA)	(NA)	(NA)	(NA)	(NA)	(NA)	(NA)	(NA)	(NA)
<b>Sows and replacements:</b>										
Farms .....	2012 1	2	5	3	2	3	-	-	1	-
	2007 (NA)	(NA)	(NA)	(NA)	(NA)	(NA)	(NA)	(NA)	(NA)	(NA)
Number .....	2012 (D)	(D)	40	(D)	(D)	17	-	-	(D)	-
	2007 (NA)	(NA)	(NA)	(NA)	(NA)	(NA)	(NA)	(NA)	(NA)	(NA)
Dollars .....	2012 (D)	(D)	3,520	(D)	(D)	3,100	-	-	(D)	-
	2007 (NA)	(NA)	(NA)	(NA)	(NA)	(NA)	(NA)	(NA)	(NA)	(NA)
<b>Boars:</b>										
Farms .....	2012 -	-	5	1	1	10	-	-	4	-
	2007 (NA)	(NA)	(NA)	(NA)	(NA)	(NA)	(NA)	(NA)	(NA)	(NA)
Number .....	2012 -	-	15	(D)	(D)	510	-	-	(D)	-
	2007 (NA)	(NA)	(NA)	(NA)	(NA)	(NA)	(NA)	(NA)	(NA)	(NA)
Dollars .....	2012 -	-	1,690	(D)	(D)	78,430	-	-	(D)	-
	2007 (NA)	(NA)	(NA)	(NA)	(NA)	(NA)	(NA)	(NA)	(NA)	(NA)
<b>Total other livestock:</b>										
Farms .....	2012 2	8	121	6	3	10	-	-	3	-
	2007 (NA)	(NA)	(NA)	(NA)	(NA)	(NA)	(NA)	(NA)	(NA)	(NA)
Number .....	2012 (D)	73	24,000	145	(D)	90	-	-	48	-
	2007 (NA)	(D)	(NA)	(D)	(NA)	(NA)	(NA)	(NA)	(D)	(NA)
Dollars .....	2012 (D)	54,185	545,367	(D)	(D)	11,330	-	-	(D)	-
	2007 (D)	(D)	(NA)	(NA)	(NA)	(NA)	(NA)	(NA)	(NA)	(NA)
<b>All horses:</b>										
Farms .....	2012 1	3	9	1	1	1	-	-	1	-
	2007 3	2	1	28	23	5	-	5	2	-
Number .....	2012 (D)	(D)	68	(D)	(D)	(D)	-	-	(D)	-
	2007 18	(D)	(D)	68	60	8	-	5	(D)	-
Dollars .....	2012 (D)	45,000	28,575	(D)	(D)	(D)	-	-	(D)	-
	2007 (NA)	(NA)	(NA)	(NA)	(NA)	(NA)	(NA)	(NA)	(NA)	(NA)
<b>Paso Finos (see text):</b>										
Farms .....	2012 -	1	-	1	1	-	-	-	1	-
	2007 (NA)	(NA)	(NA)	(NA)	(NA)	(NA)	(NA)	(NA)	(NA)	(NA)
Number .....	2012 -	(D)	-	(D)	(D)	-	-	-	(D)	-
	2007 (NA)	(NA)	(NA)	(NA)	(NA)	(NA)	(NA)	(NA)	(NA)	(NA)
Dollars .....	2012 -	(D)	-	(D)	(D)	-	-	-	(D)	-
	2007 (NA)	(NA)	(NA)	(NA)	(NA)	(NA)	(NA)	(NA)	(NA)	(NA)
<b>Other purebreds (see text):</b>										
Farms .....	2012 -	2	1	-	-	-	-	-	-	-
	2007 (NA)	(NA)	(NA)	(NA)	(NA)	(NA)	(NA)	(NA)	(NA)	(NA)
Number .....	2012 -	(D)	(D)	-	-	-	-	-	-	-
	2007 (NA)	(NA)	(NA)	(NA)	(NA)	(NA)	(NA)	(NA)	(NA)	(NA)
Dollars .....	2012 -	(D)	(D)	-	-	-	-	-	-	-
	2007 (NA)	(NA)	(NA)	(NA)	(NA)	(NA)	(NA)	(NA)	(NA)	(NA)
<b>Common horses (see text):</b>										
Farms .....	2012 1	-	8	-	1	1	-	-	1	-
	2007 (NA)	(NA)	(NA)	(NA)	(NA)	(NA)	(NA)	(NA)	(NA)	(NA)

--continued

**Table 41. Sales of Livestock and Their Products: 2012 and 2007 (continued)**

[For meaning of abbreviations and symbols, see introductory text.]

Item	Maunabo	Mayagüez	Moca	Morovis	Naguabo	Naranjito	Orocovis	Patillas	Peñuelas	Ponce
<b>Cattle and calves:</b>										
Farms .....2012	6	24	49	69	26	37	92	49	15	17
.....2007	14	15	192	84	93	58	95	60	36	34
Number .....2012	74	730	1,140	762	3,291	541	978	1,153	332	220
.....2007	127	166	2,157	1,746	2,148	584	909	839	360	1,627
Dollars .....2012	47,000	(D)	(D)	320,855	2,079,895	290,798	(D)	605,852	220,122	167,684
.....2007	65,440	75,705	1,417,001	614,690	951,675	329,015	398,424	445,207	150,945	1,255,785
<b>Calves under 500 pounds:</b>										
Farms .....2012	2	12	32	17	14	10	29	17	3	7
.....2007	6	7	71	33	35	18	32	23	15	21
Number .....2012	(D)	86	232	233	693	125	194	98	10	24
.....2007	41	127	829	723	721	151	266	184	112	218
Dollars .....2012	(D)	19,097	48,150	22,017	151,102	38,618	57,245	35,902	2,922	7,342
.....2007	(NA)	(NA)	(NA)	(NA)	(NA)	(NA)	(NA)	(NA)	(NA)	(NA)
<b>Cattle of 500 pounds or more:</b>										
Farms .....2012	4	13	23	60	15	32	79	38	14	12
.....2007	12	9	138	75	75	51	87	44	29	19
Number .....2012	(D)	644	908	529	2,598	416	784	1,055	322	196
.....2007	86	39	1,328	1,023	1,427	433	643	655	248	1,409
Dollars .....2012	(D)	(D)	(D)	298,838	1,928,793	252,180	(D)	569,950	217,200	160,342
.....2007	(NA)	(NA)	(NA)	(NA)	(NA)	(NA)	(NA)	(NA)	(NA)	(NA)
<b>Hogs and pigs:</b>										
Farms .....2012	-	4	4	4	6	10	12	35	4	2
.....2007	7	13	48	14	9	22	19	8	3	14
Number .....2012	(NA)	(D)	(D)	306	241	3,749	169	1,785	64	(D)
.....2007	(NA)	(NA)	(NA)	(NA)	(NA)	(NA)	(NA)	(NA)	(NA)	(NA)
Dollars .....2012	-	(D)	(D)	13,000	33,295	668,275	12,140	305,282	2,310	(D)
.....2007	11,000	27,960	192,716	62,878	23,500	52,038	25,599	14,440	(D)	(D)
<b>Hogs and pigs for sale:</b>										
Farms .....2012	-	3	3	4	6	8	12	33	4	2
.....2007	(NA)	(NA)	(NA)	(NA)	(NA)	(NA)	(NA)	(NA)	(NA)	(NA)
Number .....2012	(NA)	(D)	28	(D)	(D)	3,510	169	(D)	64	(D)
.....2007	(NA)	(NA)	(NA)	(NA)	(NA)	(NA)	(NA)	(NA)	(NA)	(NA)
Dollars .....2012	-	(D)	2,225	(D)	(D)	617,500	12,140	100,282	2,310	(D)
.....2007	(NA)	(NA)	(NA)	(NA)	(NA)	(NA)	(NA)	(NA)	(NA)	(NA)
<b>Under 3 months old:</b>										
Farms .....2012	-	3	-	3	1	3	1	2	4	2
.....2007	5	4	22	3	2	2	1	1	1	9
Number .....2012	(D)	(D)	-	(D)	(D)	(D)	(D)	(D)	64	(D)
.....2007	200	118	930	48	(D)	(D)	(D)	(D)	(D)	280
Dollars .....2012	-	(D)	-	(D)	(D)	4,050	(D)	(D)	2,310	(D)
.....2007	(NA)	(NA)	(NA)	(NA)	(NA)	(NA)	(NA)	(NA)	(NA)	(NA)
<b>3 months old and older:</b>										
Farms .....2012	-	1	3	1	6	7	11	33	-	1
.....2007	2	12	44	12	9	20	16	8	2	12
Number .....2012	(D)	(D)	28	(D)	146	(D)	(D)	(D)	-	(D)
.....2007	(D)	362	2,539	450	198	411	278	110	(D)	3,957
Dollars .....2012	-	(D)	2,225	(D)	18,420	613,450	(D)	(D)	-	(D)
.....2007	(NA)	(NA)	(NA)	(NA)	(NA)	(NA)	(NA)	(NA)	(NA)	(NA)
<b>Hogs and pigs for breeding:</b>										
Farms .....2012	-	3	1	1	2	8	-	14	-	-
.....2007	(NA)	(NA)	(NA)	(NA)	(NA)	(NA)	(NA)	(NA)	(NA)	(NA)
Number .....2012	(NA)	100	(D)	(D)	(D)	239	-	(D)	-	-
.....2007	(NA)	(NA)	(NA)	(NA)	(NA)	(NA)	(NA)	(NA)	(NA)	(NA)
Dollars .....2012	-	(D)	(D)	(D)	(D)	50,775	-	205,000	-	-
.....2007	(NA)	(NA)	(NA)	(NA)	(NA)	(NA)	(NA)	(NA)	(NA)	(NA)
<b>Sows and replacements:</b>										
Farms .....2012	-	2	-	1	-	8	-	2	-	-
.....2007	(NA)	(NA)	(NA)	(NA)	(NA)	(NA)	(NA)	(NA)	(NA)	(NA)
Number .....2012	(NA)	(D)	-	(D)	-	(D)	-	(D)	-	-
.....2007	(NA)	(NA)	(NA)	(NA)	(NA)	(NA)	(NA)	(NA)	(NA)	(NA)
Dollars .....2012	-	(D)	-	(D)	-	(D)	-	(D)	-	-
.....2007	(NA)	(NA)	(NA)	(NA)	(NA)	(NA)	(NA)	(NA)	(NA)	(NA)
<b>Boars:</b>										
Farms .....2012	-	2	1	-	2	2	-	12	-	-
.....2007	(NA)	(NA)	(NA)	(NA)	(NA)	(NA)	(NA)	(NA)	(NA)	(NA)
Number .....2012	(NA)	(D)	(D)	-	(D)	(D)	-	(D)	-	-
.....2007	(NA)	(NA)	(NA)	(NA)	(NA)	(NA)	(NA)	(NA)	(NA)	(NA)
Dollars .....2012	-	(D)	(D)	-	(D)	(D)	-	(D)	-	-
.....2007	(NA)	(NA)	(NA)	(NA)	(NA)	(NA)	(NA)	(NA)	(NA)	(NA)
<b>Total other livestock:</b>										
Farms .....2012	-	5	9	4	5	5	9	7	2	20
.....2007	(NA)	(NA)	(NA)	(NA)	(NA)	(NA)	(NA)	(NA)	(NA)	(NA)
Number .....2012	(NA)	(D)	73	76	47	78	152	568	(D)	221
.....2007	(NA)	(NA)	(NA)	(NA)	(D)	(NA)	(NA)	(NA)	(NA)	(NA)
Dollars .....2012	-	(D)	8,250	31,550	20,000	4,780	(D)	(D)	(D)	(D)
.....2007	(NA)	(NA)	(D)	(NA)	(D)	(NA)	(NA)	(NA)	(D)	(NA)
<b>All horses:</b>										
Farms .....2012	-	1	1	1	1	-	2	-	2	2
.....2007	3	10	12	2	1	-	1	4	3	1
Number .....2012	(D)	(D)	(D)	(D)	(D)	-	(D)	-	(D)	(D)
.....2007	3	11	12	(D)	(D)	-	(D)	7	(D)	(D)
Dollars .....2012	-	(D)	(D)	(D)	(D)	-	(D)	-	(D)	(D)
.....2007	(NA)	(NA)	(NA)	(NA)	(NA)	(NA)	(NA)	(NA)	(NA)	(NA)
<b>Paso Finos (see text):</b>										
Farms .....2012	-	-	-	1	1	-	1	-	2	1
.....2007	(NA)	(NA)	(NA)	(NA)	(NA)	(NA)	(NA)	(NA)	(NA)	(NA)
Number .....2012	(NA)	(D)	-	(D)	(D)	-	(D)	-	(D)	(D)
.....2007	(NA)	(NA)	(NA)	(NA)	(NA)	(NA)	(NA)	(NA)	(NA)	(NA)
Dollars .....2012	-	(D)	-	(D)	(D)	-	(D)	-	(D)	(D)
.....2007	(NA)	(NA)	(NA)	(NA)	(NA)	(NA)	(NA)	(NA)	(NA)	(NA)
<b>Other purebreds (see text):</b>										
Farms .....2012	-	-	-	-	-	-	1	-	-	-
.....2007	(NA)	(NA)	(NA)	(NA)	(NA)	(NA)	(NA)	(NA)	(NA)	(NA)
Number .....2012	(NA)	(D)	-	(D)	-	-	(D)	-	-	-
.....2007	(NA)	(NA)	(NA)	(NA)	(NA)	(NA)	(NA)	(NA)	(NA)	(NA)
Dollars .....2012	-	(D)	-	(D)	-	-	(D)	-	-	-
.....2007	(NA)	(NA)	(NA)	(NA)	(NA)	(NA)	(NA)	(NA)	(NA)	(NA)
<b>Common horses (see text):</b>										
Farms .....2012	-	1	1	-	-	-	-	-	-	1
.....2007	(NA)	(NA)	(NA)	(NA)	(NA)	(NA)	(NA)	(NA)	(NA)	(NA)

--continued

**Table 41. Sales of Livestock and Their Products: 2012 and 2007 (continued)**

[For meaning of abbreviations and symbols, see introductory text.]

Item	Quebradillas	Rincón	Río Grande	Sabana Grande	Salinas	San Germán	San Juan	San Lorenzo	San Sebastián	Santa Isabel
<b>Cattle and calves:</b>										
Farms .....	42	26	26	24	9	38	4	69	99	9
2012										
2007	82	31	31	43	19	116	-	145	101	6
Number .....	1,247	321	459	544	882	484	179	757	1,985	132
2012										
2007	1,878	312	765	608	(D)	740	-	1,849	3,139	90
Dollars .....	394,429	(D)	(D)	343,592	511,660	350,852	(D)	348,371	782,972	(D)
2012										
2007	540,865	151,630	382,240	314,497	(D)	352,166	-	853,704	1,205,225	88,680
<b>Calves under 500 pounds:</b>										
Farms .....	21	9	6	8	1	16	1	21	46	2
2012										
2007	37	11	11	16	11	52	-	63	65	3
Number .....	568	180	73	258	(D)	36	(D)	150	1,175	(D)
2012										
2007	1,193	157	133	363	(D)	331	-	725	2,018	33
Dollars .....	59,101	(D)	(D)	132,985	(D)	7,859	(D)	29,821	221,608	(D)
2012										
2007	(NA)	(NA)	(NA)	(NA)	(NA)	(NA)	(NA)	(NA)	(NA)	(NA)
<b>Cattle of 500 pounds or more:</b>										
Farms .....	35	19	22	22	9	26	4	62	77	7
2012										
2007	62	28	30	37	16	70	-	123	79	5
Number .....	679	141	386	286	(D)	448	(D)	607	810	(D)
2012										
2007	685	155	632	245	(D)	409	-	1,124	1,121	57
Dollars .....	335,328	100,175	(D)	210,607	(D)	342,993	(D)	318,550	561,364	(D)
2012										
2007	(NA)	(NA)	(NA)	(NA)	(NA)	(NA)	(NA)	(NA)	(NA)	(NA)
<b>Hogs and pigs:</b>										
Farms .....	2	-	3	1	2	3	-	5	21	2
2012										
2007	7	1	9	2	50	50	-	29	9	-
Number .....	(D)	(D)	(D)	(D)	(D)	97	-	459	1,084	(D)
2012										
2007	(NA)	(D)	(NA)	(D)	(NA)	(NA)	(NA)	(NA)	(NA)	(NA)
Dollars .....	(D)	-	(D)	(D)	(D)	12,110	-	67,495	49,140	(D)
2012										
2007	12,630	(D)	8,809	(D)	96,500	209,144	-	93,083	(D)	-
<b>Hogs and pigs for sale:</b>										
Farms .....	2	-	3	1	2	3	-	5	21	2
2012										
2007	(NA)	(NA)	(NA)	(NA)	(NA)	(NA)	(NA)	(NA)	(NA)	(NA)
Number .....	(D)	-	(D)	(D)	(D)	(D)	-	(D)	(D)	(D)
2012										
2007	(NA)	(NA)	(NA)	(NA)	(NA)	(NA)	(NA)	(NA)	(NA)	(NA)
Dollars .....	(D)	-	(D)	(D)	(D)	(D)	-	(D)	(D)	(D)
2012										
2007	(NA)	(NA)	(NA)	(NA)	(NA)	(NA)	(NA)	(NA)	(NA)	(NA)
<b>Under 3 months old:</b>										
Farms .....	2	-	-	-	2	1	-	-	18	-
2012										
2007	1	1	5	-	3	22	-	9	7	-
Number .....	(D)	-	-	-	(D)	(D)	-	-	964	-
2012										
2007	(D)	(D)	85	(D)	465	1,348	-	1,002	550	-
Dollars .....	(D)	-	-	-	(D)	(D)	-	-	37,960	(NA)
2012										
2007	(NA)	(NA)	(NA)	(NA)	(NA)	(NA)	(NA)	(NA)	(NA)	(NA)
<b>3 months old and older:</b>										
Farms .....	-	-	3	1	2	3	-	5	3	2
2012										
2007	6	-	4	1	47	42	-	23	4	-
Number .....	(D)	-	(D)	(D)	(D)	(D)	-	(D)	(D)	(D)
2012										
2007	63	-	63	(D)	2,557	2,236	-	1,149	(D)	-
Dollars .....	-	-	(D)	(D)	(D)	(D)	-	(D)	(D)	(D)
2012										
2007	(NA)	(NA)	(NA)	(NA)	(NA)	(NA)	(NA)	(NA)	(NA)	(NA)
<b>Hogs and pigs for breeding:</b>										
Farms .....	-	-	2	-	-	1	-	3	1	-
2012										
2007	(NA)	(NA)	(NA)	(NA)	(NA)	(NA)	(NA)	(NA)	(NA)	(NA)
Number .....	-	-	(D)	-	-	(D)	-	(D)	(D)	-
2012										
2007	(NA)	(NA)	(NA)	(NA)	(NA)	(NA)	(NA)	(NA)	(NA)	(NA)
Dollars .....	-	-	(D)	-	-	(D)	-	(D)	(D)	-
2012										
2007	(NA)	(NA)	(NA)	(NA)	(NA)	(NA)	(NA)	(NA)	(NA)	(NA)
<b>Sows and replacements:</b>										
Farms .....	-	-	2	-	-	1	-	3	1	-
2012										
2007	(NA)	(NA)	(NA)	(NA)	(NA)	(NA)	(NA)	(NA)	(NA)	(NA)
Number .....	-	-	(D)	-	-	(D)	-	16	(D)	-
2012										
2007	(NA)	(NA)	(NA)	(NA)	(NA)	(NA)	(NA)	(NA)	(NA)	(NA)
Dollars .....	-	-	(D)	-	-	(D)	-	1,505	(D)	-
2012										
2007	(NA)	(NA)	(NA)	(NA)	(NA)	(NA)	(NA)	(NA)	(NA)	(NA)
<b>Boars:</b>										
Farms .....	-	-	-	-	-	1	-	1	-	-
2012										
2007	(NA)	(NA)	(NA)	(NA)	(NA)	(NA)	(NA)	(NA)	(NA)	(NA)
Number .....	-	-	-	-	-	(D)	-	(D)	-	-
2012										
2007	(NA)	(NA)	(NA)	(NA)	(NA)	(NA)	(NA)	(NA)	(NA)	(NA)
Dollars .....	-	-	-	-	-	(D)	-	(D)	-	-
2012										
2007	(NA)	(NA)	(NA)	(NA)	(NA)	(NA)	(NA)	(NA)	(NA)	(NA)
<b>Total other livestock:</b>										
Farms .....	6	1	3	2	8	2	-	6	2	6
2012										
2007	(NA)	(NA)	(NA)	(NA)	(NA)	(NA)	(NA)	(NA)	(NA)	(NA)
Number .....	55	(D)	(D)	(D)	350	(D)	-	86	(D)	88
2012										
2007	(D)	(NA)	(D)	(NA)	(NA)	(NA)	(NA)	(NA)	(NA)	(NA)
Dollars .....	6,110	(D)	(D)	(D)	(D)	(D)	-	(D)	(D)	(D)
2012										
2007	(D)	(NA)	(D)	(NA)	(NA)	(NA)	(NA)	(NA)	(NA)	(NA)
<b>All horses:</b>										
Farms .....	-	1	2	1	2	-	-	1	-	4
2012										
2007	-	1	2	3	30	-	-	4	5	5
Number .....	-	(D)	(D)	(D)	(D)	-	-	(D)	-	(D)
2012										
2007	-	(D)	(D)	(D)	(D)	-	-	6	(D)	113
Dollars .....	-	(D)	(D)	(D)	(D)	-	-	(D)	-	(D)
2012										
2007	(NA)	(NA)	(NA)	(NA)	(NA)	(NA)	(NA)	(NA)	(NA)	(NA)
<b>Paso Finos (see text):</b>										
Farms .....	-	-	-	-	-	-	-	-	-	2
2012										
2007	(NA)	(NA)	(NA)	(NA)	(NA)	(NA)	(NA)	(NA)	(NA)	(NA)
Number .....	-	-	-	-	-	-	-	-	-	(D)
2012										
2007	(NA)	(NA)	(NA)	(NA)	(NA)	(NA)	(NA)	(NA)	(NA)	(NA)
Dollars .....	-	-	-	-	-	-	-	-	-	(D)
2012										
2007	(NA)	(NA)	(NA)	(NA)	(NA)	(NA)	(NA)	(NA)	(NA)	(NA)
<b>Other purebreds (see text):</b>										
Farms .....	-	1	2	1	-	-	-	1	-	2
2012										
2007	(NA)	(NA)	(NA)	(NA)	(NA)	(NA)	(NA)	(NA)	(NA)	(NA)
Number .....	-	(D)	(D)	(D)	-	-	-	(D)	-	(D)
2012										
2007	(NA)	(NA)	(NA)	(NA)	(NA)	(NA)	(NA)	(NA)	(NA)	(NA)
Dollars .....	-	(D)	(D)	(D)	-	-	-	(D)	-	(D)
2012										
2007	(NA)	(NA)	(NA)	(NA)	(NA)	(NA)	(NA)	(NA)	(NA)	(NA)
<b>Common horses (see text):</b>										
Farms .....	-	-	-	-	2	-	-	-	-	-
2012										
2007	(NA)	(NA)	(NA)	(NA)	(NA)	(NA)	(NA)	(NA)	(NA)	(NA)

--continued



**Table 41. Sales of Livestock and Their Products: 2012 and 2007 (continued)**

[For meaning of abbreviations and symbols, see introductory text.]

Item	Toa Alta	Toa Baja	Trujillo Alto	Utua	Vega Alta	Vega Baja	Vieques	Villalba	Yabucoa	Yauco	
<b>Cattle and calves:</b>											
Farms .....	2012	15	-	6	34	17	44	17	31	103	31
	2007	29	-	9	42	21	36	25	20	78	20
Number .....	2012	368	-	40	365	264	635	227	411	6,229	363
	2007	274	-	53	763	294	641	237	225	1,902	219
Dollars .....	2012	(D)	-	(D)	221,600	(D)	417,968	156,067	(D)	3,891,612	218,959
	2007	148,338	-	32,065	260,505	129,070	362,088	122,350	118,881	775,476	114,915
<b>Calves under 500 pounds:</b>											
Farms .....	2012	7	-	2	6	5	10	7	7	48	12
	2007	9	-	1	24	7	11	12	7	34	10
Number .....	2012	199	-	(D)	125	104	49	107	103	846	153
	2007	126	-	(D)	405	141	249	71	67	746	97
Dollars .....	2012	(D)	-	(D)	(D)	(D)	18,668	72,267	30,981	298,112	61,292
	2007	(NA)	(NA)	(NA)	(NA)	(NA)	(NA)	(NA)	(NA)	(NA)	(NA)
<b>Cattle of 500 pounds or more:</b>											
Farms .....	2012	13	-	4	32	15	40	15	27	93	20
	2007	26	-	9	40	21	31	24	17	71	16
Number .....	2012	169	-	(D)	240	160	586	120	308	5,383	210
	2007	148	-	(D)	358	153	392	166	158	1,156	122
Dollars .....	2012	86,645	-	(D)	(D)	(D)	399,300	83,800	(D)	3,593,500	157,667
	2007	(NA)	(NA)	(NA)	(NA)	(NA)	(NA)	(NA)	(NA)	(NA)	(NA)
<b>Hogs and pigs:</b>											
Farms .....	2012	4	-	-	8	1	13	2	6	8	17
	2007	4	-	-	13	1	17	-	2	71	5
Number .....	2012	228	-	-	310	(D)	5,079	(D)	181	50	859
	2007	(NA)	(NA)	(NA)	(NA)	(D)	(NA)	(NA)	(NA)	(NA)	(NA)
Dollars .....	2012	12,670	-	-	(D)	(D)	852,780	(D)	36,075	(D)	(D)
	2007	64,721	-	(D)	39,314	(D)	104,763	-	(D)	44,900	8,500
<b>Hogs and pigs for sale:</b>											
Farms .....	2012	4	-	-	7	-	12	2	6	4	17
	2007	(NA)	(NA)	(NA)	(NA)	(NA)	(NA)	(NA)	(NA)	(NA)	(NA)
Number .....	2012	198	-	-	(D)	-	(D)	(D)	(D)	(D)	(D)
	2007	(NA)	(NA)	(NA)	(NA)	(NA)	(NA)	(NA)	(NA)	(NA)	(NA)
Dollars .....	2012	6,570	-	-	(D)	-	756,430	(D)	(D)	3,960	(D)
	2007	(NA)	(NA)	(NA)	(NA)	(NA)	(NA)	(NA)	(NA)	(NA)	(NA)
<b>Under 3 months old:</b>											
Farms .....	2012	4	-	-	4	-	4	2	-	-	15
	2007	4	-	-	4	1	5	-	-	1	4
Number .....	2012	198	-	-	188	-	(D)	(D)	-	-	(D)
	2007	582	-	-	270	(D)	(D)	-	-	(D)	267
Dollars .....	2012	6,570	-	-	(D)	-	31,450	(D)	-	-	28,330
	2007	(NA)	(NA)	(NA)	(NA)	(NA)	(NA)	(NA)	(NA)	(NA)	(NA)
<b>3 months old and older:</b>											
Farms .....	2012	-	-	-	3	-	11	2	6	4	3
	2007	2	-	-	10	-	14	-	2	68	2
Number .....	2012	-	-	-	(D)	-	(D)	(D)	(D)	(D)	(D)
	2007	(D)	-	-	131	-	481	-	(D)	623	(D)
Dollars .....	2012	-	-	-	6,000	-	724,980	(D)	(D)	3,960	(D)
	2007	(NA)	(NA)	(NA)	(NA)	(NA)	(NA)	(NA)	(NA)	(NA)	(NA)
<b>Hogs and pigs for breeding:</b>											
Farms .....	2012	4	-	-	3	1	8	-	1	4	4
	2007	(NA)	(NA)	(NA)	(NA)	(NA)	(NA)	(NA)	(NA)	(NA)	(NA)
Number .....	2012	30	-	-	(D)	(D)	(D)	-	(D)	(D)	(D)
	2007	(NA)	(NA)	(NA)	(NA)	(NA)	(NA)	(NA)	(NA)	(NA)	(NA)
Dollars .....	2012	6,100	-	-	(D)	(D)	96,350	-	(D)	(D)	320
	2007	(NA)	(NA)	(NA)	(NA)	(NA)	(NA)	(NA)	(NA)	(NA)	(NA)
<b>Sows and replacements:</b>											
Farms .....	2012	4	-	-	3	1	7	-	1	2	4
	2007	(NA)	(NA)	(NA)	(NA)	(NA)	(NA)	(NA)	(NA)	(NA)	(NA)
Number .....	2012	(D)	-	-	(D)	(D)	(D)	-	(D)	(D)	(D)
	2007	(NA)	(NA)	(NA)	(NA)	(NA)	(NA)	(NA)	(NA)	(NA)	(NA)
Dollars .....	2012	(D)	-	-	(D)	(D)	(D)	-	(D)	(D)	320
	2007	(NA)	(NA)	(NA)	(NA)	(NA)	(NA)	(NA)	(NA)	(NA)	(NA)
<b>Boars:</b>											
Farms .....	2012	2	-	-	1	-	1	-	-	2	-
	2007	(NA)	(NA)	(NA)	(NA)	(NA)	(NA)	(NA)	(NA)	(NA)	(NA)
Number .....	2012	(D)	-	-	(D)	-	(D)	-	-	(D)	-
	2007	(NA)	(NA)	(NA)	(NA)	(NA)	(NA)	(NA)	(NA)	(NA)	(NA)
Dollars .....	2012	(D)	-	-	(D)	-	(D)	-	-	(D)	-
	2007	(NA)	(NA)	(NA)	(NA)	(NA)	(NA)	(NA)	(NA)	(NA)	(NA)
<b>Total other livestock:</b>											
Farms .....	2012	4	-	1	4	-	12	2	2	4	4
	2007	(NA)	(NA)	(NA)	(NA)	(NA)	(NA)	(NA)	(NA)	(NA)	(NA)
Number .....	2012	362	-	(D)	(D)	-	145	(D)	(D)	2,942	(D)
	2007	(D)	(NA)	(D)	(NA)	(D)	(NA)	(D)	(NA)	(NA)	(NA)
Dollars .....	2012	(D)	-	(D)	(D)	-	(D)	(D)	(D)	10,948	20,970
	2007	(D)	(NA)	(D)	(NA)	(NA)	(D)	(D)	(D)	(D)	(NA)
<b>All horses:</b>											
Farms .....	2012	2	-	-	3	-	9	2	-	-	1
	2007	5	-	-	17	3	5	-	-	1	6
Number .....	2012	(D)	-	-	4	-	24	(D)	-	-	(D)
	2007	5	-	-	(D)	4	18	-	-	(D)	36
Dollars .....	2012	(D)	-	-	(D)	-	(D)	(D)	-	-	(D)
	2007	(NA)	(NA)	(NA)	(NA)	(NA)	(NA)	(NA)	(NA)	(NA)	(NA)
<b>Paso Finos (see text):</b>											
Farms .....	2012	-	-	-	-	-	3	-	-	-	-
	2007	(NA)	(NA)	(NA)	(NA)	(NA)	(NA)	(NA)	(NA)	(NA)	(NA)
Number .....	2012	-	-	-	-	-	15	-	-	-	-
	2007	(NA)	(NA)	(NA)	(NA)	(NA)	(NA)	(NA)	(NA)	(NA)	(NA)
Dollars .....	2012	-	-	-	-	-	(D)	-	-	-	-
	2007	(NA)	(NA)	(NA)	(NA)	(NA)	(NA)	(NA)	(NA)	(NA)	(NA)
<b>Other purebreds (see text):</b>											
Farms .....	2012	-	-	-	-	-	3	-	-	-	1
	2007	(NA)	(NA)	(NA)	(NA)	(NA)	(NA)	(NA)	(NA)	(NA)	(NA)
Number .....	2012	-	-	-	-	-	3	-	-	-	(D)
	2007	(NA)	(NA)	(NA)	(NA)	(NA)	(NA)	(NA)	(NA)	(NA)	(NA)
Dollars .....	2012	-	-	-	-	-	30,000	-	-	-	(D)
	2007	(NA)	(NA)	(NA)	(NA)	(NA)	(NA)	(NA)	(NA)	(NA)	(NA)
<b>Common horses (see text):</b>											
Farms .....	2012	2	-	-	3	-	3	2	-	-	1
	2007	(NA)	(NA)	(NA)	(NA)	(NA)	(NA)	(NA)	(NA)	(NA)	(NA)

--continued

**Table 41. Sales of Livestock and Their Products: 2012 and 2007 (continued)**

[For meaning of abbreviations and symbols, see introductory text.]

Item	Puerto Rico	Adjuntas	Aguada	Aguadilla	Aguas Buenas	Aibonito	Añasco	Arecibo	Arroyo
Total other livestock: - Con.									
All horses: - Con.									
Common horses (see text): - Con.									
Number .....	2012 380	-	-	-	-	(D)	-	(D)	-
	2007 (NA)	(NA)	(NA)	(NA)	(NA)	(NA)	(NA)	(NA)	(NA)
Dollars .....	2012 145,275	-	-	-	-	(D)	-	(D)	-
	2007 (NA)	(NA)	(NA)	(NA)	(NA)	(NA)	(NA)	(NA)	(NA)
Burros and burritos (see text):									
Farms .....	2012 17	-	-	-	-	-	-	-	-
	2007 (NA)	(NA)	(NA)	(NA)	(NA)	(NA)	(NA)	(NA)	(NA)
Number .....	2012 (D)	-	-	-	-	-	-	-	-
	2007 (NA)	(NA)	(NA)	(NA)	(NA)	(NA)	(NA)	(NA)	(NA)
Dollars .....	2012 (D)	-	-	-	-	-	-	-	-
	2007 (NA)	(NA)	(NA)	(NA)	(NA)	(NA)	(NA)	(NA)	(NA)
Sheep:									
Farms .....	2012 276	-	4	-	-	2	24	1	2
	2007 220	-	1	-	1	4	-	1	-
Number .....	2012 7,519	-	20	-	-	(D)	(D)	(D)	(D)
	2007 4,394	-	(D)	-	-	33	-	(D)	-
Dollars .....	2012 645,730	-	1,150	-	-	(D)	26,400	(D)	(D)
	2007 (NA)	(NA)	(NA)	(NA)	(NA)	(NA)	(NA)	(NA)	(NA)
Goats:									
Farms .....	2012 131	-	-	-	2	3	2	-	-
	2007 221	-	-	2	6	-	1	3	3
Number .....	2012 1,579	-	-	-	-	(D)	(D)	-	(D)
	2007 3,126	-	-	(D)	39	-	(D)	(D)	(D)
Dollars .....	2012 287,550	-	-	-	-	(D)	(D)	-	2,760
	2007 (NA)	(NA)	(NA)	(NA)	(NA)	(NA)	(NA)	(NA)	(NA)
Rabbits:									
Farms .....	2012 98	-	3	-	-	1	-	-	1
	2007 119	5	2	-	2	-	-	-	1
Number .....	2012 33,982	-	140	-	-	(D)	-	-	(D)
	2007 39,519	780	(D)	-	(D)	-	-	-	(D)
Dollars .....	2012 275,671	-	(D)	-	-	(D)	-	-	(D)
	2007 (NA)	(NA)	(NA)	(NA)	(NA)	(NA)	(NA)	(NA)	(NA)
Other livestock (see text):									
Farms .....	2012 1	-	-	-	-	-	-	-	-
	2007 (NA)	(NA)	(NA)	(NA)	(NA)	(NA)	(NA)	(NA)	(NA)
Number .....	2012 (D)	-	-	-	-	-	-	-	-
	2007 (NA)	(NA)	(NA)	(NA)	(NA)	(NA)	(NA)	(NA)	(NA)
Dollars .....	2012 (D)	-	-	-	-	-	-	-	-
	2007 (NA)	(NA)	(NA)	(NA)	(NA)	(NA)	(NA)	(NA)	(NA)
Fish and other aquaculture:									
Farms .....	2012 51	2	-	-	-	-	-	-	-
	2007 40	1	-	-	-	-	2	-	-
Dollars .....	2012 687,976	(D)	-	-	-	-	-	-	-
	2007 832,725	(D)	-	-	-	-	(D)	-	-
Milk and other dairy products from cows:									
Farms .....	2012 318	2	-	4	-	-	1	54	-
	2007 354	-	1	4	-	1	1	46	-
Quarts .....	2012 251,122,425	(D)	-	8,148,890	-	-	(D)	43,122,030	-
	2007 343,670,566	-	(D)	4,006,398	-	(D)	(D)	51,371,217	-
Dollars .....	2012 189,425,127	(D)	-	5,952,846	-	-	(D)	33,635,533	-
	2007 184,542,585	-	(D)	2,227,059	-	(D)	(D)	28,151,573	-
Honey:									
Farms .....	2012 38	5	-	-	-	-	2	2	2
	2007 77	7	2	2	-	-	1	1	1
Pounds .....	2012 80,472	25,032	-	-	-	-	(D)	(D)	(D)
	2007 86,292	4,344	(D)	(D)	-	-	(D)	(D)	(D)
Dollars .....	2012 266,188	83,440	-	-	-	-	(D)	(D)	(D)
	2007 (NA)	(NA)	(NA)	(NA)	(NA)	(NA)	(NA)	(NA)	(NA)
Other livestock products:									
Farms .....	2012 23	-	2	-	-	-	-	-	-
	2007 (NA)	(NA)	(NA)	(NA)	(NA)	(NA)	(NA)	(NA)	(NA)
Dollars .....	2012 94,119	-	(D)	-	-	-	-	-	-
	2007 (NA)	(NA)	(NA)	(NA)	(NA)	(NA)	(NA)	(NA)	(NA)

--continued

**Table 41. Sales of Livestock and Their Products: 2012 and 2007 (continued)**

[For meaning of abbreviations and symbols, see introductory text.]

Item	Barceloneta	Barranquitas	Bayamón	Cabo Rojo	Caguas	Camuy	Canóvanas	Carolina	Cataño	Cayey
Total other livestock: - Con.										
All horses: - Con.										
Common horses (see text): - Con.										
Number .....2012	-	-	-	48	(D)	-	-	-	-	-
2007	(NA)	(NA)	(NA)	(NA)	(NA)	(NA)	(NA)	(NA)	(NA)	(NA)
Dollars .....2012	-	-	-	(D)	(D)	-	-	-	-	-
2007	(NA)	(NA)	(NA)	(NA)	(NA)	(NA)	(NA)	(NA)	(NA)	(NA)
Burros and burritos (see text):										
Farms .....2012	-	1	-	-	-	-	-	-	-	1
2007	(NA)	(NA)	(NA)	(NA)	(NA)	(NA)	(NA)	(NA)	(NA)	(NA)
Number .....2012	-	(D)	-	-	-	-	-	-	-	(D)
2007	(NA)	(NA)	(NA)	(NA)	(NA)	(NA)	(NA)	(NA)	(NA)	(NA)
Dollars .....2012	-	(D)	-	-	-	-	-	-	-	(D)
2007	(NA)	(NA)	(NA)	(NA)	(NA)	(NA)	(NA)	(NA)	(NA)	(NA)
Sheep:										
Farms .....2012	-	-	-	44	12	5	7	1	-	2
2007	-	2	-	12	-	-	3	3	-	5
Number .....2012	-	-	-	1,745	168	70	(D)	(D)	-	(D)
2007	-	(D)	-	945	-	-	(D)	(D)	-	42
Dollars .....2012	-	-	-	143,000	18,000	(D)	10,540	(D)	-	(D)
2007	(NA)	(NA)	(NA)	(NA)	(NA)	(NA)	(NA)	(NA)	(NA)	(NA)
Goats:										
Farms .....2012	1	1	-	9	4	3	4	3	-	4
2007	-	7	-	4	-	3	4	1	-	3
Number .....2012	(D)	(D)	-	203	32	28	46	(D)	-	41
2007	-	204	-	62	-	24	50	(D)	-	52
Dollars .....2012	(D)	(D)	-	27,820	(D)	5,000	(D)	(D)	-	(D)
2007	(NA)	(NA)	(NA)	(NA)	(NA)	(NA)	(NA)	(NA)	(NA)	(NA)
Rabbits:										
Farms .....2012	-	3	-	4	-	4	1	1	-	-
2007	-	6	-	3	-	6	1	1	-	4
Number .....2012	-	130	-	640	-	1,400	(D)	(D)	-	-
2007	-	4,373	-	130	-	443	(D)	(D)	-	600
Dollars .....2012	-	1,270	-	(D)	-	14,200	(D)	(D)	-	-
2007	(NA)	(NA)	(NA)	(NA)	(NA)	(NA)	(NA)	(NA)	(NA)	(NA)
Other livestock (see text):										
Farms .....2012	-	-	-	-	-	-	-	-	-	-
2007	(NA)	(NA)	(NA)	(NA)	(NA)	(NA)	(NA)	(NA)	(NA)	(NA)
Number .....2012	-	-	-	-	-	-	-	-	-	-
2007	(NA)	(NA)	(NA)	(NA)	(NA)	(NA)	(NA)	(NA)	(NA)	(NA)
Dollars .....2012	-	-	-	-	-	-	-	-	-	-
2007	(NA)	(NA)	(NA)	(NA)	(NA)	(NA)	(NA)	(NA)	(NA)	(NA)
Fish and other aquaculture:										
Farms .....2012	-	2	-	-	2	4	2	-	-	-
2007	-	-	-	-	-	-	2	-	-	-
Dollars .....2012	-	(D)	-	-	(D)	(D)	(D)	-	-	-
2007	-	-	-	-	-	-	(D)	-	-	-
Milk and other dairy products from cows:										
Farms .....2012	2	1	3	-	1	28	-	3	-	-
2007	3	-	-	4	2	38	2	2	-	2
Quarts .....2012	(D)	(D)	1,738,653	-	(D)	32,880,208	-	774,085	-	-
2007	1,709,622	-	-	1,998,070	(D)	43,349,136	(D)	(D)	-	(D)
Dollars .....2012	(D)	(D)	842,400	-	(D)	25,980,298	-	630,836	-	-
2007	908,913	-	-	886,854	(D)	23,740,633	(D)	(D)	-	(D)
Honey:										
Farms .....2012	-	2	-	-	1	-	3	-	-	-
2007	-	2	-	-	-	-	4	-	-	-
Pounds .....2012	-	(D)	-	-	(D)	-	420	-	-	-
2007	-	(D)	-	-	-	-	480	-	-	-
Dollars .....2012	-	(D)	-	-	(D)	-	(D)	-	-	-
2007	(NA)	(NA)	(NA)	(NA)	(NA)	(NA)	(NA)	(NA)	(NA)	(NA)
Other livestock products:										
Farms .....2012	-	-	-	4	-	2	-	-	-	-
2007	(NA)	(NA)	(NA)	(NA)	(NA)	(NA)	(NA)	(NA)	(NA)	(NA)
Dollars .....2012	-	-	-	(D)	-	(D)	-	-	-	-
2007	(NA)	(NA)	(NA)	(NA)	(NA)	(NA)	(NA)	(NA)	(NA)	(NA)

--continued

**Table 41. Sales of Livestock and Their Products: 2012 and 2007 (continued)**

[For meaning of abbreviations and symbols, see introductory text.]

Item	Ceiba	Ciales	Cidra	Coamo	Comerio	Corozal	Culebra	Dorado	Fajardo	Florida
Total other livestock: - Con.										
All horses: - Con.										
Common horses (see text): - Con.										
Number .....2012	-	(D)	-	-	-	-	-	-	-	-
.....2007	(NA)	(NA)	(NA)	(NA)	(NA)	(NA)	(NA)	(NA)	(NA)	(NA)
Dollars .....2012	-	(D)	-	-	-	-	-	-	-	-
.....2007	(NA)	(NA)	(NA)	(NA)	(NA)	(NA)	(NA)	(NA)	(NA)	(NA)
Burros and burritos (see text):										
Farms .....2012	-	2	-	3	2	-	-	-	-	-
.....2007	(NA)	(NA)	(NA)	(NA)	(NA)	(NA)	(NA)	(NA)	(NA)	(NA)
Number .....2012	-	(D)	-	3	(D)	-	-	-	-	-
.....2007	(NA)	(NA)	(NA)	(NA)	(NA)	(NA)	(NA)	(NA)	(NA)	(NA)
Dollars .....2012	-	(D)	-	150	(D)	-	-	-	-	-
.....2007	(NA)	(NA)	(NA)	(NA)	(NA)	(NA)	(NA)	(NA)	(NA)	(NA)
Sheep:										
Farms .....2012	-	-	4	3	2	2	-	-	-	-
.....2007	-	14	3	13	1	13	-	-	-	-
Number .....2012	-	-	115	(D)	(D)	(D)	-	-	-	-
.....2007	-	294	(D)	(D)	(D)	177	-	-	-	-
Dollars .....2012	-	-	8,875	1,175	(D)	(D)	-	-	-	-
.....2007	(NA)	(NA)	(NA)	(NA)	(NA)	(NA)	(NA)	(NA)	(NA)	(NA)
Goats:										
Farms .....2012	-	1	4	6	2	11	-	-	-	-
.....2007	-	4	3	13	6	16	3	-	10	1
Number .....2012	-	(D)	(D)	51	(D)	(D)	-	-	-	-
.....2007	-	(D)	(D)	228	(D)	(D)	12	-	40	(D)
Dollars .....2012	-	(D)	(D)	15,200	(D)	11,000	-	-	-	-
.....2007	(NA)	(NA)	(NA)	(NA)	(NA)	(NA)	(NA)	(NA)	(NA)	(NA)
Rabbits:										
Farms .....2012	-	3	1	2	1	-	-	-	-	-
.....2007	-	5	3	1	5	3	-	-	2	1
Number .....2012	-	350	(D)	(D)	(D)	(D)	-	-	-	-
.....2007	-	2,550	340	(D)	4,700	(D)	-	-	(D)	(D)
Dollars .....2012	-	3,500	(D)	(D)	(D)	-	-	-	-	-
.....2007	(NA)	(NA)	(NA)	(NA)	(NA)	(NA)	(NA)	(NA)	(NA)	(NA)
Other livestock (see text):										
Farms .....2012	-	-	-	-	-	-	-	-	-	-
.....2007	(NA)	(NA)	(NA)	(NA)	(NA)	(NA)	(NA)	(NA)	(NA)	(NA)
Number .....2012	-	-	-	-	-	-	-	-	-	-
.....2007	(NA)	(NA)	(NA)	(NA)	(NA)	(NA)	(NA)	(NA)	(NA)	(NA)
Dollars .....2012	-	-	-	-	-	-	-	-	-	-
.....2007	(NA)	(NA)	(NA)	(NA)	(NA)	(NA)	(NA)	(NA)	(NA)	(NA)
Fish and other aquaculture:										
Farms .....2012	-	1	-	-	1	-	-	-	2	-
.....2007	-	2	-	-	1	1	1	-	4	-
Dollars .....2012	-	(D)	-	-	(D)	-	-	-	(D)	-
.....2007	-	(D)	-	-	(D)	(D)	(D)	-	22,500	-
Milk and other dairy products from cows:										
Farms .....2012	2	2	-	-	1	4	-	1	-	4
.....2007	3	-	1	-	1	2	-	1	-	2
Quarts .....2012	(D)	(D)	-	-	(D)	1,205,596	-	(D)	-	1,857,061
.....2007	980,890	-	(D)	-	(D)	(D)	-	(D)	-	(D)
Dollars .....2012	(D)	(D)	-	-	(D)	975,756	-	(D)	-	1,295,586
.....2007	501,998	-	(D)	-	(D)	(D)	-	(D)	-	(D)
Honey:										
Farms .....2012	1	-	-	1	-	2	-	-	-	-
.....2007	-	2	-	2	-	-	-	-	-	-
Pounds .....2012	(D)	-	-	(D)	-	(D)	-	-	-	-
.....2007	-	(D)	-	(D)	-	-	-	-	-	-
Dollars .....2012	(D)	-	-	(D)	-	(D)	-	-	-	-
.....2007	(NA)	(NA)	(NA)	(NA)	(NA)	(NA)	(NA)	(NA)	(NA)	(NA)
Other livestock products:										
Farms .....2012	-	1	-	-	-	-	-	-	-	-
.....2007	(NA)	(NA)	(NA)	(NA)	(NA)	(NA)	(NA)	(NA)	(NA)	(NA)
Dollars .....2012	-	(D)	-	-	-	-	-	-	-	-
.....2007	(NA)	(NA)	(NA)	(NA)	(NA)	(NA)	(NA)	(NA)	(NA)	(NA)

--continued

**Table 41. Sales of Livestock and Their Products: 2012 and 2007 (continued)**

[For meaning of abbreviations and symbols, see introductory text.]

Item	Guánica	Guayama	Guayanilla	Guaynabo	Gurabo	Hatillo	Hormigueros	Humacao	Isabela	Jayuya
Total other livestock: - Con.										
All horses: - Con.										
Common horses (see text): - Con.										
Number .....2012	-	-	(D)	-	-	72	-	-	(D)	(D)
.....2007	(NA)	(NA)	(NA)	(NA)	(NA)	(NA)	(NA)	(NA)	(NA)	(NA)
Dollars .....2012	-	-	(D)	-	-	(D)	-	-	(D)	(D)
.....2007	(NA)	(NA)	(NA)	(NA)	(NA)	(NA)	(NA)	(NA)	(NA)	(NA)
Burros and burritos (see text):										
Farms .....2012	-	1	-	-	-	-	-	-	-	-
.....2007	(NA)	(NA)	(NA)	(NA)	(NA)	(NA)	(NA)	(NA)	(NA)	(NA)
Number .....2012	-	(D)	-	-	-	-	-	-	-	-
.....2007	(NA)	(NA)	(NA)	(NA)	(NA)	(NA)	(NA)	(NA)	(NA)	(NA)
Dollars .....2012	-	(D)	-	-	-	-	-	-	-	-
.....2007	(NA)	(NA)	(NA)	(NA)	(NA)	(NA)	(NA)	(NA)	(NA)	(NA)
Sheep:										
Farms .....2012	1	-	3	-	1	-	8	-	1	-
.....2007	2	3	4	-	-	-	-	-	1	-
Number .....2012	(D)	-	(D)	-	(D)	-	80	-	(D)	-
.....2007	(D)	(D)	74	-	-	-	-	-	(D)	-
Dollars .....2012	(D)	-	(D)	-	(D)	-	8,800	-	(D)	-
.....2007	(NA)	(NA)	(NA)	(NA)	(NA)	(NA)	(NA)	(NA)	(NA)	(NA)
Goats:										
Farms .....2012	1	-	2	-	-	-	-	-	2	1
.....2007	6	3	1	-	-	-	-	1	1	1
Number .....2012	(D)	-	(D)	-	-	-	-	-	(D)	(D)
.....2007	47	(D)	(D)	-	-	-	-	(D)	(D)	(D)
Dollars .....2012	(D)	-	(D)	-	-	-	-	-	(D)	(D)
.....2007	(NA)	(NA)	(NA)	(NA)	(NA)	(NA)	(NA)	(NA)	(NA)	(NA)
Rabbits:										
Farms .....2012	1	-	2	-	1	-	-	-	2	3
.....2007	-	2	1	-	-	2	-	-	1	1
Number .....2012	(D)	-	(D)	-	(D)	-	-	-	(D)	(D)
.....2007	-	(D)	(D)	-	-	(D)	-	-	(D)	(D)
Dollars .....2012	(D)	-	(D)	-	(D)	-	-	-	(D)	(D)
.....2007	(NA)	(NA)	(NA)	(NA)	(NA)	(NA)	(NA)	(NA)	(NA)	(NA)
Other livestock (see text):										
Farms .....2012	1	-	-	-	-	-	-	-	-	-
.....2007	(NA)	(NA)	(NA)	(NA)	(NA)	(NA)	(NA)	(NA)	(NA)	(NA)
Number .....2012	(D)	-	-	-	-	-	-	-	-	-
.....2007	(NA)	(NA)	(NA)	(NA)	(NA)	(NA)	(NA)	(NA)	(NA)	(NA)
Dollars .....2012	(D)	-	-	-	-	-	-	-	-	-
.....2007	(NA)	(NA)	(NA)	(NA)	(NA)	(NA)	(NA)	(NA)	(NA)	(NA)
Fish and other aquaculture:										
Farms .....2012	-	-	-	-	-	-	2	-	1	1
.....2007	-	-	-	-	-	-	2	-	-	3
Dollars .....2012	-	-	-	-	-	-	(D)	-	(D)	(D)
.....2007	-	-	-	-	-	-	(D)	-	-	15,690
Milk and other dairy products from cows:										
Farms .....2012	-	-	1	-	3	59	2	4	17	-
.....2007	-	1	-	-	2	79	2	3	18	-
Quarts .....2012	-	-	(D)	-	(D)	51,815,219	(D)	5,889,700	9,877,642	-
.....2007	-	(D)	-	-	(D)	79,964,293	(D)	4,179,922	19,793,564	-
Dollars .....2012	-	-	(D)	-	(D)	38,795,894	(D)	4,226,600	7,908,793	-
.....2007	-	(D)	-	-	(D)	41,298,433	(D)	2,228,329	10,049,111	-
Honey:										
Farms .....2012	-	-	1	-	-	-	-	-	-	-
.....2007	1	1	1	-	-	-	-	2	-	2
Pounds .....2012	-	-	(D)	-	-	-	-	-	-	-
.....2007	(D)	(D)	(D)	-	-	-	-	(D)	-	(D)
Dollars .....2012	-	-	(D)	-	-	-	-	-	-	-
.....2007	(NA)	(NA)	(NA)	(NA)	(NA)	(NA)	(NA)	(NA)	(NA)	(NA)
Other livestock products:										
Farms .....2012	1	-	-	-	1	-	-	-	-	-
.....2007	(NA)	(NA)	(NA)	(NA)	(NA)	(NA)	(NA)	(NA)	(NA)	(NA)
Dollars .....2012	(D)	-	-	-	(D)	-	-	-	-	-
.....2007	(NA)	(NA)	(NA)	(NA)	(NA)	(NA)	(NA)	(NA)	(NA)	(NA)

--continued

**Table 41. Sales of Livestock and Their Products: 2012 and 2007 (continued)**

[For meaning of abbreviations and symbols, see introductory text.]

Item	Juana Díaz	Juncos	Lajas	Lares	Las Marías	Las Piedras	Loíza	Luquillo	Manatí	Maricao
Total other livestock: - Con.										
All horses: - Con.										
Common horses (see text): - Con.										
Number .....2012	(D)	-	(D)	-	(D)	(D)	-	-	(D)	-
.....2007	(NA)	(NA)	(NA)	(NA)	(NA)	(NA)	(NA)	(NA)	(NA)	(NA)
Dollars .....2012	(D)	-	(D)	-	(D)	(D)	-	-	(D)	-
.....2007	(NA)	(NA)	(NA)	(NA)	(NA)	(NA)	(NA)	(NA)	(NA)	(NA)
Burros and burritos (see text):										
Farms .....2012	-	1	-	-	-	-	-	-	-	-
.....2007	(NA)	(NA)	(NA)	(NA)	(NA)	(NA)	(NA)	(NA)	(NA)	(NA)
Number .....2012	-	(D)	-	-	-	-	-	-	-	-
.....2007	(NA)	(NA)	(NA)	(NA)	(NA)	(NA)	(NA)	(NA)	(NA)	(NA)
Dollars .....2012	-	(D)	-	-	-	-	-	-	-	-
.....2007	(NA)	(NA)	(NA)	(NA)	(NA)	(NA)	(NA)	(NA)	(NA)	(NA)
Sheep:										
Farms .....2012	1	3	86	2	-	4	-	-	2	-
.....2007	3	-	20	-	-	11	-	-	-	-
Number .....2012	(D)	45	3,512	(D)	-	52	-	-	(D)	-
.....2007	66	-	278	-	-	151	-	-	-	-
Dollars .....2012	(D)	(D)	290,050	(D)	-	5,750	-	-	(D)	-
.....2007	(NA)	(NA)	(NA)	(NA)	(NA)	(NA)	(NA)	(NA)	(NA)	(NA)
Goats:										
Farms .....2012	1	2	18	3	-	5	-	-	-	-
.....2007	2	-	1	4	1	13	-	5	-	-
Number .....2012	(D)	(D)	387	10	-	(D)	-	-	-	-
.....2007	(D)	-	16	16	(D)	61	-	20	-	-
Dollars .....2012	(D)	(D)	62,900	1,330	-	(D)	-	-	-	-
.....2007	(NA)	(NA)	(NA)	(NA)	(NA)	(NA)	(NA)	(NA)	(NA)	(NA)
Rabbits:										
Farms .....2012	-	-	34	2	2	-	-	-	-	-
.....2007	2	-	3	2	2	1	-	-	2	-
Number .....2012	-	-	20,033	(D)	(D)	-	-	-	-	-
.....2007	(D)	-	614	(D)	(D)	(D)	-	-	(D)	-
Dollars .....2012	-	-	163,842	(D)	(D)	-	-	-	-	-
.....2007	(NA)	(NA)	(NA)	(NA)	(NA)	(NA)	(NA)	(NA)	(NA)	(NA)
Other livestock (see text):										
Farms .....2012	-	-	-	-	-	-	-	-	-	-
.....2007	(NA)	(NA)	(NA)	(NA)	(NA)	(NA)	(NA)	(NA)	(NA)	(NA)
Number .....2012	-	-	-	-	-	-	-	-	-	-
.....2007	(NA)	(NA)	(NA)	(NA)	(NA)	(NA)	(NA)	(NA)	(NA)	(NA)
Dollars .....2012	-	-	-	-	-	-	-	-	-	-
.....2007	(NA)	(NA)	(NA)	(NA)	(NA)	(NA)	(NA)	(NA)	(NA)	(NA)
Fish and other aquaculture:										
Farms .....2012	-	-	2	2	1	-	-	-	-	-
.....2007	-	-	4	-	6	-	-	-	2	-
Dollars .....2012	-	-	(D)	(D)	(D)	-	-	-	-	-
.....2007	-	-	248,926	-	(D)	-	-	-	(D)	-
Milk and other dairy products from cows:										
Farms .....2012	-	5	4	3	-	5	-	-	4	-
.....2007	-	4	4	2	1	7	-	1	10	-
Quarts .....2012	-	14,685,403	3,919,087	(D)	-	4,958,575	-	-	4,924,171	-
.....2007	-	6,661,901	2,294,000	(D)	(D)	7,119,251	-	(D)	16,232,912	-
Dollars .....2012	-	9,124,796	2,614,812	(D)	-	3,342,479	-	-	4,010,345	-
.....2007	-	3,636,873	1,147,000	(D)	(D)	3,752,716	-	(D)	8,909,954	-
Honey:										
Farms .....2012	-	-	-	-	1	-	-	-	-	-
.....2007	-	-	-	4	1	-	-	2	-	-
Pounds .....2012	-	-	-	-	(D)	-	-	-	-	-
.....2007	-	-	-	1,680	(D)	-	-	(D)	-	-
Dollars .....2012	-	-	-	-	(D)	-	-	-	-	-
.....2007	(NA)	(NA)	(NA)	(NA)	(NA)	(NA)	(NA)	(NA)	(NA)	(NA)
Other livestock products:										
Farms .....2012	-	-	5	1	1	-	-	-	-	-
.....2007	(NA)	(NA)	(NA)	(NA)	(NA)	(NA)	(NA)	(NA)	(NA)	(NA)
Dollars .....2012	-	-	13,750	(D)	(D)	-	-	-	-	-
.....2007	(NA)	(NA)	(NA)	(NA)	(NA)	(NA)	(NA)	(NA)	(NA)	(NA)

--continued

**Table 41. Sales of Livestock and Their Products: 2012 and 2007 (continued)**

[For meaning of abbreviations and symbols, see introductory text.]

Item	Maunabo	Mayagüez	Moca	Morovis	Naguabo	Naranjito	Orocovis	Patillas	Peñuelas	Ponce
Total other livestock: - Con.										
All horses: - Con.										
Common horses (see text): - Con.										
Number .....2012	-	(D)	(D)	-	-	-	-	-	-	(D)
.....2007	(NA)	(NA)	(NA)	(NA)	(NA)	(NA)	(NA)	(NA)	(NA)	(NA)
Dollars .....2012	-	(D)	(D)	-	-	-	-	-	-	(D)
.....2007	(NA)	(NA)	(NA)	(NA)	(NA)	(NA)	(NA)	(NA)	(NA)	(NA)
Burros and burritos (see text):										
Farms .....2012	-	-	-	1	-	-	1	-	-	-
.....2007	(NA)	(NA)	(NA)	(NA)	(NA)	(NA)	(NA)	(NA)	(NA)	(NA)
Number .....2012	-	-	-	(D)	-	-	(D)	-	-	-
.....2007	(NA)	(NA)	(NA)	(NA)	(NA)	(NA)	(NA)	(NA)	(NA)	(NA)
Dollars .....2012	-	-	-	(D)	-	-	(D)	-	-	-
.....2007	(NA)	(NA)	(NA)	(NA)	(NA)	(NA)	(NA)	(NA)	(NA)	(NA)
Sheep:										
Farms .....2012	-	3	7	-	2	3	1	3	-	16
.....2007	-	1	17	4	1	3	12	4	1	-
Number .....2012	-	148	70	-	(D)	(D)	(D)	(D)	-	160
.....2007	-	(D)	272	(D)	(D)	29	(D)	41	(D)	-
Dollars .....2012	-	(D)	(D)	-	(D)	(D)	(D)	4,500	-	17,600
.....2007	(NA)	(NA)	(NA)	(NA)	(NA)	(NA)	(NA)	(NA)	(NA)	(NA)
Goats:										
Farms .....2012	-	1	1	2	2	1	4	2	-	1
.....2007	3	1	-	4	1	8	6	3	4	2
Number .....2012	-	(D)	(D)	(D)	(D)	(D)	40	(D)	-	(D)
.....2007	12	(D)	-	135	(D)	144	202	15	21	(D)
Dollars .....2012	-	(D)	(D)	(D)	(D)	(D)	(D)	(D)	-	(D)
.....2007	(NA)	(NA)	(NA)	(NA)	(NA)	(NA)	(NA)	(NA)	(NA)	(NA)
Rabbits:										
Farms .....2012	-	1	-	1	-	1	2	4	-	1
.....2007	-	3	3	6	-	7	7	4	-	-
Number .....2012	-	(D)	-	(D)	-	(D)	(D)	496	-	(D)
.....2007	-	6,161	6,180	440	-	980	522	171	-	-
Dollars .....2012	-	(D)	-	(D)	-	(D)	(D)	2,280	-	(D)
.....2007	(NA)	(NA)	(NA)	(NA)	(NA)	(NA)	(NA)	(NA)	(NA)	(NA)
Other livestock (see text):										
Farms .....2012	-	-	-	-	-	-	-	-	-	-
.....2007	(NA)	(NA)	(NA)	(NA)	(NA)	(NA)	(NA)	(NA)	(NA)	(NA)
Number .....2012	-	-	-	-	-	-	-	-	-	-
.....2007	(NA)	(NA)	(NA)	(NA)	(NA)	(NA)	(NA)	(NA)	(NA)	(NA)
Dollars .....2012	-	-	-	-	-	-	-	-	-	-
.....2007	(NA)	(NA)	(NA)	(NA)	(NA)	(NA)	(NA)	(NA)	(NA)	(NA)
Fish and other aquaculture:										
Farms .....2012	-	-	-	-	-	-	-	-	-	-
.....2007	-	-	2	1	-	-	-	-	-	-
Dollars .....2012	-	-	-	-	-	-	-	-	-	-
.....2007	-	-	(D)	(D)	-	-	-	-	-	-
Milk and other dairy products from cows:										
Farms .....2012	-	4	6	6	11	-	-	-	-	-
.....2007	-	-	7	6	15	-	-	-	-	-
Quarts .....2012	-	1,008,852	2,727,772	3,750,868	6,243,097	-	-	-	-	-
.....2007	-	-	5,049,806	12,466,302	8,664,377	-	-	-	-	-
Dollars .....2012	-	792,771	2,252,519	2,916,539	4,951,651	-	-	-	-	-
.....2007	-	-	2,720,999	6,730,186	5,406,659	-	-	-	-	-
Honey:										
Farms .....2012	-	1	-	-	-	-	1	-	-	1
.....2007	-	3	3	1	-	3	-	-	-	-
Pounds .....2012	-	(D)	-	-	-	-	(D)	-	-	(D)
.....2007	-	1,632	18,072	(D)	-	984	-	-	-	-
Dollars .....2012	-	(D)	-	-	-	-	(D)	-	-	(D)
.....2007	(NA)	(NA)	(NA)	(NA)	(NA)	(NA)	(NA)	(NA)	(NA)	(NA)
Other livestock products:										
Farms .....2012	-	-	-	-	-	-	-	2	-	1
.....2007	(NA)	(NA)	(NA)	(NA)	(NA)	(NA)	(NA)	(NA)	(NA)	(NA)
Dollars .....2012	-	-	-	-	-	-	-	(D)	-	(D)
.....2007	(NA)	(NA)	(NA)	(NA)	(NA)	(NA)	(NA)	(NA)	(NA)	(NA)

--continued

**Table 41. Sales of Livestock and Their Products: 2012 and 2007 (continued)**

[For meaning of abbreviations and symbols, see introductory text.]

Item	Quebradillas	Rincón	Río Grande	Sabana Grande	Salinas	San Germán	San Juan	San Lorenzo	San Sebastián	Santa Isabel
Total other livestock: - Con.										
All horses: - Con.										
Common horses (see text): - Con.										
Number .....2012	-	-	-	-	(D)	-	-	-	-	-
2007	(NA)	(NA)	(NA)	(NA)	(NA)	(NA)	(NA)	(NA)	(NA)	(NA)
Dollars .....2012	-	-	-	-	(D)	-	-	-	-	-
2007	(NA)	(NA)	(NA)	(NA)	(NA)	(NA)	(NA)	(NA)	(NA)	(NA)
Burros and burritos (see text):										
Farms .....2012	-	-	-	-	-	-	-	-	-	1
2007	(NA)	(NA)	(NA)	(NA)	(NA)	(NA)	(NA)	(NA)	(NA)	(NA)
Number .....2012	-	-	-	-	-	-	-	-	-	(D)
2007	(NA)	(NA)	(NA)	(NA)	(NA)	(NA)	(NA)	(NA)	(NA)	(NA)
Dollars .....2012	-	-	-	-	-	-	-	-	-	(D)
2007	(NA)	(NA)	(NA)	(NA)	(NA)	(NA)	(NA)	(NA)	(NA)	(NA)
Sheep:										
Farms .....2012	3	-	-	1	4	-	-	1	-	-
2007	-	2	-	1	4	6	-	5	13	5
Number .....2012	34	-	-	(D)	256	-	-	(D)	-	-
2007	(NA)	(D)	-	(D)	(D)	80	-	(D)	92	505
Dollars .....2012	3,210	-	-	(D)	19,000	-	-	(D)	-	-
2007	(NA)	(NA)	(NA)	(NA)	(NA)	(NA)	(NA)	(NA)	(NA)	(NA)
Goats:										
Farms .....2012	3	-	1	-	4	2	-	3	-	1
2007	2	-	1	4	2	2	-	3	18	-
Number .....2012	21	-	(D)	-	(D)	(D)	-	(D)	-	(D)
2007	(D)	-	(D)	20	(D)	(D)	-	(D)	151	-
Dollars .....2012	2,900	-	(D)	-	(D)	(D)	-	(D)	-	(D)
2007	(NA)	(NA)	(NA)	(NA)	(NA)	(NA)	(NA)	(NA)	(NA)	(NA)
Rabbits:										
Farms .....2012	-	-	-	-	-	-	-	1	2	1
2007	-	-	1	-	-	3	-	2	2	-
Number .....2012	-	-	(D)	-	-	-	-	(D)	(D)	(D)
2007	-	-	(D)	-	-	1,995	-	(D)	(D)	(D)
Dollars .....2012	-	-	(D)	-	-	-	-	(D)	(D)	(D)
2007	(NA)	(NA)	(NA)	(NA)	(NA)	(NA)	(NA)	(NA)	(NA)	(NA)
Other livestock (see text):										
Farms .....2012	-	-	-	-	-	-	-	-	-	-
2007	(NA)	(NA)	(NA)	(NA)	(NA)	(NA)	(NA)	(NA)	(NA)	(NA)
Number .....2012	-	-	-	-	-	-	-	-	-	-
2007	(NA)	(NA)	(NA)	(NA)	(NA)	(NA)	(NA)	(NA)	(NA)	(NA)
Dollars .....2012	-	-	-	-	-	-	-	-	-	-
2007	(NA)	(NA)	(NA)	(NA)	(NA)	(NA)	(NA)	(NA)	(NA)	(NA)
Fish and other aquaculture:										
Farms .....2012	-	-	-	1	-	-	-	-	4	-
2007	-	-	-	-	-	-	-	-	4	-
Dollars .....2012	-	-	-	(D)	-	-	-	-	25,116	-
2007	-	-	-	-	-	-	-	-	904	-
Milk and other dairy products from cows:										
Farms .....2012	16	4	1	1	-	-	1	4	26	-
2007	18	2	-	-	-	-	-	3	37	-
Quarts .....2012	10,854,589	1,408,848	(D)	(D)	-	-	(D)	1,741,491	17,066,099	-
2007	16,075,676	(D)	-	-	-	-	-	1,791,418	25,078,767	-
Dollars .....2012	8,317,917	885,517	(D)	(D)	-	-	(D)	1,343,858	12,224,149	-
2007	8,268,290	(D)	-	-	-	-	-	974,096	13,999,854	-
Honey:										
Farms .....2012	-	-	-	1	-	4	-	-	-	-
2007	-	-	-	1	1	4	-	-	2	-
Pounds .....2012	-	-	-	(D)	-	456	-	-	-	-
2007	-	-	-	(D)	(D)	1,200	-	-	(D)	-
Dollars .....2012	-	-	-	(D)	(D)	-	-	-	-	-
2007	(NA)	(NA)	(NA)	(NA)	(NA)	(NA)	(NA)	(NA)	(NA)	(NA)
Other livestock products:										
Farms .....2012	-	-	-	-	-	-	-	-	-	-
2007	(NA)	(NA)	(NA)	(NA)	(NA)	(NA)	(NA)	(NA)	(NA)	(NA)
Dollars .....2012	-	-	-	-	-	-	-	-	-	-
2007	(NA)	(NA)	(NA)	(NA)	(NA)	(NA)	(NA)	(NA)	(NA)	(NA)

--continued



**Table 41. Sales of Livestock and Their Products: 2012 and 2007 (continued)**

[For meaning of abbreviations and symbols, see introductory text.]

Item	Toa Alta	Toa Baja	Trujillo Alto	Utuado	Vega Alta	Vega Baja	Vieques	Villalba	Yabucoa	Yauco
Total other livestock: - Con.										
All horses: - Con.										
Common horses (see text): - Con.										
Number .....2012	(D)	-	-	4	-	6	(D)	-	-	(D)
.....2007	(NA)	(NA)	(NA)	(NA)	(NA)	(NA)	(NA)	(NA)	(NA)	(NA)
Dollars .....2012	(D)	-	-	(D)	-	2,200	(D)	-	-	(D)
.....2007	(NA)	(NA)	(NA)	(NA)	(NA)	(NA)	(NA)	(NA)	(NA)	(NA)
Burros and burritos (see text):										
Farms .....2012	-	-	-	-	-	3	-	-	-	-
.....2007	(NA)	(NA)	(NA)	(NA)	(NA)	(NA)	(NA)	(NA)	(NA)	(NA)
Number .....2012	-	-	-	-	-	3	-	-	-	-
.....2007	(NA)	(NA)	(NA)	(NA)	(NA)	(NA)	(NA)	(NA)	(NA)	(NA)
Dollars .....2012	-	-	-	-	-	150	-	-	-	-
.....2007	(NA)	(NA)	(NA)	(NA)	(NA)	(NA)	(NA)	(NA)	(NA)	(NA)
Sheep:										
Farms .....2012	-	-	-	-	-	3	-	-	-	2
.....2007	-	-	-	2	-	1	-	4	4	10
Number .....2012	-	-	-	-	-	14	-	-	-	(D)
.....2007	-	-	-	(D)	-	(D)	-	(D)	168	28
Dollars .....2012	-	-	-	-	-	960	-	-	-	(D)
.....2007	(NA)	(NA)	(NA)	(NA)	(NA)	(NA)	(NA)	(NA)	(NA)	(NA)
Goats:										
Farms .....2012	-	-	-	-	-	3	-	1	-	1
.....2007	6	-	1	1	2	1	-	1	2	11
Number .....2012	-	-	-	-	-	(D)	-	(D)	-	(D)
.....2007	110	-	(D)	(D)	(D)	(D)	-	(D)	(D)	72
Dollars .....2012	-	-	-	-	-	(D)	-	(D)	-	(D)
.....2007	(NA)	(NA)	(NA)	(NA)	(NA)	(NA)	(NA)	(NA)	(NA)	(NA)
Rabbits:										
Farms .....2012	2	-	1	1	-	2	-	1	4	1
.....2007	1	-	-	2	2	3	2	1	-	-
Number .....2012	(D)	-	(D)	(D)	-	(D)	-	(D)	2,942	(D)
.....2007	(D)	-	-	(D)	(D)	380	(D)	(D)	-	-
Dollars .....2012	(D)	-	(D)	(D)	(D)	(D)	-	(D)	10,948	(D)
.....2007	(NA)	(NA)	(NA)	(NA)	(NA)	(NA)	(NA)	(NA)	(NA)	(NA)
Other livestock (see text):										
Farms .....2012	-	-	-	-	-	-	-	-	-	-
.....2007	(NA)	(NA)	(NA)	(NA)	(NA)	(NA)	(NA)	(NA)	(NA)	(NA)
Number .....2012	-	-	-	-	-	-	-	-	-	-
.....2007	(NA)	(NA)	(NA)	(NA)	(NA)	(NA)	(NA)	(NA)	(NA)	(NA)
Dollars .....2012	-	-	-	-	-	-	-	-	-	-
.....2007	(NA)	(NA)	(NA)	(NA)	(NA)	(NA)	(NA)	(NA)	(NA)	(NA)
Fish and other aquaculture:										
Farms .....2012	-	-	-	-	-	1	-	-	2	18
.....2007	-	-	-	1	-	-	-	-	1	-
Dollars .....2012	-	-	-	-	-	(D)	-	-	(D)	144,000
.....2007	-	-	-	(D)	-	-	-	-	(D)	-
Milk and other dairy products from cows:										
Farms .....2012	2	-	1	5	1	1	2	-	6	-
.....2007	1	-	-	8	1	2	-	-	4	-
Quarts .....2012	(D)	-	(D)	2,432,260	(D)	(D)	(D)	-	5,187,394	-
.....2007	(D)	-	-	4,055,376	(D)	(D)	-	-	3,822,610	-
Dollars .....2012	(D)	-	(D)	1,979,192	(D)	(D)	(D)	-	4,409,296	-
.....2007	(D)	-	-	2,247,605	(D)	(D)	-	-	2,024,201	-
Honey:										
Farms .....2012	-	-	-	3	-	-	-	1	-	3
.....2007	-	-	-	13	2	-	-	1	1	4
Pounds .....2012	-	-	-	408	-	-	-	(D)	-	(D)
.....2007	-	-	-	4,008	(D)	-	-	(D)	(D)	41,676
Dollars .....2012	-	-	-	(D)	-	-	-	(D)	-	(D)
.....2007	(NA)	(NA)	(NA)	(NA)	(NA)	(NA)	(NA)	(NA)	(NA)	(NA)
Other livestock products:										
Farms .....2012	-	-	1	1	-	-	-	-	-	-
.....2007	(NA)	(NA)	(NA)	(NA)	(NA)	(NA)	(NA)	(NA)	(NA)	(NA)
Dollars .....2012	-	-	(D)	(D)	-	-	-	-	-	-
.....2007	(NA)	(NA)	(NA)	(NA)	(NA)	(NA)	(NA)	(NA)	(NA)	(NA)

**Table 42. Poultry on Farms: 2012 and 2007**

[For meaning of abbreviations and symbols, see introductory text.]

Geographic area	Total				Chickens			
	Farms		Number		Farms		Number	
	2012	2007	2012	2007	2012	2007	2012	2007
Puerto Rico.....	1,560	2,622	10,894,530	6,227,435	1,521	(NA)	10,871,060	(NA)
Adjuntas.....	53	82	(D)	2,650	53	(NA)	(D)	(NA)
Aguada.....	21	48	839	817	21	(NA)	773	(NA)
Aguadilla.....	8	9	348	321	8	(NA)	348	(NA)
Aguas Buenas.....	13	26	672	(D)	13	(NA)	672	(NA)
Aibonito.....	80	74	4,214,687	1,060,454	79	(NA)	4,214,636	(NA)
Añasco.....	31	9	538	2,394	31	(NA)	(D)	(NA)
Arecibo.....	3	36	70	(D)	1	(NA)	(D)	(NA)
Arroyo.....	21	7	1,975	(D)	21	(NA)	(D)	(NA)
Barceloneta.....	1	3	(D)	153	1	(NA)	(D)	(NA)
Barranquitas.....	74	66	1,007,104	398,419	73	(NA)	1,007,056	(NA)
Bayamón.....	15	6	716	411	13	(NA)	(D)	(NA)
Cabo Rojo.....	50	18	2,492	2,149	49	(NA)	2,291	(NA)
Caguas.....	14	11	144,588	106,697	14	(NA)	144,468	(NA)
Camuy.....	12	24	451	(D)	11	(NA)	(D)	(NA)
Canóvanas.....	4	12	197	775	4	(NA)	(D)	(NA)
Carolina.....	28	16	(D)	(D)	28	(NA)	(D)	(NA)
Cataño.....	-	-	-	-	-	(NA)	-	(NA)
Cayey.....	16	30	906	(D)	14	(NA)	870	(NA)
Ceiba.....	4	8	128	265	4	(NA)	128	(NA)
Ciales.....	43	91	1,531	3,007	43	(NA)	1,355	(NA)
Cidra.....	33	44	981,098	547,284	31	(NA)	981,020	(NA)
Coamo.....	51	144	832,974	1,581,273	51	(NA)	832,933	(NA)
Comerio.....	57	23	930,839	234,172	57	(NA)	930,824	(NA)
Corozal.....	33	67	101,404	215,304	33	(NA)	101,074	(NA)
Culebra.....	-	3	-	231	-	(NA)	-	(NA)
Dorado.....	3	-	88	-	3	(NA)	88	(NA)
Fajardo.....	10	15	428	1,100	10	(NA)	428	(NA)
Florida.....	7	11	274	488	7	(NA)	274	(NA)
Guánica.....	4	10	195	566	4	(NA)	(D)	(NA)
Guayama.....	9	13	722	645	9	(NA)	(D)	(NA)
Guayanilla.....	18	25	493	1,136	15	(NA)	388	(NA)
Guaynabo.....	6	4	210	335	6	(NA)	180	(NA)
Gurabo.....	8	5	311	349	8	(NA)	(D)	(NA)
Hatillo.....	3	33	160	1,720	3	(NA)	160	(NA)
Hormigueros.....	1	-	(D)	-	1	(NA)	(D)	(NA)
Humacao.....	-	188	-	5,791	-	(NA)	-	(NA)
Isabela.....	29	25	1,628	2,237	24	(NA)	1,459	(NA)
Jayuya.....	16	38	988	1,442	15	(NA)	481	(NA)
Juana Díaz.....	13	11	448	303	12	(NA)	358	(NA)
Juncos.....	13	8	832	395	11	(NA)	688	(NA)
Lajas.....	105	21	21,283	(D)	105	(NA)	(D)	(NA)
Lares.....	24	98	547	3,403	24	(NA)	(D)	(NA)
Las Marías.....	20	55	1,504	2,352	20	(NA)	(D)	(NA)
Las Piedras.....	16	45	814	3,633	16	(NA)	706	(NA)
Loiza.....	11	11	468	197	11	(NA)	468	(NA)
Luquillo.....	4	15	270	1,633	4	(NA)	270	(NA)
Manatí.....	2	21	(D)	1,631	2	(NA)	(D)	(NA)
Maricao.....	13	34	703	1,372	12	(NA)	(D)	(NA)
Maunabo.....	3	23	88	714	3	(NA)	88	(NA)
Mayagüez.....	28	6	503	124	28	(NA)	(D)	(NA)
Moca.....	32	34	(D)	(D)	32	(NA)	(D)	(NA)
Morovis.....	34	68	1,998	(D)	34	(NA)	1,973	(NA)
Naguabo.....	8	14	414	1,612	8	(NA)	(D)	(NA)
Naranjito.....	37	45	799,670	182,913	34	(NA)	799,205	(NA)
Orocovis.....	61	106	(D)	(D)	61	(NA)	(D)	(NA)
Patillas.....	10	17	792	1,312	10	(NA)	662	(NA)
Peñuelas.....	5	12	801	627	5	(NA)	801	(NA)
Ponce.....	24	13	676	1,019	24	(NA)	585	(NA)
Quebradillas.....	7	6	(D)	(D)	7	(NA)	(D)	(NA)
Rincón.....	6	10	231	353	6	(NA)	(D)	(NA)
Río Grande.....	16	22	(D)	182,167	15	(NA)	(D)	(NA)
Sabana Grande.....	5	18	186	1,272	5	(NA)	(D)	(NA)
Salinas.....	-	104	-	622,042	-	(NA)	-	(NA)
San Germán.....	33	17	795	641	33	(NA)	775	(NA)
San Juan.....	2	-	(D)	-	2	(NA)	(D)	(NA)
San Lorenzo.....	13	61	365	2,603	12	(NA)	337	(NA)
San Sebastián.....	23	66	872	3,323	21	(NA)	363	(NA)
Santa Isabel.....	6	22	152	325,905	6	(NA)	(D)	(NA)
Toa Alta.....	22	15	32,984	781	20	(NA)	(D)	(NA)
Toa Baja.....	1	-	(D)	-	1	(NA)	(D)	(NA)
Trujillo Alto.....	18	7	(D)	884	18	(NA)	(D)	(NA)
Utua.....	66	104	7,221	(D)	66	(NA)	7,136	(NA)
Vega Alta.....	12	9	654	585	12	(NA)	654	(NA)
Vega Baja.....	27	31	1,573	2,270	23	(NA)	1,409	(NA)
Vieques.....	8	9	380	482	8	(NA)	344	(NA)
Villalba.....	28	21	(D)	12,252	27	(NA)	(D)	(NA)
Yabucoa.....	6	149	278	4,039	6	(NA)	(D)	(NA)
Yauco.....	19	70	1,141	3,628	19	(NA)	931	(NA)

--continued

Table 42. Poultry on Farms: 2012 and 2007 (continued)

[For meaning of abbreviations and symbols, see introductory text.]

Geographic area	Chickens - Con.							
	Laying hens							
	Total				Table egg layers			
	Farms		Number		Farms		Number	
2012	2007	2012	2007	2012	2007	2012	2007	
Puerto Rico .....	343	516	304,789	642,279	334	(NA)	304,214	(NA)
Adjuntas .....	7	17	72	542	7	(NA)	(D)	(NA)
Aguada .....	5	2	106	(D)	5	(NA)	103	(NA)
Aguadilla .....	2	3	(D)	145	2	(NA)	(D)	(NA)
Aguas Buenas .....	3	7	252	(D)	3	(NA)	(D)	(NA)
Aibonito .....	2	2	(D)	(D)	2	(NA)	(D)	(NA)
Añasco .....	14	3	(D)	(D)	13	(NA)	(D)	(NA)
Arecibo .....	1	29	(D)	(D)	1	(NA)	(D)	(NA)
Arroyo .....	3	4	252	(D)	3	(NA)	201	(NA)
Barceloneta .....	-	-	-	-	-	(NA)	-	(NA)
Barranquitas .....	4	3	14,035	(D)	4	(NA)	(D)	(NA)
Bayamón .....	2	1	(D)	(D)	2	(NA)	(D)	(NA)
Cabo Rojo .....	48	5	114	119	48	(NA)	48	(NA)
Caguas .....	3	3	(D)	(D)	1	(NA)	(D)	(NA)
Camuy .....	-	4	-	(D)	-	(NA)	-	(NA)
Canóvanas .....	-	5	-	122	-	(NA)	-	(NA)
Carolina .....	4	1	38,026	(D)	4	(NA)	38,026	(NA)
Cataño .....	-	-	-	-	-	(NA)	-	(NA)
Cayey .....	1	2	(D)	(D)	1	(NA)	(D)	(NA)
Ceiba .....	-	-	-	-	-	(NA)	-	(NA)
Ciales .....	5	-	155	-	5	(NA)	155	(NA)
Cidra .....	2	2	(D)	(D)	2	(NA)	(D)	(NA)
Coamo .....	-	6	-	840	-	(NA)	-	(NA)
Comerio .....	-	3	-	(D)	-	(NA)	-	(NA)
Corozal .....	4	18	72	(D)	4	(NA)	72	(NA)
Culebra .....	-	3	-	210	-	(NA)	-	(NA)
Dorado .....	-	-	-	-	-	(NA)	-	(NA)
Fajardo .....	2	10	(D)	700	2	(NA)	(D)	(NA)
Florida .....	1	1	(D)	(D)	1	(NA)	(D)	(NA)
Guánica .....	2	3	(D)	210	2	(NA)	(D)	(NA)
Guayama .....	-	-	-	-	-	(NA)	-	(NA)
Guayanilla .....	4	-	(D)	-	4	(NA)	(D)	(NA)
Guaynabo .....	-	-	-	-	-	(NA)	-	(NA)
Gurabo .....	3	1	(D)	(D)	2	(NA)	(D)	(NA)
Hatillo .....	-	26	-	505	-	(NA)	-	(NA)
Hormigueros .....	-	-	-	-	-	(NA)	-	(NA)
Humacao .....	-	90	-	606	-	(NA)	-	(NA)
Isabela .....	6	2	(D)	(D)	5	(NA)	38	(NA)
Jayuya .....	4	8	(D)	220	4	(NA)	(D)	(NA)
Juana Díaz .....	1	-	(D)	-	1	(NA)	(D)	(NA)
Juncos .....	-	-	-	-	-	(NA)	-	(NA)
Lajas .....	102	1	(D)	(D)	102	(NA)	328	(NA)
Lares .....	2	17	(D)	410	2	(NA)	(D)	(NA)
Las Marías .....	1	13	(D)	334	1	(NA)	(D)	(NA)
Las Piedras .....	2	11	(D)	470	2	(NA)	(D)	(NA)
Loíza .....	2	-	(D)	-	2	(NA)	(D)	(NA)
Luquillo .....	-	7	-	380	-	(NA)	-	(NA)
Manatí .....	-	4	-	150	-	(NA)	-	(NA)
Maricao .....	1	9	(D)	255	1	(NA)	(D)	(NA)
Maunabo .....	1	4	(D)	220	1	(NA)	(D)	(NA)
Mayagüez .....	14	4	(D)	48	14	(NA)	(D)	(NA)
Moca .....	17	6	(D)	(D)	17	(NA)	(D)	(NA)
Morovis .....	3	7	(D)	(D)	2	(NA)	(D)	(NA)
Naguabo .....	1	1	(D)	(D)	1	(NA)	(D)	(NA)
Naranjito .....	3	2	125	(D)	3	(NA)	125	(NA)
Orocovis .....	2	4	(D)	(D)	2	(NA)	(D)	(NA)
Patillas .....	5	5	-	190	-	(NA)	-	(NA)
Peñuelas .....	1	3	(D)	210	1	(NA)	(D)	(NA)
Ponce .....	11	3	(D)	(D)	11	(NA)	(D)	(NA)
Quebradillas .....	1	2	(D)	(D)	1	(NA)	(D)	(NA)
Rincón .....	1	-	(D)	-	1	(NA)	(D)	(NA)
Río Grande .....	2	1	(D)	(D)	1	(NA)	(D)	(NA)
Sabana Grande .....	1	4	(D)	142	1	(NA)	(D)	(NA)
Salinas .....	-	14	-	91	-	(NA)	-	(NA)
San Germán .....	16	9	(D)	86	15	(NA)	(D)	(NA)
San Juan .....	-	-	-	-	-	(NA)	-	(NA)
San Lorenzo .....	1	2	(D)	(D)	1	(NA)	(D)	(NA)
San Sebastián .....	2	13	(D)	500	2	(NA)	(D)	(NA)
Santa Isabel .....	-	1	-	(D)	-	(NA)	-	(NA)
Toa Alta .....	3	9	32,002	368	3	(NA)	(D)	(NA)
Toa Baja .....	-	-	-	-	-	(NA)	-	(NA)
Trujillo Alto .....	1	-	(D)	-	1	(NA)	(D)	(NA)
Utuado .....	4	18	54	482	4	(NA)	54	(NA)
Vega Alta .....	1	4	(D)	340	1	(NA)	(D)	(NA)
Vega Baja .....	3	5	(D)	350	3	(NA)	(D)	(NA)
Vieques .....	3	-	42	-	3	(NA)	(D)	(NA)
Villalba .....	3	3	(D)	5,200	3	(NA)	(D)	(NA)
Yabucoa .....	2	41	(D)	330	2	(NA)	(D)	(NA)
Yauco .....	3	25	(D)	861	2	(NA)	(D)	(NA)

--continued

**Table 42. Poultry on Farms: 2012 and 2007 (continued)**

[For meaning of abbreviations and symbols, see introductory text.]

Geographic area	Chickens - Con.											
	Laying hens - Con.				Pullets for laying flock replacement				Broilers and other chickens for raised for meat			
	Hatching egg layers											
	Farms		Number		Farms		Number		Farms		Number	
2012	2007	2012	2007	2012	2007	2012	2007	2012	2007	2012	2007	
Puerto Rico.....	124	(NA)	575	(NA)	44	71	135,364	308,110	83	456	10,359,499	5,176,402
Adjuntas.....	2	(NA)	(D)	(NA)	9	2	426	(D)	5	6		
Aguada.....	3	(NA)	3	(NA)	1	1	(D)	(D)	1	3	(D)	188
Aguadilla.....	2	(NA)	(D)	(NA)	-	-	-	-	-	-	(D)	54
Aguas Buenas.....	1	(NA)	(D)	(NA)	-	4	-	161	-	3	-	-
Aibonito.....	-	(NA)	-	(NA)	-	-	-	-	19	39	-	54
Añasco.....	1	(NA)	(D)	(NA)	-	2	-	(D)	-	2	(D)	1,056.63
Arecibo.....	-	(NA)	-	(NA)	-	-	-	-	-	2	-	4
Arroyo.....	3	(NA)	51	(NA)	-	2	-	(D)	-	1	-	(D)
Barceloneta.....	-	(NA)	-	(NA)	-	-	-	-	-	1	-	(D)
Barranquitas.....	1	(NA)	(D)	(NA)	1	2	(D)	(D)	7	21	-	(D)
											989,000	388,258
Bayamón.....	2	(NA)	(D)	(NA)	-	-	-	-	-	-	-	
Cabo Rojo.....	27	(NA)	66	(NA)	-	1	-	(D)	-	12	-	-
Caguas.....	2	(NA)	(D)	(NA)	2	1	(D)	(D)	1	2	-	-
Camuy.....	-	(NA)	-	(NA)	-	-	-	-	-	3	(D)	248
Canóvanas.....	-	(NA)	-	(NA)	-	3	-	30	-	-	(D)	(D)
Carolina.....	-	(NA)	-	(NA)	-	-	-	-	3	2	-	(D)
Cataño.....	-	(NA)	-	(NA)	-	-	-	-	-	-	(D)	-
Cayey.....	1	(NA)	(D)	(NA)	-	2	-	(D)	-	4	-	(D)
Ceiba.....	-	(NA)	-	(NA)	-	-	-	-	-	1	-	-
Ciales.....	-	(NA)	-	(NA)	-	1	-	(D)	-	4	-	(D)
												64
Cidra.....	-	(NA)	-	(NA)	-	5	-	(D)	7	13	-	-
Coamo.....	-	(NA)	-	(NA)	1	2	(D)	(D)	6	83	979,000	-
Comerio.....	-	(NA)	-	(NA)	1	-	(D)	(D)	7	10	(D)	522,068
Corozal.....	-	(NA)	-	(NA)	-	2	-	(D)	6	4	(D)	1,575.75
Culebra.....	-	(NA)	-	(NA)	-	-	-	-	-	-	100,008	1
Dorado.....	-	(NA)	-	(NA)	-	-	-	-	-	-	-	225,540
Fajardo.....	2	(NA)	(D)	(NA)	-	-	-	-	-	-	-	123,000
Florida.....	1	(NA)	(D)	(NA)	-	-	-	-	-	4	-	-
Guánica.....	1	(NA)	(D)	(NA)	-	-	-	-	-	1	-	-
Guayama.....	-	(NA)	-	(NA)	-	-	-	-	-	-	-	-
												72
Guayanilla.....	-	(NA)	-	(NA)	-	1	-	(D)	-	1	-	(D)
Guaynabo.....	-	(NA)	-	(NA)	-	-	-	-	3	-	-	-
Gurabo.....	2	(NA)	(D)	(NA)	-	1	-	(D)	-	-	30	-
Hatillo.....	-	(NA)	-	(NA)	-	-	-	-	-	-	-	(D)
Hormigueros.....	-	(NA)	-	(NA)	-	-	-	-	1	-	-	-
Humacao.....	-	(NA)	-	(NA)	-	-	-	-	-	18	(D)	-
Isabela.....	1	(NA)	(D)	(NA)	2	1	(D)	(D)	-	2	-	-
Jayuya.....	1	(NA)	(D)	(NA)	-	-	-	-	1	1	-	-
Juana Díaz.....	-	(NA)	-	(NA)	-	-	-	-	-	-	(D)	72
Juncos.....	-	(NA)	-	(NA)	-	-	-	-	-	1	-	(D)
												(D)
Lajas.....	58	(NA)	(D)	(NA)	-	-	-	-	-	14	-	-
Lares.....	-	(NA)	-	(NA)	-	-	-	-	-	9	-	(D)
Las Marías.....	-	(NA)	-	(NA)	1	1	(D)	(D)	-	10	-	-
Las Piedras.....	1	(NA)	(D)	(NA)	1	2	(D)	(D)	1	1	-	394
Loíza.....	2	(NA)	(D)	(NA)	-	-	-	-	-	-	(D)	450
Luquillo.....	-	(NA)	-	(NA)	-	2	-	(D)	-	-	-	298
Manatí.....	-	(NA)	-	(NA)	-	-	-	-	-	-	-	(D)
Maricao.....	1	(NA)	(D)	(NA)	1	-	(D)	-	1	5	-	-
Maunabo.....	-	(NA)	-	(NA)	-	-	-	-	-	2	(D)	-
Mayagüez.....	-	(NA)	-	(NA)	-	1	-	(D)	-	2	-	-
												230
Moca.....	-	(NA)	-	(NA)	-	-	-	-	-	4	-	(D)
Morovis.....	1	(NA)	(D)	(NA)	-	4	-	(D)	-	5	-	(D)
Naguabo.....	-	(NA)	-	(NA)	-	-	-	-	-	2	-	-
Naranjito.....	-	(NA)	-	(NA)	-	3	-	(D)	6	9	-	290
Orocovis.....	-	(NA)	-	(NA)	-	1	-	(D)	1	5	797,000	156
Patillas.....	-	(NA)	-	(NA)	-	-	-	-	2	-	(D)	(D)
Peñuelas.....	-	(NA)	-	(NA)	-	-	-	-	-	-	(D)	180,448
Ponce.....	-	(NA)	-	(NA)	-	-	-	-	-	-	-	101
Quebradillas.....	-	(NA)	-	(NA)	-	-	-	-	-	-	-	-
Rincón.....	1	(NA)	(D)	(NA)	-	-	-	-	-	1	-	-
												-
Río Grande.....	1	(NA)	(D)	(NA)	2	3	(D)	(D)	-	4	-	-
Sabana Grande.....	-	(NA)	-	(NA)	-	2	-	(D)	-	3	-	(D)
Salinas.....	-	(NA)	-	(NA)	-	-	-	-	-	27	-	-
San Germán.....	2	(NA)	(D)	(NA)	1	3	(D)	208	2	-	-	(D)
San Juan.....	-	(NA)	-	(NA)	-	-	-	-	-	-	(D)	(D)
San Lorenzo.....	-	(NA)	-	(NA)	-	2	-	(D)	-	4	-	620,012
San Sebastián.....	-	(NA)	-	(NA)	-	2	-	(D)	1	28	-	-
Santa Isabel.....	-	(NA)	-	(NA)	-	-	-	-	-	16	(D)	-
Toa Alta.....	1	(NA)	(D)	(NA)	-	-	-	-	-	3	-	72
Toa Baja.....	-	(NA)	-	(NA)	-	-	-	-	-	-	-	1,082
												325,050
Trujillo Alto.....	-	(NA)	-	(NA)	-	-	-	-	-	1	-	68
Utuado.....	-	(NA)	-	(NA)	19	6	1,140	(D)	-	12	-	-
Vega Alta.....	1	(NA)	(D)	(NA)	-	-	-	-	-	1	-	-
Vega Baja.....	-	(NA)	-	(NA)	-	2	-	(D)	1	5	-	-
Vieques.....	1	(NA)	(D)	(NA)	2	-	(D)	-	-	1	(D)	385
Villalba.....	-	(NA)	-	(NA)	-	2	-	(D)	1	2	-	(D)
Yabucoa.....	-	(NA)	-	(NA)	-	1	-	(D)	-	8	(D)	153
Yauco.....	1	(NA)	(D)	(NA)	-	1	-	(D)	-	28	-	(D)
												(D)
												32
												1,055

--continued

**Table 42. Poultry on Farms: 2012 and 2007 (continued)**

[For meaning of abbreviations and symbols, see introductory text.]

Geographic area	Chickens - Con.											
	Fighting cocks				English hens (see text)				Yard chickens (see text)			
	Farms		Number		Farms		Number		Farms		Number	
	2012	2007	2012	2007	2012	2007	2012	2007	2012	2007	2012	2007
Puerto Rico.....	949	1,591	34,612	61,131	569	(NA)	17,904	(NA)	693	(NA)	18,892	(NA)
Adjuntas.....	41	57	1,950	1,067	25	(NA)	708	(NA)	9	(NA)	91	(NA)
Aguada.....	5	41	153	599	3	(NA)	61	(NA)	15	(NA)	451	(NA)
Aguadilla.....	2	6	(D)	147	2	(NA)	(D)	(NA)	6	(NA)	240	(NA)
Aguas Buenas.....	6	13	(D)	695	5	(NA)	(D)	(NA)	5	(NA)	200	(NA)
Aibonito.....	56	51	2,430	2,874	31	(NA)	1,695	(NA)	26	(NA)	1,690	(NA)
Añasco.....	16	2	270	(D)	1	(NA)	(D)	(NA)	15	(NA)	140	(NA)
Arecibo.....	-	20	-	912	-	(NA)	-	(NA)	-	(NA)	-	(NA)
Arroyo.....	16	1	472	(D)	16	(NA)	330	(NA)	3	(NA)	(D)	(NA)
Barceloneta.....	-	2	-	(D)	-	(NA)	-	(NA)	1	(NA)	(D)	(NA)
Barranquitas.....	50	49	1,808	(D)	29	(NA)	1,145	(NA)	26	(NA)	(D)	(NA)
Bayamón.....	3	3	52	175	2	(NA)	(D)	(NA)	10	(NA)	400	(NA)
Cabo Rojo.....	27	8	905	1,545	27	(NA)	795	(NA)	48	(NA)	477	(NA)
Caguas.....	8	5	88	305	8	(NA)	132	(NA)	6	(NA)	148	(NA)
Camuy.....	11	17	250	(D)	9	(NA)	(D)	(NA)	7	(NA)	84	(NA)
Canóvanas.....	1	7	(D)	248	1	(NA)	(D)	(NA)	4	(NA)	(D)	(NA)
Carolina.....	23	14	1,084	916	13	(NA)	595	(NA)	14	(NA)	527	(NA)
Cataño.....	-	-	-	-	-	(NA)	-	(NA)	-	(NA)	-	(NA)
Cayey.....	7	25	236	1,187	5	(NA)	(D)	(NA)	10	(NA)	467	(NA)
Ceiba.....	1	7	(D)	207	-	(NA)	-	(NA)	3	(NA)	(D)	(NA)
Ciales.....	27	67	785	2,244	6	(NA)	125	(NA)	15	(NA)	290	(NA)
Cidra.....	21	29	845	(D)	11	(NA)	(D)	(NA)	11	(NA)	605	(NA)
Coamo.....	33	82	1,383	4,001	17	(NA)	745	(NA)	21	(NA)	805	(NA)
Comerio.....	40	13	1,565	(D)	25	(NA)	1,059	(NA)	22	(NA)	1,200	(NA)
Corozal.....	21	41	268	1,700	19	(NA)	548	(NA)	10	(NA)	178	(NA)
Culebra.....	-	-	-	-	-	(NA)	-	(NA)	-	(NA)	-	(NA)
Dorado.....	1	-	(D)	-	-	(NA)	-	(NA)	2	(NA)	(D)	(NA)
Fajardo.....	2	5	(D)	285	2	(NA)	(D)	(NA)	8	(NA)	320	(NA)
Florida.....	1	6	(D)	306	1	(NA)	(D)	(NA)	6	(NA)	220	(NA)
Guánica.....	1	4	(D)	(D)	1	(NA)	(D)	(NA)	3	(NA)	93	(NA)
Guayama.....	9	12	520	521	4	(NA)	(D)	(NA)	1	(NA)	(D)	(NA)
Guayanilla.....	7	16	195	793	2	(NA)	(D)	(NA)	8	(NA)	140	(NA)
Guaynabo.....	-	4	-	180	-	(NA)	-	(NA)	6	(NA)	150	(NA)
Gurabo.....	3	4	31	195	3	(NA)	(D)	(NA)	6	(NA)	181	(NA)
Hatillo.....	2	15	(D)	1,076	-	(NA)	-	(NA)	1	(NA)	(D)	(NA)
Hormigueros.....	-	-	-	-	-	(NA)	-	(NA)	1	(NA)	(D)	(NA)
Humacao.....	-	74	-	1,507	-	(NA)	-	(NA)	-	(NA)	-	(NA)
Isabela.....	11	22	600	1,484	7	(NA)	330	(NA)	15	(NA)	401	(NA)
Jayuya.....	9	25	152	566	4	(NA)	46	(NA)	5	(NA)	245	(NA)
Juana Díaz.....	6	6	163	103	2	(NA)	(D)	(NA)	7	(NA)	130	(NA)
Juncos.....	9	6	335	210	3	(NA)	165	(NA)	5	(NA)	188	(NA)
Lajas.....	60	7	1,761	114	62	(NA)	1,480	(NA)	99	(NA)	1,171	(NA)
Lares.....	20	65	354	1,542	8	(NA)	74	(NA)	3	(NA)	(D)	(NA)
Las Marías.....	16	31	463	843	9	(NA)	(D)	(NA)	4	(NA)	88	(NA)
Las Piedras.....	8	32	216	1,729	7	(NA)	149	(NA)	10	(NA)	249	(NA)
Loíza.....	5	11	164	(D)	2	(NA)	(D)	(NA)	6	(NA)	240	(NA)
Luquillo.....	2	10	(D)	987	2	(NA)	(D)	(NA)	2	(NA)	(D)	(NA)
Manatí.....	2	13	(D)	585	1	(NA)	(D)	(NA)	1	(NA)	(D)	(NA)
Maricao.....	8	19	152	546	4	(NA)	(D)	(NA)	4	(NA)	130	(NA)
Maunabo.....	1	14	(D)	227	-	(NA)	-	(NA)	1	(NA)	(D)	(NA)
Mayagüez.....	13	-	210	-	-	(NA)	-	(NA)	15	(NA)	265	(NA)
Moca.....	16	23	462	405	1	(NA)	(D)	(NA)	15	(NA)	150	(NA)
Morovis.....	29	58	955	2,864	18	(NA)	605	(NA)	11	(NA)	(D)	(NA)
Naguabo.....	7	12	246	917	5	(NA)	69	(NA)	3	(NA)	(D)	(NA)
Naranjito.....	24	34	965	1,372	14	(NA)	585	(NA)	9	(NA)	530	(NA)
Orocovis.....	41	81	1,506	3,771	17	(NA)	689	(NA)	20	(NA)	425	(NA)
Patillas.....	8	11	212	420	8	(NA)	168	(NA)	8	(NA)	(D)	(NA)
Peñuelas.....	4	7	666	205	4	(NA)	86	(NA)	2	(NA)	(D)	(NA)
Ponce.....	8	7	120	200	1	(NA)	(D)	(NA)	13	(NA)	340	(NA)
Quebradillas.....	6	4	48	185	6	(NA)	72	(NA)	4	(NA)	48	(NA)
Rincón.....	2	9	(D)	280	2	(NA)	(D)	(NA)	4	(NA)	160	(NA)
Río Grande.....	11	16	380	412	6	(NA)	245	(NA)	4	(NA)	170	(NA)
Sabana Grande.....	1	11	(D)	550	1	(NA)	(D)	(NA)	4	(NA)	123	(NA)
Salinas.....	-	62	-	702	-	(NA)	-	(NA)	-	(NA)	-	(NA)
San Germán.....	15	8	388	209	2	(NA)	(D)	(NA)	19	(NA)	334	(NA)
San Juan.....	1	-	(D)	-	-	(NA)	-	(NA)	1	(NA)	(D)	(NA)
San Lorenzo.....	8	44	191	1,524	5	(NA)	85	(NA)	3	(NA)	(D)	(NA)
San Sebastián.....	19	35	272	1,359	1	(NA)	(D)	(NA)	1	(NA)	(D)	(NA)
Santa Isabel.....	2	11	(D)	(D)	1	(NA)	(D)	(NA)	4	(NA)	80	(NA)
Toa Alta.....	16	7	472	244	16	(NA)	(D)	(NA)	2	(NA)	(D)	(NA)
Toa Baja.....	-	-	-	-	1	(NA)	(D)	(NA)	-	(NA)	-	(NA)
Trujillo Alto.....	16	6	950	741	16	(NA)	500	(NA)	1	(NA)	(D)	(NA)
Utuado.....	47	56	4,237	1,262	31	(NA)	1,299	(NA)	18	(NA)	406	(NA)
Vega Alta.....	9	4	282	165	9	(NA)	250	(NA)	3	(NA)	(D)	(NA)
Vega Baja.....	17	21	634	714	11	(NA)	373	(NA)	10	(NA)	280	(NA)
Vieques.....	1	4	(D)	190	3	(NA)	60	(NA)	5	(NA)	200	(NA)
Villalba.....	15	15	476	(D)	6	(NA)	165	(NA)	11	(NA)	235	(NA)
Yabucoa.....	2	50	(D)	1,074	2	(NA)	(D)	(NA)	4	(NA)	100	(NA)
Yauco.....	13	34	474	1,366	3	(NA)	(D)	(NA)	8	(NA)	325	(NA)

--continued

**Table 42. Poultry on Farms: 2012 and 2007 (continued)**

[For meaning of abbreviations and symbols, see introductory text.]

Geographic area	Guineas				Poultry hatched				Other poultry (turkeys, pigeons, etc.)			
	Farms		Number		Farms		Number		Farms		Number	
	2012	2007	2012	2007	2012	2007	2012	2007	2012	2007	2012	2007
Puerto Rico.....	222	559	19,225	10,784	24	28	3,722	2,037	208	1,098	4,245	22,600
Adjuntas.....	5	10	56	(D)	-	2	-	(D)	5	36	33	677
Aguada.....	-	6	-	67	-	-	-	-	4	5	66	58
Aguadilla.....	-	3	-	(D)	-	-	-	-	-	2	-	(D)
Aguas Buenas.....	-	10	-	56	-	2	-	(D)	-	8	-	60
Aibonito.....	1	14	(D)	320	-	-	-	-	13	8	(D)	186
Añasco.....	-	4	-	2,086	-	1	-	(D)	2	-	(D)	-
Arecibo.....	3	7	(D)	130	-	1	-	(D)	-	4	-	113
Arroyo.....	2	5	(D)	(D)	2	-	(D)	-	1	3	(D)	18
Barceloneta.....	-	1	-	(D)	-	-	-	-	-	1	-	(D)
Barranquitas.....	7	10	23	63	-	-	-	-	8	14	25	281
Bayamón.....	2	4	(D)	130	-	-	-	-	-	2	-	(D)
Cabo Rojo.....	18	12	201	158	-	-	-	-	-	7	-	(D)
Caguas.....	-	2	-	(D)	-	-	-	-	4	4	120	208
Camuy.....	-	5	-	224	-	2	-	(D)	2	15	(D)	306
Canóvanas.....	-	3	-	100	-	2	-	(D)	2	8	(D)	238
Carolina.....	5	2	43	(D)	-	-	-	-	10	5	184	114
Cataño.....	-	-	-	-	-	-	-	-	-	-	-	-
Cayey.....	4	8	36	39	-	2	-	(D)	-	11	-	169
Ceiba.....	-	2	-	(D)	-	-	-	-	-	1	-	(D)
Ciales.....	4	8	4	(D)	-	2	-	(D)	18	37	172	611
Cidra.....	3	9	38	112	-	-	-	-	6	10	40	255
Coamo.....	5	32	5	381	-	1	-	(D)	9	12	36	(D)
Comerio.....	3	6	3	124	-	-	-	-	6	3	12	35
Corozal.....	-	20	-	794	-	-	-	-	11	36	330	1,929
Culebra.....	-	3	-	3	-	-	-	-	-	3	-	18
Dorado.....	-	-	-	-	-	-	-	-	-	-	-	-
Fajardo.....	-	13	-	55	-	-	-	-	-	10	-	60
Florida.....	-	4	-	56	-	-	-	-	-	4	-	(D)
Guánica.....	1	6	(D)	78	-	-	-	-	1	6	(D)	88
Guayama.....	-	-	-	-	-	-	-	-	2	4	(D)	124
Guayanilla.....	6	7	54	159	-	-	-	-	6	11	51	144
Guaynabo.....	3	3	30	(D)	-	-	-	-	-	2	-	(D)
Gurabo.....	-	3	-	80	-	1	-	(D)	1	1	(D)	(D)
Hatillo.....	-	-	-	-	-	-	-	-	-	2	-	(D)
Hormigueros.....	-	-	-	-	-	-	-	-	-	-	-	-
Humacao.....	-	61	-	212	-	-	-	-	-	180	-	2,619
Isabela.....	12	7	(D)	41	1	1	(D)	(D)	3	10	(D)	134
Jayuya.....	3	5	(D)	209	3	-	185	-	4	12	(D)	347
Juana Díaz.....	5	5	(D)	38	-	-	-	-	3	6	(D)	162
Juncos.....	4	6	(D)	140	2	-	(D)	-	2	2	(D)	(D)
Lajas.....	60	16	16,352	187	1	-	(D)	-	1	4	(D)	(D)
Lares.....	-	13	-	120	-	-	-	-	1	40	(D)	789
Las Marías.....	1	10	(D)	(D)	1	-	(D)	-	1	29	(D)	767
Las Piedras.....	3	10	(D)	406	-	1	-	(D)	4	22	(D)	921
Loíza.....	-	1	-	(D)	-	-	-	-	-	-	-	-
Luquillo.....	-	6	-	20	-	2	-	(D)	-	5	-	30
Manatí.....	-	6	-	600	-	-	-	-	-	9	-	248
Maricao.....	1	5	(D)	27	2	-	(D)	-	3	13	(D)	285
Maunabo.....	-	5	-	(D)	-	-	-	-	-	9	-	210
Mayagüez.....	-	2	-	(D)	1	-	(D)	-	2	-	(D)	-
Moca.....	-	5	-	118	-	-	-	-	-	2	-	(D)
Morovis.....	3	6	(D)	51	1	-	(D)	-	4	18	(D)	354
Naguabo.....	-	3	-	(D)	-	1	-	(D)	2	6	(D)	245
Naranjito.....	7	10	(D)	213	-	1	-	(D)	4	10	(D)	197
Orocovís.....	8	6	8	131	1	1	(D)	(D)	15	44	146	634
Patillas.....	2	5	(D)	189	2	-	(D)	-	2	9	(D)	392
Peñuelas.....	-	2	-	(D)	-	-	-	-	-	8	-	149
Ponce.....	4	1	33	(D)	-	-	-	-	3	8	58	701
Quebradillas.....	-	1	-	(D)	-	-	-	-	2	3	(D)	(D)
Rincón.....	-	3	-	(D)	-	-	-	-	1	1	(D)	(D)
Río Grande.....	2	4	(D)	20	-	-	-	-	2	7	(D)	265
Sabana Grande.....	1	7	(D)	112	-	-	-	-	1	6	(D)	112
Salinas.....	-	12	-	72	-	-	-	-	-	77	-	1,036
San Germán.....	2	7	(D)	77	1	1	(D)	(D)	3	4	(D)	(D)
San Juan.....	-	-	-	-	-	-	-	-	-	-	-	-
San Lorenzo.....	3	10	(D)	49	-	-	-	-	1	33	(D)	894
San Sebastián.....	3	4	105	80	-	-	-	-	4	14	404	199
Santa Isabel.....	2	4	(D)	20	-	-	-	-	-	1	-	(D)
Toa Alta.....	-	7	-	(D)	-	-	-	-	2	8	(D)	56
Toa Baja.....	-	-	-	-	-	-	-	-	1	-	(D)	-
Trujillo Alto.....	-	1	-	(D)	1	-	(D)	-	1	2	(D)	(D)
Utuado.....	4	19	35	114	1	1	(D)	(D)	3	53	50	1,317
Vega Alta.....	-	5	-	38	-	-	-	-	-	3	-	(D)
Vega Baja.....	9	9	133	309	1	-	(D)	-	4	11	31	546
Vieques.....	2	4	(D)	50	-	2	-	(D)	2	3	(D)	(D)
Villalba.....	4	2	20	(D)	-	-	-	-	8	8	66	134
Yabucoa.....	-	38	-	326	2	-	(D)	-	2	130	(D)	1,951
Yauco.....	5	4	114	(D)	1	1	(D)	(D)	6	13	96	184

**Table 43. Sales of Poultry and Chicken Eggs: 2012 and 2007**

[For meaning of abbreviations and symbols, see introductory text.]

Item	Puerto Rico	Adjuntas	Aguada	Aguadilla	Aguas Buenas	Aibonito	Añasco	Arecibo	Arroyo
<b>Laying hens:</b>									
Farms .....	2012 18	-	-	-	-	1	2	-	2
	2007 (NA)	(NA)	(NA)	(NA)	(NA)	(NA)	(NA)	(NA)	(NA)
Number .....	2012 207,467	-	-	-	-	(D)	(D)	-	(D)
	2007 (NA)	(NA)	(D)	(NA)	(NA)	(D)	(NA)	(NA)	(NA)
Dollars .....	2012 348,989	-	-	-	-	(D)	(D)	-	(D)
	2007 (NA)	(NA)	(NA)	(NA)	(NA)	(NA)	(NA)	(NA)	(NA)
<b>Table egg layers:</b>									
Farms .....	2012 16	-	-	-	-	1	-	-	2
	2007 (NA)	(NA)	(NA)	(NA)	(NA)	(NA)	(NA)	(NA)	(NA)
Number .....	2012 (D)	-	-	-	-	(D)	-	-	(D)
	2007 (NA)	(NA)	(NA)	(NA)	(NA)	(NA)	(NA)	(NA)	(NA)
Dollars .....	2012 (D)	-	-	-	-	(D)	-	-	(D)
	2007 (NA)	(NA)	(NA)	(NA)	(NA)	(NA)	(NA)	(NA)	(NA)
<b>Hatching egg layers:</b>									
Farms .....	2012 2	-	-	-	-	-	2	-	-
	2007 (NA)	(NA)	(NA)	(NA)	(NA)	(NA)	(NA)	(NA)	(NA)
Number .....	2012 (D)	-	-	-	-	-	(D)	-	-
	2007 (NA)	(NA)	(NA)	(NA)	(NA)	(NA)	(NA)	(NA)	(NA)
Dollars .....	2012 (D)	-	-	-	-	-	(D)	-	-
	2007 (NA)	(NA)	(NA)	(NA)	(NA)	(NA)	(NA)	(NA)	(NA)
<b>Pullets for laying flock replacement:</b>									
Farms .....	2012 8	-	-	-	-	-	-	-	-
	2007 12	-	-	-	-	-	1	-	-
Number .....	2012 275,914	-	-	-	-	-	-	-	-
	2007 468,849	-	-	-	-	-	(D)	-	-
Dollars .....	2012 1,170,550	-	-	-	-	-	-	-	-
	2007 (NA)	(NA)	(NA)	(NA)	(NA)	(NA)	(NA)	(NA)	(NA)
<b>Broilers and other chickens for meat production:</b>									
Farms .....	2012 66	1	-	-	-	19	-	-	-
	2007 247	-	-	-	1	29	-	-	1
Number .....	2012 18,910,502	(D)	-	-	-	6,787,590	-	-	-
	2007 26,929,484	-	-	-	-	6,534,320	-	-	(D)
Dollars .....	2012 26,050,151	(D)	-	-	-	(D)	-	-	-
	2007 (NA)	(NA)	(NA)	(NA)	(NA)	(NA)	(NA)	(NA)	(NA)
<b>Fighting cocks:</b>									
Farms .....	2012 324	12	2	2	1	30	1	-	1
	2007 518	7	1	-	3	31	-	-	-
Number .....	2012 6,667	196	(D)	(D)	(D)	803	(D)	-	(D)
	2007 8,855	44	(D)	-	122	285	-	-	-
Dollars .....	2012 1,187,102	(D)	(D)	(D)	(D)	160,550	(D)	-	(D)
	2007 (NA)	(NA)	(NA)	(NA)	(NA)	(NA)	(NA)	(NA)	(NA)
<b>English hens (see text):</b>									
Farms .....	2012 273	14	2	2	1	30	1	-	1
	2007 (NA)	(NA)	(NA)	(NA)	(NA)	(NA)	(NA)	(NA)	(NA)
Number .....	2012 4,702	204	(D)	(D)	(D)	539	(D)	-	(D)
	2007 (NA)	(NA)	(NA)	(NA)	(NA)	(NA)	(NA)	(NA)	(NA)
Dollars .....	2012 384,670	(D)	(D)	(D)	(D)	43,140	(D)	-	(D)
	2007 (NA)	(NA)	(NA)	(NA)	(NA)	(NA)	(NA)	(NA)	(NA)
<b>Yard chickens (see text):</b>									
Farms .....	2012 155	2	-	-	-	11	-	-	1
	2007 (NA)	(NA)	(NA)	(NA)	(NA)	(NA)	(NA)	(NA)	(NA)
Number .....	2012 7,023	(D)	-	-	-	1,320	-	-	(D)
	2007 (NA)	(NA)	(NA)	(NA)	(NA)	(NA)	(NA)	(NA)	(NA)
Dollars .....	2012 28,888	(D)	-	-	-	5,280	-	-	(D)
	2007 (NA)	(NA)	(NA)	(NA)	(NA)	(NA)	(NA)	(NA)	(NA)
<b>Guineas:</b>									
Farms .....	2012 47	-	-	-	-	-	-	-	2
	2007 32	1	-	-	-	-	3	-	1
Number .....	2012 12,756	-	-	-	-	-	-	-	(D)
	2007 7,537	(D)	-	-	-	-	2,070	-	(D)
Dollars .....	2012 147,044	-	-	-	-	-	-	-	(D)
	2007 (NA)	(NA)	(NA)	(NA)	(NA)	(NA)	(NA)	(NA)	(NA)
<b>Other poultry:</b>									
Farms .....	2012 43	-	-	-	-	-	-	-	-
	2007 83	-	-	-	-	-	-	-	-
Number .....	2012 4,459	-	-	-	-	-	-	-	-
	2007 963	-	-	-	-	-	-	-	-
Dollars .....	2012 52,874	-	-	-	-	-	-	-	-
	2007 (NA)	(NA)	(NA)	(NA)	(NA)	(NA)	(NA)	(NA)	(NA)
<b>Total chicken eggs:</b>									
Farms .....	2012 292	5	2	2	3	2	13	1	3
	2007 -	-	-	-	-	-	-	-	-
Number .....	2012 6,136,338	187	(D)	(D)	116	(D)	260	(D)	16,420
	2007 -	-	-	-	-	-	-	-	-
Dollars .....	2012 11,005,491	367	(D)	(D)	237	(D)	780	(D)	45,645
	2007 (NA)	(NA)	(NA)	(NA)	(NA)	(NA)	(NA)	(NA)	(NA)
<b>Eggs for consumption:</b>									
Farms .....	2012 289	5	2	2	3	2	13	1	3
	2007 243	6	1	2	6	2	1	18	4
Number .....	2012 6,129,990	187	(D)	(D)	106	(D)	260	(D)	14,010
	2007 14,409,460	316	(D)	(D)	(D)	(D)	(D)	(D)	(D)
Dollars .....	2012 10,996,046	367	(D)	(D)	222	(D)	780	(D)	42,030
	2007 (NA)	(NA)	(NA)	(NA)	(NA)	(NA)	(NA)	(NA)	(NA)
<b>Eggs for hatching:</b>									
Farms .....	2012 111	-	2	2	1	-	-	-	3
	2007 16	-	-	-	-	-	1	-	-
Number .....	2012 6,348	-	(D)	(D)	(D)	-	-	-	2,410
	2007 819	-	-	-	-	-	(D)	-	-
Dollars .....	2012 9,445	-	(D)	(D)	(D)	-	-	-	3,615
	2007 (NA)	(NA)	(NA)	(NA)	(NA)	(NA)	(NA)	(NA)	(NA)
<b>All poultry and poultry products:</b>									
Farms .....	2012 706	22	2	2	3	62	16	1	4
	2007 1,079	11	2	2	9	62	5	18	5
Number .....	2012 40,375,759	370,455	(D)	(D)	(D)	10,691,990	4,630	(D)	48,425
	2007 63,573,676	3,195	(D)	(D)	(D)	11,493,085	16,654	(D)	(D)

--continued

**Table 43. Sales of Poultry and Chicken Eggs: 2012 and 2007 (continued)**

[For meaning of abbreviations and symbols, see introductory text.]

Item	Barceloneta	Barranquitas	Bayamón	Cabo Rojo	Caguas	Camuy	Canóvanas	Carolina	Cataño	Cayey
<b>Laying hens:</b>										
Farms .....	2012	-	2	-	-	1	-	-	-	-
2007	(NA)	(NA)	(NA)	(NA)	(NA)	(NA)	(NA)	(NA)	(NA)	(NA)
Number .....	2012	-	(D)	-	-	(D)	-	-	-	-
2007	(NA)	(NA)	(NA)	(NA)	(NA)	(D)	(NA)	(NA)	(NA)	(NA)
Dollars .....	2012	-	(D)	-	-	(D)	-	-	-	-
2007	(NA)	(NA)	(NA)	(NA)	(NA)	(NA)	(NA)	(NA)	(NA)	(NA)
<b>Table egg layers:</b>										
Farms .....	2012	-	2	-	-	1	-	-	-	-
2007	(NA)	(NA)	(NA)	(NA)	(NA)	(NA)	(NA)	(NA)	(NA)	(NA)
Number .....	2012	-	(D)	-	-	(D)	-	-	-	-
2007	(NA)	(NA)	(NA)	(NA)	(NA)	(NA)	(NA)	(NA)	(NA)	(NA)
Dollars .....	2012	-	(D)	-	-	(D)	-	-	-	-
2007	(NA)	(NA)	(NA)	(NA)	(NA)	(NA)	(NA)	(NA)	(NA)	(NA)
<b>Hatching egg layers:</b>										
Farms .....	2012	-	-	-	-	-	-	-	-	-
2007	(NA)	(NA)	(NA)	(NA)	(NA)	(NA)	(NA)	(NA)	(NA)	(NA)
Number .....	2012	-	-	-	-	-	-	-	-	-
2007	(NA)	(NA)	(NA)	(NA)	(NA)	(NA)	(NA)	(NA)	(NA)	(NA)
Dollars .....	2012	-	-	-	-	-	-	-	-	-
2007	(NA)	(NA)	(NA)	(NA)	(NA)	(NA)	(NA)	(NA)	(NA)	(NA)
<b>Pullets for laying flock replacement:</b>										
Farms .....	2012	-	-	-	-	2	-	-	-	-
2007	-	-	-	-	-	1	-	-	-	-
Number .....	2012	-	-	-	-	(D)	-	-	-	-
2007	-	-	-	-	-	(D)	-	-	-	-
Dollars .....	2012	-	-	-	-	(D)	-	-	-	-
2007	(NA)	(NA)	(NA)	(NA)	(NA)	(NA)	(NA)	(NA)	(NA)	(NA)
<b>Broilers and other chickens for meat production:</b>										
Farms .....	2012	-	7	-	-	1	-	1	-	-
2007	-	1,470,000	-	-	5	2	1	1	-	4
Number .....	2012	-	2,060,545	-	320	(D)	(D)	-	-	(D)
2007	-	2,934,520	-	-	-	(D)	-	(D)	-	-
Dollars .....	2012	(NA)	(NA)	(NA)	(NA)	(NA)	(NA)	(NA)	(NA)	(NA)
2007	-	-	-	-	-	-	-	-	-	-
<b>Fighting cocks:</b>										
Farms .....	2012	-	21	2	13	4	3	-	12	-
2007	-	25	4	13	4	7	2	6	-	12
Number .....	2012	-	486	(D)	13	80	70	220	-	80
2007	-	287	-	608	240	216	(D)	59	-	112
Dollars .....	2012	(NA)	91,300	(D)	(D)	16,000	(D)	44,000	-	(D)
2007	-	-	(NA)	(NA)	(NA)	(NA)	(NA)	(NA)	(NA)	(NA)
<b>English hens (see text):</b>										
Farms .....	2012	-	18	2	13	4	1	-	12	-
2007	(NA)	(NA)	(D)	520	8	(D)	(D)	154	-	49
Number .....	2012	(NA)	(NA)	(NA)	(NA)	(NA)	(NA)	(NA)	(NA)	(NA)
2007	-	(D)	(D)	45,760	400	(D)	-	12,320	-	3,420
Dollars .....	2012	(NA)	(NA)	(NA)	(NA)	(NA)	(NA)	(NA)	(NA)	(NA)
2007	-	-	-	-	-	-	-	-	-	-
<b>Yard chickens (see text):</b>										
Farms .....	2012	-	6	-	21	-	-	2	3	-
2007	(NA)	(NA)	(NA)	(NA)	(NA)	(NA)	(NA)	(NA)	(NA)	(NA)
Number .....	2012	-	720	-	168	-	-	(D)	360	-
2007	(NA)	(NA)	(NA)	(NA)	(NA)	(NA)	(NA)	(NA)	(NA)	(NA)
Dollars .....	2012	(NA)	(D)	-	(D)	-	-	(D)	1,440	-
2007	-	(NA)	(NA)	(NA)	(NA)	(NA)	(NA)	(NA)	(NA)	(NA)
<b>Guineas:</b>										
Farms .....	2012	-	-	2	1	-	-	-	-	-
2007	-	1	2	(D)	1	-	-	-	-	-
Number .....	2012	-	(D)	(D)	(D)	-	-	-	-	-
2007	-	(D)	(D)	(D)	(D)	-	-	-	-	-
Dollars .....	2012	(NA)	(NA)	(NA)	(NA)	(NA)	(NA)	(NA)	(NA)	(NA)
2007	-	-	-	-	-	-	-	-	-	-
<b>Other poultry:</b>										
Farms .....	2012	-	-	-	-	4	2	2	-	-
2007	-	-	-	-	-	-	-	-	-	-
Number .....	2012	-	-	-	-	600	(D)	(D)	(D)	-
2007	-	-	-	-	-	-	-	-	-	-
Dollars .....	2012	(NA)	(NA)	(NA)	(NA)	7,200	(D)	(D)	(D)	-
2007	-	-	-	-	-	(NA)	(NA)	(NA)	(NA)	(NA)
<b>Total chicken eggs:</b>										
Farms .....	2012	-	3	2	48	1	-	-	2	-
2007	-	-	(D)	1,342	(D)	-	-	(D)	-	(D)
Number .....	2012	-	405,288	-	-	-	-	-	-	-
2007	-	1,215,864	(D)	2,743	(D)	-	-	(D)	-	(D)
Dollars .....	2012	(NA)	(NA)	(NA)	(NA)	(NA)	(NA)	(NA)	(NA)	(NA)
2007	-	-	-	-	-	-	-	-	-	-
<b>Eggs for consumption:</b>										
Farms .....	2012	-	3	2	48	1	-	-	2	-
2007	-	3	1	1	1	2	-	1	-	2
Number .....	2012	-	405,288	(D)	482	(D)	-	(D)	-	(D)
2007	-	(D)	(D)	(D)	(D)	(D)	-	(D)	-	(D)
Dollars .....	2012	(NA)	1,215,864	(D)	1,446	(D)	-	(D)	-	(D)
2007	-	(NA)	(NA)	(NA)	(NA)	(NA)	(NA)	(NA)	(NA)	(NA)
<b>Eggs for hatching:</b>										
Farms .....	2012	-	-	2	27	-	-	-	-	1
2007	-	-	-	(D)	3	-	-	2	-	-
Number .....	2012	-	-	-	860	-	-	-	-	(D)
2007	-	-	-	-	300	-	-	(D)	-	-
Dollars .....	2012	(NA)	(NA)	(NA)	1,297	-	-	-	-	(D)
2007	-	-	-	-	(NA)	(NA)	(NA)	(NA)	(NA)	(NA)
<b>All poultry and poultry products:</b>										
Farms .....	2012	-	37	4	49	8	4	2	18	-
2007	-	41	3	9	7	9	4	9	-	18
Dollars .....	2012	-	4,305,364	5,850	(D)	4,155,600	(D)	(D)	1,765,330	-
2007	-	3,730,525	2,502	61,579	1,293,540	(D)	754	(D)	-	(D)

--continued



**Table 43. Sales of Poultry and Chicken Eggs: 2012 and 2007 (continued)**

[For meaning of abbreviations and symbols, see introductory text.]

Item	Ceiba	Ciales	Cidra	Coamo	Comerio	Corozal	Culebra	Dorado	Fajardo	Florida
<b>Laying hens:</b>										
Farms .....2012	-	-	-	-	-	-	-	-	-	-
Farms .....2007	(NA)	(NA)	(NA)	(NA)	(NA)	(NA)	(NA)	(NA)	(NA)	(NA)
Number .....2012	-	-	-	-	-	-	-	-	-	-
Number .....2007	(NA)	(NA)	(D)	(NA)	(D)	(D)	(NA)	(NA)	(NA)	(NA)
Dollars .....2012	-	-	-	-	-	-	-	-	-	-
Dollars .....2007	(NA)	(NA)	(NA)	(NA)	(NA)	(NA)	(NA)	(NA)	(NA)	(NA)
<b>Table egg layers:</b>										
Farms .....2012	-	-	-	-	-	-	-	-	-	-
Farms .....2007	(NA)	(NA)	(NA)	(NA)	(NA)	(NA)	(NA)	(NA)	(NA)	(NA)
Number .....2012	-	-	-	-	-	-	-	-	-	-
Number .....2007	(NA)	(NA)	(NA)	(NA)	(NA)	(NA)	(NA)	(NA)	(NA)	(NA)
Dollars .....2012	-	-	-	-	-	-	-	-	-	-
Dollars .....2007	(NA)	(NA)	(NA)	(NA)	(NA)	(NA)	(NA)	(NA)	(NA)	(NA)
<b>Hatching egg layers:</b>										
Farms .....2012	-	-	-	-	-	-	-	-	-	-
Farms .....2007	(NA)	(NA)	(NA)	(NA)	(NA)	(NA)	(NA)	(NA)	(NA)	(NA)
Number .....2012	-	-	-	-	-	-	-	-	-	-
Number .....2007	(NA)	(NA)	(NA)	(NA)	(NA)	(NA)	(NA)	(NA)	(NA)	(NA)
Dollars .....2012	-	-	-	-	-	-	-	-	-	-
Dollars .....2007	(NA)	(NA)	(NA)	(NA)	(NA)	(NA)	(NA)	(NA)	(NA)	(NA)
<b>Pullets for laying flock replacement:</b>										
Farms .....2012	-	-	-	1	1	-	-	-	-	-
Farms .....2007	-	-	-	-	-	2	-	-	-	-
Number .....2012	-	-	-	(D)	(D)	-	-	-	-	-
Number .....2007	-	-	-	-	-	(D)	-	-	-	-
Dollars .....2012	-	-	-	(D)	(D)	-	-	-	-	-
Dollars .....2007	(NA)	(NA)	(NA)	(NA)	(NA)	(NA)	(NA)	(NA)	(NA)	(NA)
<b>Broilers and other chickens for meat production:</b>										
Farms .....2012	-	-	7	6	7	6	-	-	-	-
Farms .....2007	-	3	9	60	6	4	-	-	-	-
Number .....2012	-	18	2,992,000	1,972,802	2,175,000	420,040	-	-	-	-
Number .....2007	-	-	2,769,006	7,509,316	1,238,150	705,000	-	-	-	-
Dollars .....2012	(NA)	(NA)	3,135,500	2,796,151	3,171,000	783,442	(NA)	(NA)	(NA)	(NA)
Dollars .....2007	(NA)	(NA)	(NA)	(NA)	(NA)	(NA)	(NA)	(NA)	(NA)	(NA)
<b>Fighting cocks:</b>										
Farms .....2012	-	2	10	16	21	13	-	-	2	1
Farms .....2007	-	21	15	57	21	21	-	-	-	-
Number .....2012	-	(D)	242	400	464	260	-	-	(D)	(D)
Number .....2007	-	218	130	558	193	504	-	-	-	-
Dollars .....2012	(NA)	(D)	48,400	72,400	90,700	48,000	(NA)	(NA)	(D)	(D)
Dollars .....2007	(NA)	(NA)	(NA)	(NA)	(NA)	(NA)	(NA)	(NA)	(NA)	(NA)
<b>English hens (see text):</b>										
Farms .....2012	-	2	10	14	18	15	-	-	2	1
Farms .....2007	(NA)	(NA)	(NA)	(NA)	(NA)	(NA)	(NA)	(NA)	(NA)	(NA)
Number .....2012	(NA)	(D)	178	252	310	82	(NA)	(NA)	(D)	(D)
Number .....2007	(NA)	(NA)	(NA)	(NA)	(NA)	(NA)	(NA)	(NA)	(NA)	(NA)
Dollars .....2012	(NA)	(D)	(D)	(D)	(D)	6,700	(NA)	(NA)	(D)	(D)
Dollars .....2007	(NA)	(NA)	(NA)	(NA)	(NA)	(NA)	(NA)	(NA)	(NA)	(NA)
<b>Yard chickens (see text):</b>										
Farms .....2012	(NA)	(NA)	4	4	7	-	-	-	-	-
Farms .....2007	-	-	480	480	840	-	-	-	-	-
Number .....2012	(NA)	(NA)	(NA)	(NA)	(NA)	(NA)	(NA)	(NA)	(NA)	(NA)
Number .....2007	-	-	(D)	1,920	3,360	-	-	-	-	-
Dollars .....2012	(NA)	(NA)	(NA)	(NA)	(NA)	(NA)	(NA)	(NA)	(NA)	(NA)
Dollars .....2007	-	-	-	-	-	-	-	-	-	-
<b>Guineas:</b>										
Farms .....2012	-	-	-	-	1	1	-	-	-	-
Farms .....2007	-	-	-	-	-	-	-	-	-	-
Number .....2012	-	-	-	(D)	(D)	-	-	-	-	-
Number .....2007	-	-	-	-	-	-	-	-	-	-
Dollars .....2012	(NA)	(NA)	(NA)	(NA)	(NA)	(NA)	(NA)	(NA)	(NA)	(NA)
Dollars .....2007	-	-	-	-	-	-	-	-	-	-
<b>Other poultry:</b>										
Farms .....2012	-	-	-	-	-	11	-	-	-	-
Farms .....2007	-	-	-	1	-	1	-	-	-	-
Number .....2012	-	-	-	-	-	1,650	-	-	-	-
Number .....2007	-	-	-	(D)	-	(D)	-	-	-	-
Dollars .....2012	(NA)	(NA)	(NA)	(NA)	(NA)	19,800	(NA)	(NA)	(NA)	(NA)
Dollars .....2007	(NA)	(NA)	(NA)	(NA)	(NA)	(NA)	(NA)	(NA)	(NA)	(NA)
<b>Total chicken eggs:</b>										
Farms .....2012	-	1	1	-	-	-	-	-	2	1
Farms .....2007	-	(D)	(D)	-	-	-	-	-	(D)	(D)
Number .....2012	-	-	-	-	-	-	-	-	-	-
Number .....2007	-	(D)	(D)	-	-	-	-	-	(D)	(D)
Dollars .....2012	(NA)	(NA)	(NA)	(NA)	(NA)	(NA)	(NA)	(NA)	(NA)	(NA)
Dollars .....2007	-	-	-	-	-	-	-	-	-	-
<b>Eggs for consumption:</b>										
Farms .....2012	-	1	1	-	-	-	-	-	2	1
Farms .....2007	-	(D)	2	6	2	1	3	-	10	1
Number .....2012	-	(D)	(D)	-	-	-	-	-	(D)	(D)
Number .....2007	-	-	(D)	22,120	(D)	(D)	60	-	200	(D)
Dollars .....2012	(NA)	(D)	(D)	(NA)	(NA)	(NA)	(NA)	(NA)	(D)	(D)
Dollars .....2007	(NA)	(NA)	(NA)	(NA)	(NA)	(NA)	(NA)	(NA)	(NA)	(NA)
<b>Eggs for hatching:</b>										
Farms .....2012	-	-	-	-	-	-	-	-	2	1
Farms .....2007	-	-	-	-	-	-	-	-	(D)	(D)
Number .....2012	-	-	-	-	-	-	-	-	-	-
Number .....2007	-	-	-	-	-	-	-	-	(D)	(D)
Dollars .....2012	(NA)	(NA)	(NA)	(NA)	(NA)	(NA)	(NA)	(NA)	(NA)	(NA)
Dollars .....2007	-	-	-	-	-	-	-	-	-	-
<b>All poultry and poultry products:</b>										
Farms .....2012	-	3	22	27	36	21	-	-	2	1
Farms .....2007	-	24	25	123	19	28	3	-	10	1
Number .....2012	-	(D)	3,200,090	2,941,031	3,439,860	857,942	-	-	(D)	(D)
Dollars .....2012	-	-	5,090,116	13,201,648	2,258,766	2,435,426	57	-	190	(D)
Dollars .....2007	-	14,974	-	-	-	-	-	-	-	-

--continued

**Table 43. Sales of Poultry and Chicken Eggs: 2012 and 2007 (continued)**

[For meaning of abbreviations and symbols, see introductory text.]

Item	Guánica	Guayama	Guayanilla	Guaynabo	Gurabo	Hatillo	Hormigueros	Humacao	Isabela	Jayuya
<b>Laying hens:</b>										
Farms .....	-	-	-	-	1	-	-	-	1	-
2007	(NA)	(NA)	(NA)	(NA)	(NA)	(NA)	(NA)	(NA)	(NA)	(NA)
Number .....	-	-	-	-	(D)	-	-	-	(D)	-
2007	(NA)	(NA)	(NA)	(NA)	(NA)	(NA)	(NA)	(NA)	(NA)	(D)
Dollars .....	-	-	-	-	(D)	-	-	-	(D)	-
2012	(NA)	(NA)	(NA)	(NA)	(NA)	(NA)	(NA)	(NA)	(NA)	(NA)
2007	(NA)	(NA)	(NA)	(NA)	(NA)	(NA)	(NA)	(NA)	(NA)	(NA)
<b>Table egg layers:</b>										
Farms .....	-	-	-	-	1	-	-	-	1	-
2007	(NA)	(NA)	(NA)	(NA)	(NA)	(NA)	(NA)	(NA)	(NA)	(NA)
Number .....	-	-	-	-	(D)	-	-	-	(D)	-
2007	(NA)	(NA)	(NA)	(NA)	(NA)	(NA)	(NA)	(NA)	(NA)	(NA)
Dollars .....	-	-	-	-	(D)	-	-	-	(D)	-
2012	(NA)	(NA)	(NA)	(NA)	(NA)	(NA)	(NA)	(NA)	(NA)	(NA)
2007	(NA)	(NA)	(NA)	(NA)	(NA)	(NA)	(NA)	(NA)	(NA)	(NA)
<b>Hatching egg layers:</b>										
Farms .....	-	-	-	-	-	-	-	-	-	-
2007	(NA)	(NA)	(NA)	(NA)	(NA)	(NA)	(NA)	(NA)	(NA)	(NA)
Number .....	-	-	-	-	-	-	-	-	-	-
2007	(NA)	(NA)	(NA)	(NA)	(NA)	(NA)	(NA)	(NA)	(NA)	(NA)
Dollars .....	-	-	-	-	-	-	-	-	-	-
2012	(NA)	(NA)	(NA)	(NA)	(NA)	(NA)	(NA)	(NA)	(NA)	(NA)
2007	(NA)	(NA)	(NA)	(NA)	(NA)	(NA)	(NA)	(NA)	(NA)	(NA)
<b>Pullets for laying flock replacement:</b>										
Farms .....	-	-	-	-	-	-	-	-	1	-
2007	-	-	-	-	-	-	-	-	-	-
Number .....	-	-	-	-	-	-	-	-	(D)	-
2007	-	-	-	-	-	-	-	-	-	-
Dollars .....	-	-	-	-	-	-	-	-	(D)	-
2012	(NA)	(NA)	(NA)	(NA)	(NA)	(NA)	(NA)	(NA)	(NA)	(NA)
2007	(NA)	(NA)	(NA)	(NA)	(NA)	(NA)	(NA)	(NA)	(NA)	(NA)
<b>Broilers and other chickens for meat production:</b>										
Farms .....	-	-	-	-	-	-	-	-	-	1
2007	-	-	-	-	-	-	-	-	-	(D)
Number .....	-	-	-	-	-	-	-	-	-	-
2007	-	-	-	-	-	-	-	-	-	-
Dollars .....	-	-	-	-	-	-	-	-	-	(D)
2012	(NA)	(NA)	(NA)	(NA)	(NA)	(NA)	(NA)	(NA)	(NA)	(NA)
2007	(NA)	(NA)	(NA)	(NA)	(NA)	(NA)	(NA)	(NA)	(NA)	(NA)
<b>Fighting cocks:</b>										
Farms .....	1	4	1	-	1	1	-	-	5	-
2007	(D)	131	(D)	-	(D)	(D)	-	2	10	4
Number .....	(D)	42	38	-	-	-	-	(D)	142	-
2007	(D)	(D)	(D)	-	(D)	(D)	-	-	113	13
Dollars .....	(NA)	(NA)	(NA)	(NA)	(NA)	(NA)	(NA)	(NA)	28,100	(NA)
2012	(NA)	(NA)	(NA)	(NA)	(NA)	(NA)	(NA)	(NA)	(NA)	(NA)
2007	(NA)	(NA)	(NA)	(NA)	(NA)	(NA)	(NA)	(NA)	(NA)	(NA)
<b>English hens (see text):</b>										
Farms .....	1	3	1	-	1	-	-	-	5	-
2007	(D)	49	(D)	(NA)	(D)	(NA)	(NA)	(NA)	(NA)	(NA)
Number .....	(D)	(NA)	(NA)	(NA)	(NA)	(NA)	(NA)	(NA)	99	(NA)
2007	(D)	3,920	(D)	(NA)	(D)	(NA)	(NA)	(NA)	7,920	(NA)
Dollars .....	(NA)	(NA)	(NA)	(NA)	(NA)	(NA)	(NA)	(NA)	(NA)	(NA)
2012	(NA)	(NA)	(NA)	(NA)	(NA)	(NA)	(NA)	(NA)	(NA)	(NA)
2007	(NA)	(NA)	(NA)	(NA)	(NA)	(NA)	(NA)	(NA)	(NA)	(NA)
<b>Yard chickens (see text):</b>										
Farms .....	-	-	-	-	-	-	-	-	2	1
2007	(NA)	(NA)	(NA)	(NA)	(NA)	(NA)	(NA)	(NA)	(NA)	(NA)
Number .....	-	-	-	-	-	-	-	-	(D)	(D)
2007	(NA)	(NA)	(NA)	(NA)	(NA)	(NA)	(NA)	(NA)	(NA)	(NA)
Dollars .....	-	-	-	-	-	-	-	-	(D)	(D)
2012	(NA)	(NA)	(NA)	(NA)	(NA)	(NA)	(NA)	(NA)	(NA)	(NA)
2007	(NA)	(NA)	(NA)	(NA)	(NA)	(NA)	(NA)	(NA)	(NA)	(NA)
<b>Guineas:</b>										
Farms .....	-	-	-	-	-	-	-	-	1	2
2007	-	-	2	-	-	-	-	-	-	(D)
Number .....	-	-	(D)	-	-	-	-	-	-	(D)
2007	-	-	-	-	-	-	-	-	(D)	(D)
Dollars .....	(NA)	(NA)	(NA)	(NA)	(NA)	(NA)	(NA)	(NA)	(NA)	(NA)
2012	(NA)	(NA)	(NA)	(NA)	(NA)	(NA)	(NA)	(NA)	(NA)	(NA)
2007	(NA)	(NA)	(NA)	(NA)	(NA)	(NA)	(NA)	(NA)	(NA)	(NA)
<b>Other poultry:</b>										
Farms .....	-	-	1	-	-	-	-	-	-	3
2007	-	-	(D)	-	-	-	-	-	-	(D)
Number .....	-	(D)	-	-	-	-	-	-	-	-
2007	-	(D)	-	-	-	-	-	-	-	-
Dollars .....	(NA)	(NA)	(NA)	(NA)	(NA)	(NA)	(NA)	(NA)	(NA)	140
2012	(NA)	(NA)	(NA)	(NA)	(NA)	(NA)	(NA)	(NA)	(NA)	(NA)
2007	(NA)	(NA)	(NA)	(NA)	(NA)	(NA)	(NA)	(NA)	(NA)	(NA)
<b>Total chicken eggs:</b>										
Farms .....	1	-	4	-	2	-	-	-	3	2
2007	(D)	-	36	-	(D)	-	-	-	320	(D)
Number .....	-	-	-	-	-	-	-	-	-	-
2007	(D)	-	108	-	(D)	-	-	-	960	(D)
Dollars .....	(NA)	(NA)	(NA)	(NA)	(NA)	(NA)	(NA)	(NA)	(NA)	(NA)
2012	(NA)	(NA)	(NA)	(NA)	(NA)	(NA)	(NA)	(NA)	(NA)	(NA)
2007	(NA)	(NA)	(NA)	(NA)	(NA)	(NA)	(NA)	(NA)	(NA)	(NA)
<b>Eggs for consumption:</b>										
Farms .....	1	-	4	-	2	-	-	-	3	1
2007	(D)	-	-	-	(D)	-	8	28	2	2
Number .....	60	-	36	-	-	-	-	-	320	(D)
2007	(D)	-	-	-	-	-	-	-	(D)	(D)
Dollars .....	(NA)	(NA)	(NA)	(NA)	(NA)	(NA)	(NA)	(NA)	960	(D)
2012	(NA)	(NA)	(NA)	(NA)	(NA)	(NA)	(NA)	(NA)	(NA)	(NA)
2007	(NA)	(NA)	(NA)	(NA)	(NA)	(NA)	(NA)	(NA)	(NA)	(NA)
<b>Eggs for hatching:</b>										
Farms .....	1	-	-	-	1	-	-	-	-	1
2007	(D)	-	-	-	(D)	-	-	-	1	-
Number .....	-	-	-	-	-	-	-	-	-	(D)
2007	(D)	-	-	-	(D)	-	-	-	(D)	-
Dollars .....	(NA)	(NA)	(NA)	(NA)	(NA)	(NA)	(NA)	(NA)	(NA)	(NA)
2012	(NA)	(NA)	(NA)	(NA)	(NA)	(NA)	(NA)	(NA)	(NA)	(NA)
2007	(NA)	(NA)	(NA)	(NA)	(NA)	(NA)	(NA)	(NA)	(NA)	(NA)
<b>All poultry and poultry products:</b>										
Farms .....	1	4	5	-	2	1	-	-	9	4
2007	(D)	7	9	-	-	8	-	72	12	6
Number .....	-	-	-	-	-	-	-	-	-	-
2007	(D)	(D)	(D)	-	(D)	(D)	-	-	(D)	613
Dollars .....	4,057	3,530	4,908	-	-	224	-	6,142	11,888	1,155
2012	4,057	3,530	4,908	-	-	224	-	6,142	11,888	1,155
2007	4,057	3,530	4,908	-	-	224	-	6,142	11,888	1,155

--continued

**Table 43. Sales of Poultry and Chicken Eggs: 2012 and 2007 (continued)**

[For meaning of abbreviations and symbols, see introductory text.]

Item	Juana Díaz	Juncos	Lajas	Lares	Las Marías	Las Piedras	Loíza	Luquillo	Manatí	Maricao
<b>Laying hens:</b>										
Farms .....	2012	-	-	1	1	1	-	-	-	-
	2007	(NA)	(NA)	(NA)	(NA)	(NA)	(NA)	(NA)	(NA)	(NA)
Number .....	2012	-	-	(D)	(D)	(D)	-	-	-	-
	2007	(NA)	(NA)	(D)	(NA)	(NA)	(D)	(NA)	(NA)	(D)
Dollars .....	2012	-	-	(D)	(D)	(D)	-	-	-	-
	2007	(NA)	(NA)	(NA)	(NA)	(NA)	(NA)	(NA)	(NA)	(NA)
<b>Table egg layers:</b>										
Farms .....	2012	-	-	1	1	1	-	-	-	-
	2007	(NA)	(NA)	(NA)	(NA)	(NA)	(NA)	(NA)	(NA)	(NA)
Number .....	2012	-	-	(D)	(D)	(D)	-	-	-	-
	2007	(NA)	(NA)	(NA)	(NA)	(NA)	(NA)	(NA)	(NA)	(NA)
Dollars .....	2012	-	-	(D)	(D)	(D)	-	-	-	-
	2007	(NA)	(NA)	(NA)	(NA)	(NA)	(NA)	(NA)	(NA)	(NA)
<b>Hatching egg layers:</b>										
Farms .....	2012	-	-	-	-	-	-	-	-	-
	2007	(NA)	(NA)	(NA)	(NA)	(NA)	(NA)	(NA)	(NA)	(NA)
Number .....	2012	-	-	-	-	-	-	-	-	-
	2007	(NA)	(NA)	(NA)	(NA)	(NA)	(NA)	(NA)	(NA)	(NA)
Dollars .....	2012	-	-	-	-	-	-	-	-	-
	2007	(NA)	(NA)	(NA)	(NA)	(NA)	(NA)	(NA)	(NA)	(NA)
<b>Pullets for laying flock replacement:</b>										
Farms .....	2012	-	-	-	-	1	-	-	-	-
	2007	-	-	-	-	-	1	-	-	-
Number .....	2012	-	-	-	-	(D)	-	-	-	-
	2007	-	-	-	-	-	(D)	-	-	-
Dollars .....	2012	-	-	-	-	(D)	-	-	-	-
	2007	(NA)	(NA)	(NA)	(NA)	(NA)	(NA)	(NA)	(NA)	(NA)
<b>Broilers and other chickens for meat production:</b>										
Farms .....	2012	-	1	4	-	3	-	-	-	-
	2007	-	-	-	-	-	-	-	-	2
Number .....	2012	-	(D)	2,620	-	27	-	-	-	(D)
	2007	-	-	-	-	-	-	-	-	-
Dollars .....	2012	(NA)	(NA)	(NA)	(NA)	(NA)	(NA)	(NA)	(NA)	(NA)
	2007	-	-	-	-	-	-	-	-	-
<b>Fighting cocks:</b>										
Farms .....	2012	1	3	36	-	5	3	5	-	-
	2007	2	5	-	15	9	18	4	5	3
Number .....	2012	(D)	89	315	-	82	55	87	-	-
	2007	(D)	114	-	(D)	56	711	-	80	172
Dollars .....	2012	(NA)	17,800	32,250	-	14,200	9,500	(D)	-	-
	2007	(NA)	(NA)	(NA)	(NA)	(NA)	(NA)	(NA)	(NA)	(NA)
<b>English hens (see text):</b>										
Farms .....	2012	-	3	12	-	4	2	2	-	-
	2007	(NA)	(NA)	(NA)	(NA)	(NA)	(NA)	(NA)	(NA)	(NA)
Number .....	2012	-	56	489	-	72	(D)	(D)	-	-
	2007	(NA)	(NA)	(NA)	(NA)	(NA)	(NA)	(NA)	(NA)	(NA)
Dollars .....	2012	(NA)	4,480	42,040	-	(D)	(D)	(D)	-	-
	2007	(NA)	(NA)	(NA)	(NA)	(NA)	(NA)	(NA)	(NA)	(NA)
<b>Yard chickens (see text):</b>										
Farms .....	2012	-	1	64	1	1	-	-	-	1
	2007	(NA)	(NA)	(NA)	(NA)	(NA)	(NA)	(NA)	(NA)	(NA)
Number .....	2012	-	(D)	771	(D)	(D)	-	-	-	(D)
	2007	(NA)	(NA)	(NA)	(NA)	(NA)	(NA)	(NA)	(NA)	(NA)
Dollars .....	2012	(NA)	(D)	(D)	(D)	(D)	-	-	-	(D)
	2007	(NA)	(NA)	(NA)	(NA)	(NA)	(NA)	(NA)	(NA)	(NA)
<b>Guineas:</b>										
Farms .....	2012	1	2	24	-	-	1	-	-	-
	2007	(D)	2	3	-	-	-	-	2	1
Number .....	2012	-	(D)	11,535	-	-	(D)	-	-	-
	2007	-	(D)	1,210	-	-	-	-	(D)	(D)
Dollars .....	2012	(NA)	(NA)	138,350	(NA)	(NA)	(D)	(NA)	(NA)	(NA)
	2007	(NA)	(NA)	(NA)	(NA)	(NA)	(NA)	(NA)	(NA)	(NA)
<b>Other poultry:</b>										
Farms .....	2012	-	-	1	-	3	-	-	-	-
	2007	-	-	2	-	1	-	-	-	-
Number .....	2012	-	-	(D)	-	303	-	-	-	-
	2007	-	-	(D)	-	(D)	-	-	-	-
Dollars .....	2012	(NA)	(NA)	(D)	(NA)	3,640	(NA)	(NA)	(NA)	(NA)
	2007	(NA)	(NA)	(NA)	(NA)	(NA)	(NA)	(NA)	(NA)	(NA)
<b>Total chicken eggs:</b>										
Farms .....	2012	-	-	99	2	1	1	2	-	1
	2007	-	-	-	(D)	(D)	(D)	(D)	-	(D)
Number .....	2012	-	-	3,479	(D)	(D)	(D)	(D)	-	(D)
	2007	-	-	-	-	-	-	-	-	-
Dollars .....	2012	(NA)	(NA)	7,030	(D)	(D)	(D)	(D)	(NA)	(D)
	2007	(NA)	(NA)	(NA)	(NA)	(NA)	(NA)	(NA)	(NA)	(NA)
<b>Eggs for consumption:</b>										
Farms .....	2012	-	-	99	2	1	1	2	-	1
	2007	-	-	1	7	5	2	-	7	5
Number .....	2012	-	-	1,199	(D)	(D)	(D)	(D)	-	(D)
	2007	-	-	(D)	465	248	(D)	-	124	(D)
Dollars .....	2012	(NA)	(NA)	3,597	(D)	(D)	(D)	(D)	(NA)	(D)
	2007	(NA)	(NA)	(NA)	(NA)	(NA)	(NA)	(NA)	(NA)	(NA)
<b>Eggs for hatching:</b>										
Farms .....	2012	-	-	58	-	-	1	2	-	-
	2007	-	-	-	1	1	1	-	2	1
Number .....	2012	-	-	2,280	-	-	(D)	(D)	-	-
	2007	-	-	-	(D)	(D)	(D)	(D)	-	(D)
Dollars .....	2012	(NA)	(NA)	3,433	(NA)	(NA)	(D)	(D)	(NA)	(NA)
	2007	(NA)	(NA)	(NA)	(NA)	(NA)	(NA)	(NA)	(NA)	(NA)
<b>All poultry and poultry products:</b>										
Farms .....	2012	1	6	104	3	7	4	5	-	2
	2007	2	6	6	18	16	19	-	9	10
Number .....	2012	(D)	24,260	223,162	592	(D)	15,390	10,950	-	(D)
	2007	(D)	7,038	(D)	17,372	4,875	70,965	-	8,095	1,721

--continued

**Table 43. Sales of Poultry and Chicken Eggs: 2012 and 2007 (continued)**

[For meaning of abbreviations and symbols, see introductory text.]

Item	Maunabo	Mayagüez	Moca	Morovis	Naguabo	Naranjito	Orocovis	Patillas	Peñuelas	Ponce
<b>Laying hens:</b>										
Farms .....2012	-	-	-	-	-	-	-	-	-	1
.....2007	(NA)	(NA)	(NA)	(NA)	(NA)	(NA)	(NA)	(NA)	(NA)	(NA)
Number .....2012	-	-	-	-	-	-	-	-	-	(D)
.....2007	(NA)	(D)	(NA)	(D)	(NA)	(NA)	(D)	(NA)	(D)	(NA)
Dollars .....2012	-	-	-	-	-	-	-	-	-	(D)
.....2007	(NA)	(NA)	(NA)	(NA)	(NA)	(NA)	(NA)	(NA)	(NA)	(NA)
<b>Table egg layers:</b>										
Farms .....2012	-	-	-	-	-	-	-	-	-	1
.....2007	(NA)	(NA)	(NA)	(NA)	(NA)	(NA)	(NA)	(NA)	(NA)	(NA)
Number .....2012	-	-	-	-	-	-	-	-	-	(D)
.....2007	(NA)	(NA)	(NA)	(NA)	(NA)	(NA)	(NA)	(NA)	(NA)	(NA)
Dollars .....2012	-	-	-	-	-	-	-	-	-	(D)
.....2007	(NA)	(NA)	(NA)	(NA)	(NA)	(NA)	(NA)	(NA)	(NA)	(NA)
<b>Hatching egg layers:</b>										
Farms .....2012	-	-	-	-	-	-	-	-	-	-
.....2007	(NA)	(NA)	(NA)	(NA)	(NA)	(NA)	(NA)	(NA)	(NA)	(NA)
Number .....2012	-	-	-	-	-	-	-	-	-	-
.....2007	(NA)	(NA)	(NA)	(NA)	(NA)	(NA)	(NA)	(NA)	(NA)	(NA)
Dollars .....2012	-	-	-	-	-	-	-	-	-	-
.....2007	(NA)	(NA)	(NA)	(NA)	(NA)	(NA)	(NA)	(NA)	(NA)	(NA)
<b>Pullets for laying flock replacement:</b>										
Farms .....2012	-	-	-	-	-	-	-	-	-	-
.....2007	-	-	-	-	-	-	-	-	-	-
Number .....2012	-	-	-	-	-	-	-	-	-	-
.....2007	-	-	-	-	-	-	-	-	-	-
Dollars .....2012	-	-	-	-	-	-	-	-	-	-
.....2007	(NA)	(NA)	(NA)	(NA)	(NA)	(NA)	(NA)	(NA)	(NA)	(NA)
<b>Broilers and other chickens for meat production:</b>										
Farms .....2012	-	-	-	-	-	6	1	2	-	-
.....2007	-	-	2	2	1	6	3	-	-	-
Number .....2012	-	-	(D)	(D)	(D)	1,286,000	(D)	(D)	-	-
.....2007	-	-	-	-	-	868,006	(D)	-	-	-
Dollars .....2012	(NA)	(NA)	(NA)	(NA)	(NA)	1,564,000	(D)	(D)	(NA)	(NA)
.....2007	-	-	-	-	-	-	(NA)	(NA)	(NA)	(NA)
<b>Fighting cocks:</b>										
Farms .....2012	-	-	-	10	4	10	8	2	2	-
.....2007	-	-	2	19	8	15	24	6	2	2
Number .....2012	-	-	(D)	219	80	230	176	(D)	(D)	-
.....2007	-	-	-	130	326	125	168	52	(D)	(D)
Dollars .....2012	(NA)	(NA)	(NA)	43,800	10,300	46,000	33,300	(D)	(D)	-
.....2007	-	-	-	(NA)	(NA)	(NA)	(NA)	(NA)	(NA)	(NA)
<b>English hens (see text):</b>										
Farms .....2012	(NA)	(NA)	(NA)	10	2	10	7	-	2	1
.....2007	-	-	-	159	(D)	166	172	-	(D)	(D)
Number .....2012	(NA)	(NA)	(NA)	(NA)	(NA)	(NA)	(NA)	(NA)	(NA)	(NA)
.....2007	-	-	-	(D)	(D)	13,280	13,760	-	(D)	(D)
Dollars .....2012	(NA)	(NA)	(NA)	(NA)	(NA)	(NA)	(NA)	(NA)	(NA)	(NA)
.....2007	-	-	-	-	-	-	-	-	-	-
<b>Yard chickens (see text):</b>										
Farms .....2012	(NA)	(NA)	(NA)	2	-	4	-	2	-	2
.....2007	-	-	-	(D)	-	480	-	(D)	-	(D)
Number .....2012	(NA)	(NA)	(NA)	(NA)	(NA)	(NA)	(NA)	(NA)	(NA)	(NA)
.....2007	-	-	-	(D)	-	(D)	-	(D)	-	(D)
Dollars .....2012	(NA)	(NA)	(NA)	(NA)	(NA)	(NA)	(NA)	(NA)	(NA)	(NA)
.....2007	-	-	-	-	-	-	-	-	-	-
<b>Guineas:</b>										
Farms .....2012	-	-	-	-	-	2	-	2	-	-
.....2007	-	-	2	-	1	1	-	(D)	-	-
Number .....2012	-	-	(D)	-	(D)	(D)	-	-	-	-
.....2007	-	-	-	-	-	(D)	-	(D)	-	-
Dollars .....2012	(NA)	(NA)	(NA)	(NA)	(NA)	(NA)	(NA)	(NA)	(NA)	(NA)
.....2007	-	-	-	-	-	-	-	-	-	-
<b>Other poultry:</b>										
Farms .....2012	-	-	-	-	2	1	-	2	-	1
.....2007	-	-	-	-	1	-	-	1	-	2
Number .....2012	-	-	-	-	(D)	(D)	-	(D)	-	(D)
.....2007	-	-	-	-	(D)	-	-	(D)	-	(D)
Dollars .....2012	(NA)	(NA)	(NA)	(NA)	(NA)	(NA)	(NA)	(NA)	(NA)	(NA)
.....2007	-	-	-	-	-	-	-	-	-	-
<b>Total chicken eggs:</b>										
Farms .....2012	-	14	16	1	-	2	2	-	-	10
.....2007	-	275	(D)	(D)	-	(D)	(D)	-	-	235
Number .....2012	-	-	-	-	-	-	-	-	-	-
.....2007	-	825	(D)	(D)	-	(D)	(D)	-	-	705
Dollars .....2012	(NA)	(NA)	(NA)	(NA)	(NA)	(NA)	(NA)	(NA)	(NA)	(NA)
.....2007	-	-	-	-	-	-	-	-	-	-
<b>Eggs for consumption:</b>										
Farms .....2012	4	2	5	5	-	2	2	-	2	10
.....2007	-	275	(D)	(D)	-	(D)	(D)	2	2	2
Number .....2012	72	(D)	609,370	(D)	-	(D)	(D)	(D)	(D)	(D)
.....2007	-	825	(D)	(D)	-	(D)	(D)	-	-	705
Dollars .....2012	(NA)	(NA)	(NA)	(NA)	(NA)	(NA)	(NA)	(NA)	(NA)	(NA)
.....2007	-	-	-	-	-	-	-	-	-	-
<b>Eggs for hatching:</b>										
Farms .....2012	-	-	-	-	-	1	-	-	-	-
.....2007	-	-	-	-	-	-	-	-	-	-
Number .....2012	-	-	-	-	-	(D)	-	-	-	-
.....2007	-	-	-	-	-	-	-	-	-	-
Dollars .....2012	(NA)	(NA)	(NA)	(NA)	(NA)	(NA)	(NA)	(NA)	(NA)	(NA)
.....2007	-	-	-	-	-	-	-	-	-	-
<b>All poultry and poultry products:</b>										
Farms .....2012	4	2	7	13	4	22	10	4	2	12
.....2007	-	825	(D)	57,510	14,100	1,626,510	(D)	2,716	(D)	4
Dollars .....2012	68	(D)	965,962	(D)	32,850	1,534,788	(D)	3,093	658	5,256
.....2007	-	-	-	-	-	-	-	-	-	-

--continued

**Table 43. Sales of Poultry and Chicken Eggs: 2012 and 2007 (continued)**

[For meaning of abbreviations and symbols, see introductory text.]

Item	Quebradillas	Rincón	Río Grande	Sabana Grande	Salinas	San Germán	San Juan	San Lorenzo	San Sebastián	Santa Isabel
<b>Laying hens:</b>										
Farms .....	-	-	1	-	-	-	-	-	-	-
2012	(NA)	(NA)	(NA)	(NA)	(NA)	(NA)	(NA)	(NA)	(NA)	(NA)
2007	-	-	(D)	-	-	-	-	-	-	-
Number .....	(NA)	(NA)	(NA)	(NA)	(NA)	(NA)	(NA)	(NA)	(NA)	(D)
2012	-	-	(D)	-	-	-	-	-	-	-
2007	(NA)	(NA)	(NA)	(NA)	(NA)	(NA)	(NA)	(NA)	(NA)	(NA)
Dollars .....	(NA)	(NA)	(NA)	(NA)	(NA)	(NA)	(NA)	(NA)	(NA)	(NA)
2012	-	-	(D)	-	-	-	-	-	-	-
2007	(NA)	(NA)	(NA)	(NA)	(NA)	(NA)	(NA)	(NA)	(NA)	(NA)
<b>Table egg layers:</b>										
Farms .....	-	-	1	-	-	-	-	-	-	-
2012	(NA)	(NA)	(NA)	(NA)	(NA)	(NA)	(NA)	(NA)	(NA)	(NA)
2007	-	-	(D)	-	-	-	-	-	-	-
Number .....	(NA)	(NA)	(NA)	(NA)	(NA)	(NA)	(NA)	(NA)	(NA)	(NA)
2012	-	-	(D)	-	-	-	-	-	-	-
2007	(NA)	(NA)	(NA)	(NA)	(NA)	(NA)	(NA)	(NA)	(NA)	(NA)
Dollars .....	(NA)	(NA)	(NA)	(NA)	(NA)	(NA)	(NA)	(NA)	(NA)	(NA)
2012	-	-	(D)	-	-	-	-	-	-	-
2007	(NA)	(NA)	(NA)	(NA)	(NA)	(NA)	(NA)	(NA)	(NA)	(NA)
<b>Hatching egg layers:</b>										
Farms .....	-	-	-	-	-	-	-	-	-	-
2012	(NA)	(NA)	(NA)	(NA)	(NA)	(NA)	(NA)	(NA)	(NA)	(NA)
2007	-	-	(D)	-	-	-	-	-	-	-
Number .....	(NA)	(NA)	(NA)	(NA)	(NA)	(NA)	(NA)	(NA)	(NA)	(NA)
2012	-	-	(D)	-	-	-	-	-	-	-
2007	(NA)	(NA)	(NA)	(NA)	(NA)	(NA)	(NA)	(NA)	(NA)	(NA)
Dollars .....	(NA)	(NA)	(NA)	(NA)	(NA)	(NA)	(NA)	(NA)	(NA)	(NA)
2012	-	-	(D)	-	-	-	-	-	-	-
2007	(NA)	(NA)	(NA)	(NA)	(NA)	(NA)	(NA)	(NA)	(NA)	(NA)
<b>Pullets for laying flock replacement:</b>										
Farms .....	-	-	2	-	-	-	-	-	-	-
2012	(NA)	(NA)	(NA)	(NA)	(NA)	(NA)	(NA)	(NA)	(NA)	(NA)
2007	-	-	3	-	-	-	-	-	-	-
Number .....	(NA)	(NA)	(D)	-	-	-	-	-	-	-
2012	-	-	(D)	-	-	-	-	-	-	-
2007	-	-	82,736	-	-	-	-	-	-	-
Dollars .....	(NA)	(NA)	(D)	(NA)	(NA)	(NA)	(NA)	(NA)	(NA)	(NA)
2012	-	-	(D)	-	-	-	-	-	-	-
2007	(NA)	(NA)	(NA)	(NA)	(NA)	(NA)	(NA)	(NA)	(NA)	(NA)
<b>Broilers and other chickens for meat production:</b>										
Farms .....	-	-	1	1	25	-	-	4	18	11
2012	(NA)	(NA)	(D)	(D)	3,002,120	(NA)	(NA)	24	438	1,461,000
2007	-	-	-	-	-	-	-	-	-	-
Number .....	(NA)	(NA)	(NA)	(NA)	(NA)	(NA)	(NA)	(NA)	(NA)	(NA)
2012	-	-	-	-	-	-	-	-	-	-
2007	(NA)	(NA)	(NA)	(NA)	(NA)	(NA)	(NA)	(NA)	(NA)	(NA)
Dollars .....	(NA)	(NA)	(NA)	(NA)	(NA)	(NA)	(NA)	(NA)	(NA)	(NA)
2012	-	-	-	-	-	-	-	-	-	-
2007	(NA)	(NA)	(NA)	(NA)	(NA)	(NA)	(NA)	(NA)	(NA)	(NA)
<b>Fighting cocks:</b>										
Farms .....	2	1	4	-	-	-	-	1	-	-
2012	(D)	(D)	9	-	49	3	-	16	3	9
2007	(D)	(D)	106	-	-	-	-	(D)	-	-
Number .....	(D)	(D)	84	-	1,465	39	-	108	(D)	90
2012	(D)	(D)	21,200	-	-	-	-	(D)	-	-
2007	(NA)	(NA)	(NA)	(NA)	(NA)	(NA)	(NA)	(NA)	(NA)	(NA)
Dollars .....	(NA)	(NA)	(NA)	(NA)	(NA)	(NA)	(NA)	(NA)	(NA)	(NA)
2012	-	-	-	-	-	-	-	-	-	-
2007	(NA)	(NA)	(NA)	(NA)	(NA)	(NA)	(NA)	(NA)	(NA)	(NA)
<b>English hens (see text):</b>										
Farms .....	2	1	4	-	-	-	-	1	-	-
2012	(D)	(D)	73	(NA)	(NA)	(NA)	(NA)	(D)	(NA)	(NA)
2007	(NA)	(NA)	(NA)	(NA)	(NA)	(NA)	(NA)	(D)	(NA)	(NA)
Number .....	(D)	(D)	5,840	(NA)	(NA)	(NA)	(NA)	(D)	(NA)	(NA)
2012	(NA)	(NA)	(NA)	(NA)	(NA)	(NA)	(NA)	(D)	(NA)	(NA)
2007	(NA)	(NA)	(NA)	(NA)	(NA)	(NA)	(NA)	(NA)	(NA)	(NA)
Dollars .....	(NA)	(NA)	(NA)	(NA)	(NA)	(NA)	(NA)	(NA)	(NA)	(NA)
2012	-	-	-	-	-	-	-	-	-	-
2007	(NA)	(NA)	(NA)	(NA)	(NA)	(NA)	(NA)	(NA)	(NA)	(NA)
<b>Yard chickens (see text):</b>										
Farms .....	-	-	1	-	-	2	-	-	-	-
2012	(NA)	(NA)	(D)	(NA)	(NA)	(D)	(NA)	(NA)	(NA)	(NA)
2007	-	-	(D)	-	-	(D)	-	-	-	-
Number .....	(NA)	(NA)	(NA)	(NA)	(NA)	(NA)	(NA)	(NA)	(NA)	(NA)
2012	-	-	(D)	-	-	(D)	-	-	-	-
2007	(NA)	(NA)	(NA)	(NA)	(NA)	(NA)	(NA)	(NA)	(NA)	(NA)
Dollars .....	(NA)	(NA)	(NA)	(NA)	(NA)	(NA)	(NA)	(NA)	(NA)	(NA)
2012	-	-	-	-	-	-	-	-	-	-
2007	(NA)	(NA)	(NA)	(NA)	(NA)	(NA)	(NA)	(NA)	(NA)	(NA)
<b>Guineas:</b>										
Farms .....	-	-	-	1	-	1	-	-	2	-
2012	(NA)	(NA)	(NA)	(D)	(NA)	(D)	(NA)	(D)	(D)	(NA)
2007	-	-	-	(D)	-	(D)	-	(D)	(D)	(NA)
Number .....	-	-	-	(D)	-	(D)	-	(D)	(D)	(NA)
2012	-	-	-	(D)	-	(D)	-	(D)	(D)	(NA)
2007	(NA)	(NA)	(NA)	(NA)	(NA)	(NA)	(NA)	(NA)	(NA)	(NA)
Dollars .....	(NA)	(NA)	(NA)	(NA)	(NA)	(NA)	(NA)	(NA)	(NA)	(NA)
2012	-	-	-	-	-	-	-	-	-	-
2007	(NA)	(NA)	(NA)	(NA)	(NA)	(NA)	(NA)	(NA)	(NA)	(NA)
<b>Other poultry:</b>										
Farms .....	2	-	-	-	7	-	-	-	2	-
2012	(D)	-	-	-	-	-	-	-	(D)	-
2007	-	-	-	-	-	-	-	-	-	-
Number .....	(D)	-	(D)	-	70	-	-	-	(D)	-
2012	-	-	-	-	-	-	-	-	(D)	-
2007	(NA)	(NA)	(NA)	(NA)	(NA)	(NA)	(NA)	(NA)	(NA)	(NA)
Dollars .....	(NA)	(NA)	(NA)	(NA)	(NA)	(NA)	(NA)	(NA)	(NA)	(NA)
2012	-	-	-	-	-	-	-	-	-	-
2007	(NA)	(NA)	(NA)	(NA)	(NA)	(NA)	(NA)	(NA)	(NA)	(NA)
<b>Total chicken eggs:</b>										
Farms .....	1	1	1	-	-	14	-	-	2	-
2012	(D)	(D)	(D)	-	-	-	-	-	(D)	-
2007	-	-	-	-	-	251	-	-	-	-
Number .....	(D)	(D)	(D)	-	-	-	-	-	(D)	-
2012	-	-	-	-	-	721	-	-	(D)	-
2007	(NA)	(NA)	(NA)	(NA)	(NA)	(NA)	(NA)	(NA)	(NA)	(NA)
Dollars .....	(NA)	(NA)	(NA)	(NA)	(NA)	(NA)	(NA)	(NA)	(NA)	(NA)
2012	-	-	-	-	-	-	-	-	-	-
2007	(NA)	(NA)	(NA)	(NA)	(NA)	(NA)	(NA)	(NA)	(NA)	(NA)
<b>Eggs for consumption:</b>										
Farms .....	1	1	1	-	-	13	-	-	2	-
2012	(D)	(D)	(D)	2	4	6	-	2	5	1
2007	(D)	(D)	(D)	-	-	241	-	-	(D)	-
Number .....	(D)	(D)	(D)	(D)	16	79	-	(D)	70	(D)
2012	(D)	(D)	(D)	-	-	706	-	-	(D)	-
2007	(NA)	(NA)	(NA)	(NA)	(NA)	(NA)	(NA)	(NA)	(NA)	(NA)
Dollars .....	(NA)	(NA)	(NA)	(NA)	(NA)	(NA)	(NA)	(NA)	(NA)	(NA)
2012	-	-	-	-	-	-	-	-	-	-
2007	(NA)	(NA)	(NA)	(NA)	(NA)	(NA)	(NA)	(NA)	(NA)	(NA)
<b>Eggs for hatching:</b>										
Farms .....	-	1	-	-	-	1	-	-	-	-
2012	-	(D)	-	-	-	(D)	-	-	1	-
2007	-	-	-	-	-	-	-	-	-	-
Number .....	-	(D)	-	-	-	(D)	-	-	(D)	-
2012	-	-	-	-	-	-	-	-	-	-
2007	(NA)	(NA)	(NA)	(NA)	(NA)	(NA)	(NA)	(NA)	(NA)	(NA)
Dollars .....	(NA)	(NA)	(NA)	(NA)	(NA)	(NA)	(NA)	(NA)	(NA)	(NA)
2012	-	-	-	-	-	-	-	-	-	-
2007	(NA)	(NA)	(NA)	(NA)	(NA)	(NA)	(NA)	(NA)	(NA)	(NA)
<b>All poultry and poultry products:</b>										
Farms .....	3	1	7	1	-	16	-	1	4	-
2012	(D)	(D)	13	(D)	3	85	-	22	26	21
2007	(D)	(D)	(D)	(D)	-	933	-	(D)	(D)	-
Dollars .....	(D)	(D)	942,007	(D)	5,327,606	3,775	-	9,590	8,370	2,566,888
2012	-	-	-	-	-	-	-	-	-	-
2007	(NA)	(NA)	(NA)	(NA)	(NA)	(NA)	(NA)	(NA)	(NA)	(NA)

--continued

**Table 43. Sales of Poultry and Chicken Eggs: 2012 and 2007 (continued)**

[For meaning of abbreviations and symbols, see introductory text.]

Item	Toa Alta	Toa Baja	Trujillo Alto	Utua	Vega Alta	Vega Baja	Vieques	Villalba	Yabucoa	Yauco
<b>Laying hens:</b>										
Farms .....	2012	2	-	1	-	-	-	-	-	-
	2007	(NA)	(NA)	(NA)	(NA)	(NA)	(NA)	(NA)	(NA)	(NA)
Number .....	2012	(D)	-	(D)	-	-	-	-	-	-
	2007	(D)	(NA)	(D)	(D)	(D)	(NA)	(D)	(NA)	(NA)
Dollars .....	2012	(D)	-	(D)	-	-	-	-	-	-
	2007	(NA)	(NA)	(NA)	(NA)	(NA)	(NA)	(NA)	(NA)	(NA)
<b>Table egg layers:</b>										
Farms .....	2012	2	-	1	-	-	-	-	-	-
	2007	(NA)	(NA)	(NA)	(NA)	(NA)	(NA)	(NA)	(NA)	(NA)
Number .....	2012	(D)	-	(D)	-	-	-	-	-	-
	2007	(NA)	(NA)	(NA)	(NA)	(NA)	(NA)	(NA)	(NA)	(NA)
Dollars .....	2012	(D)	-	(D)	-	-	-	-	-	-
	2007	(NA)	(NA)	(NA)	(NA)	(NA)	(NA)	(NA)	(NA)	(NA)
<b>Hatching egg layers:</b>										
Farms .....	2012	-	-	-	-	-	-	-	-	-
	2007	(NA)	(NA)	(NA)	(NA)	(NA)	(NA)	(NA)	(NA)	(NA)
Number .....	2012	-	-	-	-	-	-	-	-	-
	2007	(NA)	(NA)	(NA)	(NA)	(NA)	(NA)	(NA)	(NA)	(NA)
Dollars .....	2012	-	-	-	-	-	-	-	-	-
	2007	(NA)	(NA)	(NA)	(NA)	(NA)	(NA)	(NA)	(NA)	(NA)
<b>Pullets for laying flock replacement:</b>										
Farms .....	2012	-	-	-	-	-	-	-	-	-
	2007	-	-	-	1	-	-	2	-	1
Number .....	2012	-	-	-	-	-	-	-	-	-
	2007	-	-	-	(D)	-	-	(D)	-	(D)
Dollars .....	2012	-	-	-	-	-	-	-	-	-
	2007	(NA)	(NA)	(NA)	(NA)	(NA)	(NA)	(NA)	(NA)	(NA)
<b>Broilers and other chickens for meat production:</b>										
Farms .....	2012	-	-	1	-	1	-	1	-	-
	2007	-	-	-	-	-	-	(D)	-	19
Number .....	2012	-	-	(D)	-	(D)	-	(D)	-	298
	2007	-	-	-	-	-	-	(D)	-	-
Dollars .....	2012	(NA)	(NA)	(NA)	(NA)	(NA)	(NA)	(NA)	(NA)	(NA)
	2007	-	-	-	-	-	-	-	-	-
<b>Fighting cocks:</b>										
Farms .....	2012	1	-	1	24	6	1	3	2	2
	2007	(D)	-	(D)	11	7	-	5	6	-
Number .....	2012	-	-	(D)	449	(D)	(D)	(D)	(D)	(D)
	2007	-	-	(D)	59	-	-	38	152	-
Dollars .....	2012	(NA)	(NA)	(NA)	84,660	(D)	23,090	(D)	(D)	(D)
	2007	-	-	-	(NA)	(NA)	(NA)	(NA)	(NA)	(NA)
<b>English hens (see text):</b>										
Farms .....	2012	1	-	1	20	2	5	1	3	-
	2007	(NA)	(NA)	(NA)	(NA)	(NA)	(NA)	(NA)	(NA)	(NA)
Number .....	2012	(D)	-	(D)	387	(D)	96	(D)	(D)	-
	2007	(NA)	(NA)	(NA)	(NA)	(NA)	(NA)	(NA)	(NA)	(NA)
Dollars .....	2012	(NA)	(NA)	(NA)	31,000	(D)	6,230	(D)	(D)	-
	2007	-	-	-	(NA)	(NA)	(NA)	(NA)	(NA)	(NA)
<b>Yard chickens (see text):</b>										
Farms .....	2012	-	-	-	4	-	1	-	-	2
	2007	(NA)	(NA)	(NA)	(NA)	(NA)	(NA)	(NA)	(NA)	(NA)
Number .....	2012	(NA)	(NA)	(NA)	45	-	(D)	-	-	(D)
	2007	-	-	-	(D)	-	(D)	-	-	(D)
Dollars .....	2012	(NA)	(NA)	(NA)	(NA)	(NA)	(NA)	(NA)	(NA)	(NA)
	2007	-	-	-	-	-	-	-	-	-
<b>Guineas:</b>										
Farms .....	2012	-	-	-	-	2	-	-	-	1
	2007	-	-	-	-	(D)	-	-	-	(D)
Number .....	2012	-	-	-	-	(D)	-	-	-	(D)
	2007	-	-	-	-	(D)	-	-	-	(D)
Dollars .....	2012	(NA)	(NA)	(NA)	(NA)	(NA)	(NA)	(NA)	(NA)	(NA)
	2007	-	-	-	-	-	-	-	-	-
<b>Other poultry:</b>										
Farms .....	2012	2	-	1	-	-	-	-	-	1
	2007	(D)	-	(D)	1	-	-	2	-	(D)
Number .....	2012	-	-	-	(D)	-	-	(D)	-	170
	2007	(D)	-	(D)	-	-	-	-	-	(D)
Dollars .....	2012	(NA)	(NA)	(NA)	(NA)	(NA)	(NA)	(NA)	(NA)	(NA)
	2007	-	-	-	-	-	-	-	-	-
<b>Total chicken eggs:</b>										
Farms .....	2012	3	-	1	2	1	1	3	2	3
	2007	716,360	-	(D)	(D)	(D)	(D)	21	(D)	(D)
Number .....	2012	-	-	-	-	-	-	-	-	-
	2007	1,170,045	-	(D)	(D)	(D)	(D)	63	(D)	(D)
Dollars .....	2012	(NA)	(NA)	(NA)	(NA)	(NA)	(NA)	(NA)	(NA)	(NA)
	2007	-	-	-	-	-	-	-	-	-
<b>Eggs for consumption:</b>										
Farms .....	2012	3	-	1	2	1	1	3	2	2
	2007	6	-	1	7	4	5	3	13	8
Number .....	2012	(D)	-	(D)	(D)	(D)	(D)	21	(D)	(D)
	2007	(D)	-	(D)	414	1,000	70,345	158,550	60	257
Dollars .....	2012	1,170,030	-	(D)	(D)	(D)	(D)	63	(D)	(D)
	2007	(NA)	(NA)	(NA)	(NA)	(NA)	(NA)	(NA)	(NA)	(NA)
<b>Eggs for hatching:</b>										
Farms .....	2012	1	-	-	-	1	-	-	-	1
	2007	(D)	-	-	-	(D)	-	-	1	(D)
Number .....	2012	-	-	-	-	-	-	-	-	(D)
	2007	(D)	-	-	-	(D)	-	(D)	-	(D)
Dollars .....	2012	(NA)	(NA)	(NA)	(NA)	(NA)	(NA)	(NA)	(NA)	(NA)
	2007	-	-	-	-	-	-	-	-	-
<b>All poultry and poultry products:</b>										
Farms .....	2012	5	-	2	30	2	9	7	4	6
	2007	6	-	4	17	4	13	9	36	29
Number .....	2012	1,191,985	-	(D)	116,835	(D)	31,030	(D)	(D)	(D)
	2007	(D)	-	-	3,565	3,176	40,542	(D)	178,816	11,239
Dollars .....	2012	-	-	221,510	-	-	-	-	-	-
	2007	-	-	-	-	-	-	-	-	757

**Table 44. Coffee Harvested for Sale: 2012 and 2007**

[For meaning of abbreviations and symbols, see introductory text.]

Geographic area	Total coffee											Quantity harvested (cwt)	
	Farms		Cuerdas		Trees								
	2012	2007	2012	2007	Total		Nonbearing age		Bearing age		2012	2007	
					2012	2007	2012	2007	2012	2007			
Puerto Rico .....	4,671	5,885	33,213	38,535	36,561,849	39,016,540	4,588,362	2,819,753	31,973,487	36,196,787	126,996	180,594	
Adjuntas .....	1,187	925	6,714	5,662	7,410,097	5,805,432	626,205	460,077	6,783,892	5,345,355	32,404	29,790	
Aguada .....	20	26	81	77	43,560	73,615	(D)	10,500	(D)	63,115	89	277	
Aguadilla .....	4	-	13	-	9,784	-	(D)	-	(D)	-	(D)	-	
Aguas Buenas .....	1	15	(D)	77	(D)	71,650	-	(D)	(D)	(D)	(D)	384	
Aibonito .....	24	20	117	58	127,278	51,350	10,928	(D)	116,350	(D)	290	187	
Añasco .....	39	38	214	140	237,768	124,850	9,794	6,300	227,974	118,550	368	459	
Arcebo .....	20	25	268	94	241,334	79,450	181,800	29,250	59,534	50,200	262	237	
Arroyo .....	1	4	(D)	29	(D)	24,400	-	-	(D)	24,400	(D)	97	
Barceloneta .....	-	-	-	-	-	-	-	-	-	-	-	-	
Barranquitas .....	53	28	223	157	248,326	155,900	56,192	17,000	192,134	138,900	545	700	
Bayamón .....	10	2	87	(D)	101,000	(D)	(D)	-	(D)	(D)	286	(D)	
Cabo Rojo .....	-	1	-	(D)	-	(D)	-	-	-	(D)	-	(D)	
Caguas .....	-	-	-	-	-	-	-	-	-	-	-	-	
Camuy .....	-	5	-	9	-	9,000	-	(D)	-	(D)	-	56	
Canóvanas .....	2	2	(D)	(D)	(D)	(D)	-	(D)	(D)	(D)	(D)	(D)	
Carolina .....	18	8	122	13	127,400	11,850	11,550	-	115,850	11,850	305	37	
Cataño .....	-	-	-	-	-	-	-	-	-	-	-	-	
Cayey .....	12	40	79	223	68,030	175,330	9,000	11,900	59,030	163,430	111	805	
Ceiba .....	-	-	-	-	-	-	-	-	-	-	-	-	
Ciales .....	204	352	1,379	2,129	1,674,329	2,124,257	200,740	66,222	1,473,589	2,058,035	4,722	10,806	
Cidra .....	10	20	61	36	77,150	33,100	(D)	4,900	(D)	28,200	224	125	
Coamo .....	47	62	306	294	350,078	284,450	43,226	5,600	306,852	278,850	1,175	1,334	
Comerio .....	16	18	68	58	72,724	52,550	18,050	(D)	54,674	(D)	153	220	
Corozal .....	2	14	(D)	29	(D)	27,332	-	5,450	(D)	21,882	(D)	73	
Culebra .....	-	-	-	-	-	-	-	-	-	-	-	-	
Dorado .....	-	1	-	(D)	-	(D)	-	-	-	(D)	-	(D)	
Fajardo .....	-	-	-	-	-	-	-	-	-	-	-	-	
Florida .....	21	8	102	54	103,936	38,600	31,847	(D)	72,089	(D)	312	88	
Guánica .....	2	-	(D)	-	(D)	-	(D)	-	(D)	-	(D)	-	
Guayama .....	8	11	48	22	66,500	19,400	(D)	(D)	(D)	(D)	190	44	
Guayanilla .....	58	66	619	799	709,121	870,150	162,414	20,900	546,707	849,250	1,731	3,144	
Guaynabo .....	-	-	-	-	-	-	-	-	-	-	-	-	
Gurabo .....	1	-	(D)	-	(D)	-	-	-	(D)	-	(D)	-	
Hatillo .....	4	9	(D)	9	(D)	7,400	(D)	-	3,600	7,400	12	14	
Hormigueros .....	2	2	(D)	(D)	(D)	(D)	-	-	(D)	(D)	(D)	(D)	
Humacao .....	-	-	-	-	-	-	-	-	-	-	-	-	
Isabela .....	10	5	40	8	50,500	6,550	16,350	-	34,150	6,550	87	23	
Jayuya .....	269	380	2,168	3,291	2,403,727	3,506,301	189,145	260,421	2,214,582	3,245,880	9,524	15,955	
Juana Díaz .....	41	24	746	244	846,010	251,050	30,483	(D)	815,527	(D)	3,406	1,259	
Juncos .....	8	3	83	4	85,500	3,250	(D)	-	(D)	3,250	382	13	
Lajas .....	-	1	-	(D)	-	(D)	-	-	-	(D)	-	(D)	
Lares .....	502	648	3,652	4,478	4,017,901	4,420,855	541,592	365,233	3,476,309	4,055,622	14,790	19,375	
Las Marías .....	219	334	1,512	2,204	1,737,977	2,209,732	147,809	149,012	1,590,168	2,060,720	6,409	10,687	
Las Piedras .....	-	1	-	(D)	-	(D)	-	-	-	(D)	-	(D)	
Loiza .....	-	-	-	-	-	-	-	-	-	-	-	-	
Luquillo .....	-	1	-	(D)	-	(D)	-	-	-	(D)	-	(D)	
Manatí .....	1	-	(D)	-	(D)	-	(D)	-	-	-	-	-	
Maricao .....	227	283	1,666	3,029	2,003,042	3,342,567	195,166	168,158	1,807,876	3,174,409	7,699	17,172	
Maunabo .....	-	2	-	(D)	-	(D)	-	-	(D)	-	(D)	-	
Mayagüez .....	114	151	887	590	985,056	564,419	74,055	75,350	911,001	489,069	2,001	1,968	
Moca .....	24	87	142	207	155,493	178,100	6,410	15,100	149,083	163,000	216	530	
Morovis .....	30	74	172	282	183,300	280,250	18,350	13,750	164,950	266,500	570	1,350	
Naguabo .....	-	1	-	(D)	-	(D)	-	-	-	(D)	-	(D)	
Naranjito .....	21	17	82	32	82,524	29,700	16,700	1,400	65,824	28,300	240	97	
Orocovis .....	205	391	1,339	2,325	1,538,086	2,349,420	180,167	142,000	1,357,919	2,207,420	5,460	12,443	
Patillas .....	2	4	(D)	12	(D)	14,550	-	(D)	(D)	(D)	(D)	42	
Peñuelas .....	63	63	483	471	484,686	458,870	80,596	17,000	404,090	441,870	1,026	1,393	
Ponce .....	133	93	989	766	1,109,143	753,485	54,451	21,250	1,054,692	732,235	2,469	3,576	
Quebradillas .....	1	2	(D)	(D)	(D)	(D)	-	-	(D)	(D)	(D)	(D)	
Rincón .....	-	-	-	-	-	-	-	-	-	-	-	-	
Río Grande .....	5	5	9	8	(D)	6,800	(D)	-	(D)	6,800	20	23	
Sabana Grande .....	16	32	101	385	97,846	380,020	(D)	23,420	(D)	356,600	404	1,783	
Salinas .....	-	-	-	-	-	-	-	-	-	-	-	-	
San Germán .....	93	143	571	561	550,436	495,165	35,695	18,102	514,741	477,063	1,057	1,575	
San Juan .....	22	1	162	(D)	169,925	(D)	88,620	-	81,305	(D)	381	(D)	
San Lorenzo .....	17	24	49	29	49,300	25,700	7,850	700	41,450	25,000	101	89	
San Sebastián .....	146	296	1,791	2,180	1,855,518	2,104,863	527,837	224,800	1,327,681	1,880,063	6,670	8,166	
Santa Isabel .....	5	3	16	8	17,900	7,800	(D)	(D)	(D)	(D)	31	16	
Toa Alta .....	2	-	(D)	-	(D)	-	-	-	(D)	-	(D)	-	
Toa Baja .....	2	-	(D)	-	(D)	-	-	-	(D)	-	(D)	-	
Trujillo Alto .....	-	2	-	(D)	-	(D)	-	-	-	(D)	-	(D)	
Utuado .....	427	620	2,612	3,826	2,853,419	3,801,171	272,525	381,352	2,580,894	3,419,819	10,641	17,385	
Vega Alta .....	-	2	-	(D)	-	(D)	-	-	-	(D)	-	(D)	
Vega Baja .....	16	11	71	20	74,500	17,950	14,450	(D)	60,050	(D)	241	77	
Vieques .....	-	-	-	-	-	-	-	-	-	-	-	-	
Villalba .....	75	94	531	699	640,497	716,400	48,570	17,500	591,927	698,900	2,106	3,534	
Yabucoa .....	4	-	10	-	(D)	-	(D)	-	(D)	-	(D)	-	
Yauco .....	205	385	2,621	2,769	2,744,277	2,941,556	537,091	255,806	2,207,186	2,685,750	7,530	12,624	

--continued

**Table 44. Coffee Harvested for Sale: 2012 and 2007 (continued)**

[For meaning of abbreviations and symbols, see introductory text.]

Geographic area	Coffee grown in the shade											
	Farms		Cuerdas		Trees						Quantity harvested (cwt)	
					Total		Nonbearing age		Bearing age			
	2012	2007	2012	2007	2012	2007	2012	2007	2012	2007	2012	2007
Puerto Rico.....	1,919	2,627	9,337	11,807	9,562,383	10,737,080	1,328,482	843,883	8,233,901	9,893,197	32,155	42,684
Adjuntas.....	424	405	1,596	1,841	1,585,997	1,720,202	139,877	100,252	1,446,120	1,619,950	7,349	6,986
Aguada.....	19	19	78	62	(D)	58,420	(D)	(D)	(D)	(D)	(D)	204
Aguadilla.....	2	-	(D)	-	(D)	-	(D)	-	-	-	-	-
Aguas Buenas.....	1	12	(D)	61	(D)	53,500	-	-	(D)	53,500	(D)	300
Aibonito.....	17	11	75	37	(D)	30,600	(D)	(D)	(D)	(D)	195	129
Añasco.....	24	26	118	80	133,912	63,700	4,594	(D)	129,318	(D)	118	229
Arecibo.....	2	21	(D)	43	(D)	38,650	-	(D)	(D)	(D)	(D)	71
Arroyo.....	1	4	(D)	15	(D)	12,800	-	-	(D)	12,800	(D)	53
Barceloneta.....	-	-	-	-	-	-	-	-	-	-	-	-
Barranquitas.....	33	15	99	49	105,675	44,100	14,500	(D)	91,175	(D)	305	(D)
Bayamón.....	4	-	52	-	72,400	-	(D)	-	(D)	-	(D)	-
Cabo Rojo.....	-	1	-	(D)	-	(D)	-	-	-	(D)	-	(D)
Caguas.....	-	-	-	-	-	-	-	-	-	-	-	-
Camuy.....	-	-	-	-	-	-	-	-	-	-	-	-
Canóvanas.....	2	2	(D)	(D)	(D)	(D)	-	-	(D)	(D)	(D)	(D)
Carolina.....	7	2	31	(D)	(D)	(D)	(D)	(D)	(D)	(D)	58	(D)
Cataño.....	-	-	-	-	-	-	-	-	-	-	-	-
Cayey.....	7	26	23	64	(D)	52,980	(D)	11,900	(D)	41,080	41	167
Ceiba.....	-	-	-	-	-	-	-	-	-	-	-	-
Ciales.....	117	122	699	492	729,230	449,970	121,860	5,110	607,370	444,860	2,799	1,546
Cidra.....	4	10	(D)	16	(D)	13,200	(D)	(D)	(D)	(D)	(D)	66
Coamo.....	26	28	157	94	162,262	82,700	31,673	(D)	130,589	(D)	560	324
Comerio.....	8	10	26	33	27,800	26,900	4,000	(D)	23,800	(D)	45	89
Corozal.....	-	8	-	17	-	15,832	-	-	-	15,832	-	56
Culebra.....	-	-	-	-	-	-	-	-	-	-	-	-
Dorado.....	-	1	-	(D)	-	(D)	-	-	-	(D)	-	(D)
Fajardo.....	-	-	-	-	-	-	-	-	-	-	-	-
Florida.....	13	6	71	(D)	69,507	38,600	21,023	(D)	48,484	(D)	201	88
Guánica.....	2	-	(D)	-	(D)	-	(D)	(D)	(D)	-	(D)	-
Guayama.....	4	7	22	16	(D)	13,800	(D)	(D)	(D)	(D)	(D)	40
Guayanilla.....	30	21	211	124	226,679	131,800	37,333	(D)	189,346	(D)	808	399
Guaynabo.....	-	-	-	-	-	-	-	-	-	-	-	-
Gurabo.....	-	-	-	-	-	-	-	-	-	-	-	-
Hatillo.....	1	8	(D)	(D)	(D)	(D)	-	-	(D)	(D)	(D)	(D)
Hormigueros.....	-	2	-	(D)	-	-	(D)	-	-	(D)	-	(D)
Humacao.....	-	-	-	-	-	-	-	-	-	-	-	-
Isabela.....	5	2	19	(D)	21,600	(D)	(D)	-	(D)	(D)	39	(D)
Jayuya.....	120	184	662	997	701,627	963,116	63,306	70,001	638,321	893,115	2,172	4,161
Juana Díaz.....	26	15	367	108	(D)	89,400	(D)	(D)	(D)	(D)	1,724	463
Juncos.....	4	-	39	-	41,500	-	(D)	-	(D)	-	154	-
Lajas.....	-	-	-	-	-	-	-	-	-	-	-	-
Lares.....	150	245	804	1,452	801,863	1,334,790	195,391	73,100	606,472	1,261,690	2,334	5,648
Las Marias.....	67	133	305	605	326,120	563,532	57,339	21,662	268,781	541,870	1,180	2,250
Las Piedras.....	-	1	-	(D)	-	(D)	-	-	-	(D)	-	(D)
Loíza.....	-	-	-	-	-	-	-	-	-	-	-	-
Luquillo.....	-	-	-	-	-	-	-	-	-	-	-	-
Manatí.....	-	-	-	-	-	-	-	-	-	-	-	-
Maricao.....	75	90	341	457	346,532	398,938	30,875	41,408	315,657	357,530	1,157	1,462
Maunabo.....	-	2	-	(D)	-	-	(D)	-	-	(D)	-	(D)
Mayagüez.....	51	82	235	180	227,170	141,050	27,043	29,450	200,127	111,600	323	325
Moca.....	17	64	105	105	(D)	79,600	(D)	9,000	(D)	70,600	63	166
Morovis.....	11	21	48	70	(D)	60,650	(D)	3,300	(D)	57,350	167	222
Naguabo.....	-	1	-	(D)	-	(D)	-	-	(D)	(D)	-	(D)
Naranjito.....	10	7	33	12	33,900	11,300	8,500	(D)	25,400	(D)	63	37
Orocovis.....	117	177	660	769	655,464	735,900	103,001	89,700	552,463	646,200	2,759	3,380
Patillas.....	2	3	(D)	(D)	(D)	(D)	-	(D)	(D)	(D)	(D)	(D)
Peñuelas.....	35	41	221	226	221,452	190,950	36,916	13,600	184,536	177,350	364	493
Ponce.....	52	54	258	344	312,333	328,550	38,418	8,550	273,915	320,000	652	1,314
Quebradillas.....	1	2	(D)	(D)	(D)	(D)	-	-	(D)	(D)	(D)	(D)
Rincón.....	-	-	-	-	-	-	-	-	-	-	-	-
Río Grande.....	2	2	(D)	(D)	(D)	(D)	-	-	(D)	(D)	(D)	(D)
Sabana Grande.....	4	12	5	90	(D)	77,200	(D)	(D)	(D)	(D)	17	302
Salinas.....	-	-	-	-	-	-	-	-	-	-	-	-
San Germán.....	54	108	256	426	227,364	354,400	18,435	12,000	208,929	342,400	397	1,190
San Juan.....	9	41	-	-	39,825	-	29,020	-	10,805	-	73	-
San Lorenzo.....	9	5	19	9	20,800	7,600	3,500	(D)	17,300	(D)	42	24
San Sebastián.....	56	102	283	388	245,637	332,000	84,777	26,700	160,860	305,300	582	1,377
Santa Isabel.....	2	2	(D)	(D)	(D)	(D)	(D)	(D)	(D)	(D)	(D)	(D)
Toa Alta.....	-	-	-	-	-	-	-	-	-	-	-	-
Toa Baja.....	1	-	(D)	-	(D)	-	-	-	(D)	-	(D)	-
Trujillo Alto.....	-	-	-	-	-	-	-	-	-	-	-	-
Utado.....	160	306	657	1,464	713,644	1,342,750	60,817	193,800	652,827	1,148,950	2,169	5,007
Vega Alta.....	-	-	-	-	-	-	-	-	-	-	-	-
Vega Baja.....	7	5	40	9	(D)	7,900	(D)	(D)	(D)	(D)	155	24
Vieques.....	-	-	-	-	-	-	-	-	-	-	-	-
Villalba.....	53	43	333	189	358,013	187,300	37,417	7,500	320,596	179,800	1,493	817
Yabucoa.....	1	-	(D)	-	(D)	-	-	-	(D)	-	(D)	-
Yauco.....	70	151	287	681	315,719	569,250	61,769	49,100	253,950	520,150	926	2,629

--continued



**Table 44. Coffee Harvested for Sale: 2012 and 2007 (continued)**

[For meaning of abbreviations and symbols, see introductory text.]

Geographic area	Coffee grown in the open											
	Farms		Cuerdas		Trees						Quantity harvested (cwt)	
					Total		Nonbearing age		Bearing age			
	2012	2007	2012	2007	2012	2007	2012	2007	2012	2007	2012	2007
Puerto Rico .....	3,104	3,808	23,876	26,728	26,999,466	28,279,460	3,259,880	1,975,870	23,739,586	26,303,590	94,841	137,910
Adjuntas .....	840	599	5,118	3,821	5,824,100	4,085,230	486,328	359,825	5,337,772	3,725,405	25,055	22,804
Aguada .....	3	8	3	16	(D)	15,195	(D)	(D)	(D)	(D)	(D)	73
Aguadilla .....	4	-	(D)	-	(D)	-	(D)	-	(D)	-	(D)	-
Aguas Buenas .....	-	5	-	16	-	18,150	-	(D)	-	(D)	-	84
Aibonito .....	7	11	42	21	(D)	20,750	(D)	(D)	(D)	(D)	95	58
Añasco .....	16	13	96	60	103,856	61,150	5,200	(D)	98,656	(D)	250	230
Arecibo .....	18	5	(D)	51	(D)	40,800	181,800	(D)	(D)	(D)	(D)	166
Arroyo .....	-	3	-	14	-	11,600	-	-	-	11,600	-	44
Barceloneta .....	-	-	-	-	-	-	-	-	-	-	-	-
Barranquitas .....	23	13	124	108	142,651	111,800	41,692	(D)	100,959	(D)	240	(D)
Bayamón .....	8	2	35	(D)	28,600	(D)	(D)	-	(D)	(D)	(D)	(D)
Cabo Rojo .....	-	-	-	-	-	-	-	-	-	-	-	-
Caguas .....	-	-	-	-	-	-	-	-	-	-	-	-
Camuy .....	-	5	-	9	-	9,000	-	(D)	-	(D)	-	56
Canóvanas .....	2	-	(D)	-	(D)	-	-	(D)	-	(D)	(D)	-
Carolina .....	11	6	91	(D)	(D)	(D)	(D)	-	(D)	(D)	247	(D)
Cataño .....	-	-	-	-	-	-	-	-	-	-	-	-
Cayey .....	6	18	56	159	(D)	122,350	(D)	-	(D)	122,350	70	638
Ceiba .....	-	-	-	-	-	-	-	-	-	-	-	-
Ciales .....	99	247	681	1,637	945,099	1,674,287	78,880	61,112	866,219	1,613,175	1,923	9,260
Cidra .....	6	12	(D)	20	(D)	19,900	(D)	(D)	(D)	(D)	(D)	59
Coamo .....	24	43	150	201	187,816	201,750	11,553	(D)	176,263	(D)	615	1,010
Comerio .....	8	8	42	25	44,924	25,650	14,050	-	30,874	25,650	108	131
Corozal .....	2	7	(D)	12	(D)	11,500	-	5,450	(D)	6,050	(D)	17
Culebra .....	-	-	-	-	-	-	-	-	-	-	-	-
Dorado .....	-	-	-	-	-	-	-	-	-	-	-	-
Fajardo .....	-	-	-	-	-	-	-	-	-	-	-	-
Florida .....	10	2	31	(D)	34,429	-	10,824	-	23,605	-	111	-
Guánica .....	1	-	(D)	-	(D)	-	-	-	(D)	-	(D)	-
Guayama .....	4	5	27	6	(D)	5,600	(D)	(D)	(D)	(D)	(D)	4
Guayanilla .....	31	48	407	674	482,442	738,350	125,081	(D)	357,361	(D)	923	2,745
Guaynabo .....	-	-	-	-	-	-	-	-	-	-	-	-
Gurabo .....	1	-	(D)	-	(D)	-	-	-	(D)	-	(D)	-
Hatillo .....	3	1	(D)	(D)	(D)	(D)	(D)	-	(D)	(D)	(D)	(D)
Hormigueros .....	2	-	(D)	-	(D)	-	-	-	(D)	-	(D)	-
Humacao .....	-	-	-	-	-	-	-	-	-	-	-	-
Isabela .....	5	3	21	(D)	28,900	(D)	(D)	-	(D)	(D)	48	(D)
Jayuya .....	174	250	1,506	2,294	1,702,100	2,543,185	125,839	190,420	1,576,261	2,352,765	7,352	11,794
Juana Díaz .....	19	15	379	136	(D)	161,650	(D)	-	(D)	161,650	1,682	796
Juncos .....	4	3	44	4	44,000	3,250	-	-	44,000	3,250	228	13
Lajas .....	-	1	-	(D)	-	(D)	-	-	-	(D)	-	(D)
Lares .....	398	459	2,848	3,026	3,216,038	3,086,065	346,201	292,133	2,869,837	2,793,932	12,456	13,727
Las Marías .....	169	232	1,207	1,599	1,411,857	1,646,200	90,470	127,350	1,321,387	1,518,850	5,229	8,437
Las Piedras .....	-	-	-	-	-	-	-	-	-	-	-	-
Loíza .....	-	-	-	-	-	-	-	-	-	-	-	-
Luquillo .....	-	1	-	(D)	-	(D)	-	-	-	(D)	-	(D)
Manatí .....	1	-	(D)	-	(D)	-	(D)	-	-	-	-	-
Maricao .....	173	211	1,324	2,572	1,656,510	2,943,629	164,291	126,750	1,492,219	2,816,879	6,542	15,710
Maunabo .....	-	-	-	-	-	-	-	-	-	-	-	-
Mayagüez .....	69	85	652	410	757,886	423,369	47,012	45,900	710,874	377,469	1,678	1,643
Moca .....	7	30	37	102	(D)	98,500	(D)	6,100	(D)	92,400	153	364
Morovis .....	19	54	124	212	(D)	219,600	(D)	10,450	(D)	209,150	403	1,128
Naguabo .....	-	-	-	-	-	-	-	-	-	-	-	-
Naranjito .....	11	10	50	20	48,624	18,400	8,200	(D)	40,424	(D)	177	60
Orocovis .....	103	267	678	1,557	882,622	1,613,520	77,166	52,300	805,456	1,561,220	2,701	9,063
Patillas .....	-	1	-	(D)	-	(D)	-	-	-	(D)	-	(D)
Peñuelas .....	30	33	262	245	263,234	267,920	43,680	3,400	219,554	264,520	662	900
Ponce .....	95	50	731	423	796,810	424,935	16,033	12,700	780,777	412,235	1,817	2,262
Quebradillas .....	-	-	-	-	-	-	-	-	-	-	-	-
Rincón .....	-	-	-	-	-	-	-	-	-	-	-	-
Río Grande .....	3	3	(D)	(D)	(D)	(D)	(D)	-	(D)	(D)	(D)	(D)
Sabana Grande .....	13	21	95	295	(D)	302,820	(D)	(D)	(D)	(D)	387	1,481
Salinas .....	-	-	-	-	-	-	-	-	-	-	-	-
San Germán .....	40	51	315	135	323,072	140,765	17,260	6,102	305,812	134,663	660	385
San Juan .....	17	1	121	(D)	130,100	(D)	59,600	-	70,500	(D)	308	(D)
San Lorenzo .....	8	19	30	20	28,500	18,100	4,350	(D)	24,150	(D)	59	65
San Sebastián .....	101	214	1,507	1,792	1,609,881	1,772,863	443,060	198,100	1,166,821	1,574,763	6,088	6,789
Santa Isabel .....	3	1	(D)	(D)	(D)	(D)	(D)	-	(D)	(D)	(D)	(D)
Toa Alta .....	2	-	(D)	-	(D)	-	-	-	(D)	-	(D)	-
Toa Baja .....	1	-	(D)	-	(D)	-	-	-	(D)	-	(D)	-
Trujillo Alto .....	-	2	-	(D)	-	(D)	-	-	-	(D)	-	(D)
Utuado .....	312	392	1,955	2,361	2,139,775	2,458,421	211,708	187,552	1,928,067	2,270,869	8,472	12,378
Vega Alta .....	-	2	-	(D)	-	(D)	-	-	-	(D)	-	(D)
Vega Baja .....	9	6	31	11	(D)	10,050	(D)	-	(D)	10,050	86	53
Vieques .....	-	-	-	-	-	-	-	-	-	-	-	-
Villalba .....	31	58	198	511	282,484	529,100	11,153	10,000	271,331	519,100	613	2,717
Yabucoa .....	4	-	(D)	-	(D)	-	-	-	(D)	-	(D)	-
Yauco .....	154	272	2,333	2,088	2,428,558	2,372,306	475,322	206,706	1,953,236	2,165,600	6,604	9,995

**Table 45. Pineapples Harvested for Sale: 2012 and 2007**

[For meaning of abbreviations and symbols, see introductory text.]

Geographic area	Pineapples											
	Farms		Cuerdas		Plants						Quantity harvested (tons)	
	2012	2007	2012	2007	Total		Nonbearing age		Bearing age		2012	2007
					2012	2007	2012	2007	2012	2007		
Puerto Rico.....	106	124	330	330	5,725,093	2,815,380	2,601,841	1,565,465	3,123,252	1,249,915	2,186	2,145
Adjuntas.....	19	3	5	2	45,800	15,000	(D)	-	(D)	15,000	(D)	30
Aguada.....	-	2	-	(D)	-	(D)	-	(D)	-	-	-	-
Aguadilla.....	-	-	-	-	-	-	-	-	-	-	-	-
Aguas Buenas.....	-	6	-	11	-	109,000	-	(D)	-	(D)	-	(D)
Aibonito.....	-	-	-	-	-	-	-	-	-	-	-	-
Añasco.....	1	1	(D)	(D)	(D)	(D)	(D)	-	-	(D)	-	(D)
Arecibo.....	-	3	-	4	-	56,000	-	(D)	-	(D)	-	40
Arroyo.....	-	1	-	(D)	-	(D)	-	(D)	-	(D)	-	-
Barceloneta.....	-	-	-	-	-	-	-	-	-	-	-	-
Barranquitas.....	-	-	-	-	-	-	-	-	-	-	-	-
Bayamón.....	-	-	-	-	-	-	-	-	-	-	-	-
Cabo Rojo.....	-	-	-	-	-	-	-	-	-	-	-	-
Caguas.....	-	3	-	(Z)	-	2,700	-	2,700	-	-	-	-
Camuy.....	-	8	-	1	-	7,400	-	7,400	-	-	-	-
Canóvanas.....	-	5	-	(Z)	-	4,500	-	4,500	-	-	-	-
Carolina.....	-	-	-	-	-	-	-	-	-	-	-	-
Cataño.....	-	-	-	-	-	-	-	-	-	-	-	-
Cayey.....	-	-	-	-	-	-	-	-	-	-	-	-
Ceiba.....	-	1	-	(D)	-	(D)	-	(D)	-	-	-	-
Ciales.....	5	-	(Z)	-	500	-	-	-	500	-	5	-
Cidra.....	-	-	-	-	-	(D)	-	(D)	-	-	-	-
Coamo.....	1	-	(D)	-	(D)	-	-	-	(D)	-	(D)	-
Comerio.....	-	-	-	-	-	-	-	-	-	-	-	-
Corozal.....	-	11	-	5	-	78,100	-	78,100	-	-	-	-
Culebra.....	-	-	-	-	-	-	-	-	-	-	-	-
Dorado.....	-	-	-	-	-	-	-	-	-	-	-	-
Fajardo.....	-	-	-	-	-	-	-	-	-	-	-	-
Florida.....	1	2	(D)	(D)	(D)	(D)	(D)	(D)	(D)	(D)	(D)	(D)
Guánica.....	-	-	-	-	-	-	-	-	-	-	-	-
Guayama.....	-	-	-	-	-	-	-	-	-	-	-	-
Guayanilla.....	1	-	(D)	-	(D)	-	-	-	(D)	-	(D)	-
Guaynabo.....	-	-	-	-	-	-	-	-	-	-	-	-
Gurabo.....	-	-	-	-	-	-	-	-	-	-	-	-
Hatillo.....	-	-	-	-	-	-	-	-	-	-	-	-
Hormigueros.....	-	-	-	-	-	-	-	-	-	-	-	-
Humacao.....	-	-	-	-	-	-	-	-	-	-	-	-
Isabela.....	-	-	-	-	-	-	-	-	-	-	-	-
Jayuya.....	5	1	1	(D)	12,300	(D)	12,300	-	-	(D)	-	(D)
Juana Díaz.....	1	-	(D)	-	(D)	-	-	-	(D)	-	(D)	-
Juncos.....	-	-	-	-	-	-	-	-	-	-	-	-
Lajas.....	13	19	68	212	995,513	1,497,640	383,261	828,140	612,252	669,500	371	1,221
Lares.....	12	7	2	5	22,800	44,900	22,800	(D)	-	(D)	-	50
Las Marias.....	8	3	4	1	12,300	11,800	(D)	(D)	(D)	(D)	(D)	(D)
Las Piedras.....	-	3	-	(Z)	-	2,700	-	2,700	-	-	-	-
Loíza.....	-	-	-	-	-	-	-	-	-	-	-	-
Luquillo.....	-	3	-	(D)	-	(D)	-	(D)	-	(D)	-	(D)
Manatí.....	1	3	(D)	20	(D)	160,900	(D)	(D)	(D)	(D)	(D)	(D)
Maricao.....	6	2	1	(D)	15,300	(D)	(D)	(D)	(D)	(D)	(D)	(D)
Maunabo.....	-	3	-	6	-	59,400	-	59,400	-	-	-	-
Mayagüez.....	1	1	(D)	(D)	(D)	(D)	(D)	(D)	-	(D)	-	(D)
Moca.....	1	2	(D)	(D)	(D)	(D)	(D)	(D)	-	-	-	-
Morovis.....	-	-	-	-	-	-	-	-	-	-	-	-
Naguabo.....	-	5	-	(Z)	-	4,500	-	4,500	-	-	-	-
Naranjito.....	1	1	(D)	(D)	(D)	(D)	-	(D)	-	-	(D)	-
Orocovis.....	4	2	(Z)	(D)	400	(D)	-	-	400	(D)	4	(D)
Patillas.....	-	3	-	(Z)	-	2,700	-	2,700	-	-	-	-
Peñuelas.....	-	1	-	(D)	-	(D)	-	(D)	-	-	-	-
Ponce.....	-	-	-	-	-	-	-	-	-	-	-	-
Quebradillas.....	-	4	-	(Z)	-	3,600	-	3,600	-	-	-	-
Rincón.....	-	1	-	(D)	-	(D)	-	(D)	-	-	-	-
Río Grande.....	1	-	(D)	-	(D)	-	-	-	(D)	-	(D)	-
Sabana Grande.....	1	1	(D)	(D)	(D)	(D)	(D)	(D)	(D)	(D)	(D)	(D)
Salinas.....	-	-	-	-	-	-	-	-	-	-	-	-
San Germán.....	2	-	(D)	-	(D)	(D)	(D)	(D)	(D)	(D)	(D)	(D)
San Juan.....	2	-	(D)	-	(D)	(D)	-	(D)	(D)	(D)	(D)	(D)
San Lorenzo.....	-	-	-	-	-	(D)	-	(D)	-	-	-	-
San Sebastián.....	1	4	(D)	1	(D)	22,000	(D)	(D)	-	(D)	-	(D)
Santa Isabel.....	4	-	28	-	424,000	-	(D)	-	(D)	-	(D)	-
Toa Alta.....	-	-	-	-	-	-	-	-	-	-	-	-
Toa Baja.....	-	-	-	-	-	-	-	-	-	-	-	-
Trujillo Alto.....	-	-	-	-	-	-	-	-	-	-	-	-
Utuado.....	10	6	10	16	(D)	251,000	136,080	(D)	(D)	(D)	(D)	160
Vega Alta.....	-	-	-	-	-	-	-	-	-	-	-	-
Vega Baja.....	1	1	(D)	(D)	(D)	(D)	-	-	(D)	(D)	(D)	(D)
Vieques.....	-	-	-	-	-	(D)	-	-	-	(D)	-	-
Villalba.....	2	-	(D)	-	(D)	-	-	-	(D)	-	(D)	-
Yabucoa.....	-	-	-	-	-	-	-	-	-	-	-	-
Yauco.....	1	2	(D)	(D)	(D)	(D)	(D)	(D)	-	-	-	-

Table 46. Plantains Harvested for Sale: 2012 and 2007

[For meaning of abbreviations and symbols, see introductory text.]

Geographic area	Plantains											
	Farms		Cuerdas		Trees						Quantity harvested (thousands)	
	2012	2007	2012	2007	Total		Nonbearing age		Bearing age		2012	2007
					2012	2007	2012	2007	2012	2007		
Puerto Rico .....	4,737	4,569	22,719	18,034	19,920,414	16,524,666	7,964,606	7,087,204	11,955,808	9,437,462	405,256	249,948
Adjuntas .....	397	160	920	353	741,280	341,250	296,306	103,133	444,974	238,117	65,143	4,717
Aguada .....	40	163	111	503	106,192	434,215	15,946	302,900	90,246	131,315	2,134	3,321
Aguadilla .....	6	14	31	32	23,956	31,575	14,200	27,000	9,756	4,575	268	71
Aguas Buenas .....	20	142	113	618	123,823	506,171	42,274	209,401	81,549	296,770	2,550	7,499
Aibonito .....	64	14	64	22	53,400	17,725	34,355	15,525	19,045	2,200	498	110
Añasco .....	117	67	473	610	404,365	635,048	152,726	240,023	251,639	395,025	5,932	10,296
Arecibo .....	98	69	116	120	110,153	77,835	58,978	5,095	51,175	72,740	1,528	2,779
Arroyo .....	6	11	6	35	5,100	26,290	-	(D)	5,100	(D)	112	377
Barceloneta .....	-	5	-	5	-	2,000	-	1,250	-	750	-	10
Barranquitas .....	253	142	956	847	740,186	829,875	245,258	363,675	494,928	466,200	11,570	11,972
Bayamón .....	12	7	25	27	20,793	21,100	7,834	(D)	12,959	(D)	232	364
Cabo Rojo .....	5	1	9	(D)	9,042	(D)	5,240	-	3,802	(D)	56	(D)
Caguas .....	66	37	448	193	352,532	187,375	180,366	105,750	172,166	81,625	4,503	2,108
Camuy .....	34	62	88	82	76,249	74,650	37,383	32,550	38,866	42,100	1,251	1,092
Canóvanas .....	8	41	35	157	20,600	152,825	11,950	88,550	8,650	64,275	150	1,842
Carolina .....	45	14	180	11	103,334	8,385	59,605	(D)	43,729	(D)	1,071	239
Cataño .....	-	-	-	-	-	-	-	-	-	-	-	-
Cayey .....	30	36	41	55	33,993	50,865	18,660	22,735	15,333	28,130	304	735
Ceiba .....	3	28	23	89	17,625	85,725	-	57,100	17,625	28,625	298	738
Ciales .....	135	138	399	257	190,269	231,075	90,320	90,850	99,949	140,225	2,159	3,908
Cidra .....	47	31	79	82	67,129	75,475	40,835	38,425	26,294	37,050	2,159	1,312
Coamo .....	108	55	176	106	145,576	91,327	78,300	49,325	67,276	42,002	1,518	(D)
Comerio .....	73	49	203	210	194,284	196,025	89,096	108,450	105,188	87,575	1,836	2,350
Corozal .....	153	254	792	1,198	715,091	1,140,735	299,883	591,360	415,208	549,375	10,544	14,109
Culebra .....	-	-	-	-	-	-	-	-	-	-	-	-
Dorado .....	7	1	281	(D)	240,225	(D)	150,000	-	90,225	(D)	4,632	(D)
Fajardo .....	7	5	35	23	34,200	17,100	20,000	(D)	14,200	(D)	408	264
Florida .....	4	25	4	64	3,102	43,050	(D)	21,850	(D)	21,200	(D)	568
Guánica .....	2	7	(D)	62	(D)	60,900	(D)	(D)	(D)	(D)	(D)	177
Guayama .....	26	17	107	60	94,834	57,925	11,332	32,225	83,502	25,700	2,146	613
Guayanilla .....	44	27	172	54	126,821	58,650	61,115	23,625	65,706	35,025	1,657	966
Guaynabo .....	-	8	-	22	-	17,064	-	(D)	-	(D)	-	271
Gurabo .....	14	16	20	55	17,987	40,350	9,300	20,750	8,687	19,600	371	554
Hatillo .....	56	53	71	63	66,520	40,520	28,750	1,920	37,770	38,600	972	1,518
Hormigueros .....	12	8	6	123	5,100	129,200	2,000	(D)	3,100	(D)	116	(D)
Humacao .....	22	24	674	70	647,700	57,920	285,800	26,850	361,900	31,070	8,711	1,198
Isabela .....	58	18	120	55	113,824	47,725	51,770	6,025	62,054	41,700	1,884	2,190
Jayuya .....	84	83	218	240	171,624	213,666	40,788	56,006	130,836	157,660	11,926	4,185
Juana Díaz .....	47	23	117	41	78,720	32,700	26,079	4,200	52,641	28,500	1,256	557
Juncos .....	13	9	14	25	12,400	24,900	5,340	15,700	7,060	9,200	218	295
Lajas .....	2	6	(D)	11	(D)	10,700	(D)	2,600	(D)	8,100	(D)	138
Lares .....	265	258	865	717	727,604	639,547	279,934	134,580	447,670	504,967	31,743	11,166
Las Marías .....	146	127	470	346	370,568	278,366	152,343	65,922	218,225	212,444	18,519	5,240
Las Piedras .....	56	111	493	516	437,186	521,630	155,254	231,160	281,932	290,470	10,617	8,048
Loíza .....	-	25	-	67	-	68,850	-	60,000	-	8,850	-	119
Luquillo .....	-	34	-	131	-	91,840	-	38,150	-	53,690	-	1,671
Manatí .....	11	35	77	81	72,117	78,150	35,261	23,450	36,856	54,700	931	1,238
Maricao .....	83	61	158	215	133,264	188,999	51,506	60,700	81,758	128,299	11,458	2,161
Maunabo .....	28	114	299	708	276,225	617,370	82,925	328,650	193,300	288,720	4,194	7,957
Mayagüez .....	86	58	149	87	141,221	83,771	60,732	28,300	80,489	55,471	1,901	1,932
Moca .....	108	220	665	634	569,814	595,700	254,772	383,500	315,042	212,200	9,516	7,734
Morovis .....	127	117	406	440	367,099	397,575	131,656	138,050	235,443	259,525	5,444	6,211
Naguabo .....	11	29	75	163	63,758	160,250	29,672	99,000	34,086	61,250	725	1,556
Naranjito .....	108	85	425	756	392,025	724,245	131,910	315,345	260,115	408,900	5,571	8,402
Orocovis .....	248	211	659	589	493,818	527,830	188,243	179,135	305,575	348,695	5,511	7,918
Patillas .....	39	51	305	271	278,914	263,750	112,444	136,050	166,470	127,700	3,368	3,337
Peñuelas .....	23	21	77	108	66,641	104,555	28,133	65,050	38,508	39,505	848	1,121
Ponce .....	84	25	165	78	162,896	80,605	53,495	19,180	109,401	61,425	2,287	1,937
Quebradillas .....	7	23	(D)	39	26,704	36,500	-	15,850	(D)	20,650	203	627
Rincón .....	5	29	6	74	6,600	64,325	(D)	41,400	(D)	22,925	77	565
Río Grande .....	35	25	75	74	69,850	68,850	34,370	32,700	35,480	36,150	974	839
Sabana Grande .....	15	28	64	94	61,087	90,290	9,576	31,450	51,511	58,840	1,609	1,597
Salinas .....	36	31	1,555	665	1,693,150	535,802	572,600	196,245	1,120,550	339,557	37,477	10,900
San Germán .....	71	103	92	380	80,473	373,755	39,809	230,865	40,664	142,890	990	5,418
San Juan .....	34	3	129	3	122,354	1,200	22,755	750	99,599	450	3,763	6
San Lorenzo .....	93	90	502	180	212,514	174,455	87,212	97,355	125,302	77,100	4,598	2,190
San Sebastián .....	161	156	1,440	644	1,411,324	592,970	935,833	195,550	475,491	397,420	12,073	10,459
Santa Isabel .....	44	14	209	(D)	177,870	(D)	63,660	(D)	114,210	(D)	2,663	(D)
Toa Alta .....	4	8	6	29	4,800	20,050	-	12,050	4,800	8,000	138	225
Toa Baja .....	2	1	(D)	(D)	(D)	(D)	(D)	-	(D)	(D)	(D)	(D)
Trujillo Alto .....	-	10	-	24	-	16,415	-	9,210	-	7,205	-	191
Utado .....	281	255	749	691	627,490	638,225	221,446	178,079	406,044	460,146	18,097	10,833
Vega Alta .....	1	14	(D)	32	(D)	23,090	-	9,750	(D)	13,340	(D)	370
Vega Baja .....	75	36	143	62	123,050	46,255	59,935	26,475	63,115	19,780	1,501	597
Vieques .....	2	12	(D)	24	(D)	15,470	-	8,610	(D)	6,860	(D)	182
Villalba .....	90	36	234	98	163,212	86,322	100,515	25,002	62,697	61,320	1,390	1,735
Yabucoa .....	153	163	4,575	1,618	4,284,210	1,538,448	1,436,770	658,660	2,847,440	879,788	51,322	23,412
Yauco .....	87	80	357	387	337,867	296,695	75,140	105,980	262,727	190,715	4,838	5,626

**Table 47. Bananas Harvested for Sale: 2012 and 2007**

[For meaning of abbreviations and symbols, see introductory text.]

Geographic area	Bananas											
	Farms		Cuerdas		Trees						Quantity harvested (thousands)	
					Total		Nonbearing age		Bearing age			
	2012	2007	2012	2007	2012	2007	2012	2007	2012	2007	2012	2007
Puerto Rico.....	1,828	2,196	6,639	7,015	4,982,689	5,505,051	939,673	826,658	4,043,016	4,678,393	295,488	373,667
Adjuntas.....	266	134	873	526	495,944	414,567	110,524	71,427	385,420	343,140	29,294	28,726
Aguada.....	8	19	3	10	1,470	6,195	(D)	(D)	(D)	(D)	73	525
Aguadilla.....	2	1	(D)	(D)	(D)	(D)	(D)	(D)	-	-	-	-
Aguas Buenas.....	7	39	4	56	3,233	42,701	(D)	(D)	(D)	(D)	118	3,245
Aibonito.....	13	5	27	5	27,250	2,750	3,850	(D)	23,400	(D)	441	312
Añasco.....	47	21	8	13	6,306	9,510	1,000	-	5,306	9,510	222	844
Arecibo.....	4	22	7	29	6,400	21,750	(D)	(D)	(D)	(D)	132	2,028
Arroyo.....	-	5	-	12	-	9,400	-	-	-	9,400	-	256
Barceloneta.....	-	-	-	-	-	-	-	-	-	-	-	-
Barranquitas.....	43	42	83	71	72,128	52,600	20,070	14,298	52,058	38,302	1,292	2,929
Bayamón.....	7	2	15	(D)	7,375	(D)	-	(D)	7,375	(D)	390	(D)
Cabo Rojo.....	-	1	-	(D)	-	(D)	-	-	-	(D)	-	(D)
Caguas.....	21	13	100	28	92,674	23,365	55,746	8,750	36,928	14,615	3,574	906
Camuy.....	13	33	25	26	13,865	20,050	2,036	8,400	11,829	11,650	583	433
Canóvanas.....	1	27	(D)	57	(D)	39,525	-	9,350	(D)	30,175	(D)	1,008
Carolina.....	9	12	12	15	10,330	12,262	1,800	1,536	8,530	10,726	219	541
Cataño.....	-	-	-	-	-	-	-	-	-	-	-	-
Cayey.....	9	29	29	43	20,612	33,200	10,804	11,300	9,808	21,900	112	1,263
Ceiba.....	1	2	(D)	(D)	(D)	(D)	(D)	(D)	(D)	(D)	(D)	(D)
Ciales.....	91	94	252	267	246,230	207,052	85,908	9,102	160,322	197,950	4,887	10,632
Cidra.....	7	16	11	23	14,750	16,800	2,700	3,500	12,050	13,300	316	1,372
Coamo.....	26	17	52	23	47,550	17,942	12,391	(D)	35,159	(D)	1,100	1,268
Comerio.....	14	17	30	25	20,850	20,221	2,450	(D)	18,400	(D)	433	927
Corozal.....	29	83	21	195	17,100	158,115	180	70,450	16,920	87,665	937	2,061
Culebra.....	-	-	-	-	-	-	-	-	-	-	-	-
Dorado.....	1	1	(D)	(D)	(D)	(D)	-	(D)	(D)	(D)	(D)	(D)
Fajardo.....	2	1	(D)	(D)	(D)	(D)	-	(D)	(D)	(D)	(D)	(D)
Florida.....	1	2	(D)	(D)	(D)	(D)	-	(D)	(D)	(D)	(D)	(D)
Guánica.....	-	2	-	-	-	-	-	(D)	-	-	-	(D)
Guayama.....	7	11	24	(D)	18,750	(D)	(D)	962	(D)	(D)	416	(D)
Guayanilla.....	26	20	254	67	219,520	46,385	16,000	3,175	203,520	43,210	(D)	5,446
Guaynabo.....	-	4	-	1	-	(D)	-	-	-	(D)	-	52
Gurabo.....	4	4	3	4	1,632	2,750	(D)	-	(D)	2,750	(D)	247
Hatillo.....	-	10	-	9	-	6,558	-	-	-	6,558	-	689
Hormigueros.....	-	4	-	5	-	3,560	-	-	-	3,560	-	406
Humacao.....	-	34	-	2	-	1,770	-	1,350	-	420	-	38
Isabela.....	8	5	19	6	12,640	4,400	(D)	-	(D)	4,400	224	216
Jayuya.....	58	59	195	201	114,330	167,255	15,698	19,320	98,632	147,935	(D)	10,946
Juana Díaz.....	22	12	75	16	66,126	10,890	9,550	(D)	56,576	(D)	4,305	661
Juncos.....	3	2	9	(D)	(D)	(D)	(D)	-	(D)	(D)	(D)	(D)
Lajas.....	2	3	-	(D)	(D)	(D)	(D)	(D)	(D)	(D)	(D)	(D)
Lares.....	195	185	1,086	1,360	744,669	1,075,559	100,447	67,951	644,222	1,007,608	46,549	85,668
Las Marias.....	78	82	211	210	160,789	172,451	43,311	2,952	117,478	169,499	9,466	11,007
Las Piedras.....	6	38	(Z)	86	150	68,635	60	32,560	90	36,075	10	793
Loiza.....	-	-	-	-	-	-	-	-	-	-	-	-
Luquillo.....	-	9	-	5	-	3,240	-	(D)	-	(D)	-	231
Manatí.....	2	22	(D)	28	(D)	22,420	(D)	8,200	(D)	14,220	(D)	787
Maricao.....	85	75	327	479	223,996	355,938	22,365	58,385	201,631	297,553	19,450	14,851
Maunabo.....	1	12	(D)	7	(D)	4,750	-	-	(D)	4,750	(D)	243
Mayagüez.....	61	39	153	32	189,263	20,231	(D)	3,401	(D)	16,830	2,254	1,667
Moca.....	47	43	8	22	5,980	15,500	425	1,600	5,555	13,900	293	1,551
Morovis.....	17	56	37	124	32,750	94,470	(D)	50,000	(D)	44,470	700	2,804
Naguabo.....	2	19	(D)	21	(D)	16,860	(D)	9,400	(D)	7,460	(D)	368
Naranjito.....	19	19	25	29	19,650	24,700	3,400	7,700	16,250	17,000	311	852
Orocovis.....	121	195	425	692	341,670	595,969	64,221	99,790	277,449	496,179	9,060	30,240
Patillas.....	8	24	2	49	1,146	39,260	298	13,550	848	25,710	56	889
Peñuelas.....	19	16	23	18	30,830	13,795	5,514	(D)	25,316	(D)	1,268	508
Ponce.....	43	17	18	33	15,648	24,995	4,795	(D)	10,853	(D)	480	1,949
Quebradillas.....	1	15	(D)	12	(D)	9,330	-	(D)	(D)	(D)	(D)	133
Rincón.....	1	2	(D)	(D)	(D)	(D)	-	-	(D)	(D)	(D)	(D)
Río Grande.....	3	11	(D)	28	(D)	24,600	-	8,100	(D)	16,500	(D)	1,104
Sabana Grande.....	8	7	19	16	15,242	13,105	9,171	(D)	6,071	(D)	220	427
Salinas.....	-	16	-	26	-	25,275	-	1,815	-	23,460	-	2,285
San Germán.....	45	74	14	84	11,558	53,020	3,508	2,930	8,050	50,090	263	5,034
San Juan.....	9	1	26	(D)	15,675	(D)	2,200	-	13,475	(D)	377	(D)
San Lorenzo.....	12	32	21	57	18,750	43,570	11,250	15,920	7,500	27,650	152	1,725
San Sebastián.....	41	62	40	138	40,925	113,085	(D)	10,170	(D)	102,915	1,322	8,762
Santa Isabel.....	9	4	661	(D)	472,910	(D)	129,600	(D)	343,310	(D)	34,616	(D)
Toa Alta.....	-	1	-	(D)	-	(D)	-	-	-	(D)	-	(D)
Toa Baja.....	-	-	-	-	-	-	-	-	-	-	-	-
Trujillo Alto.....	-	1	-	(D)	-	(D)	-	(D)	-	(D)	-	-
Utuado.....	133	128	402	330	277,529	290,667	44,115	32,702	233,414	257,965	13,815	19,346
Vega Alta.....	-	7	-	20	-	15,950	-	(D)	-	(D)	-	1,609
Vega Baja.....	12	11	23	13	16,850	8,950	(D)	(D)	(D)	(D)	489	364
Vieques.....	2	2	(D)	(D)	(D)	(D)	-	(D)	(D)	(D)	(D)	(D)
Villalba.....	32	20	74	13	71,792	9,880	18,909	(D)	52,883	(D)	1,658	583
Yabucoa.....	8	70	7	18	3,356	13,630	-	12,110	3,356	1,520	320	201
Yauco.....	56	73	889	856	713,811	613,637	15,711	88,830	698,100	524,807	(D)	64,823

**Table 48. Pigeon Peas Harvested for Sale: 2012 and 2007**

[For meaning of abbreviations and symbols, see introductory text.]

Geographic area	Farms		Cuerdas		Cwt	
	2012	2007	2012	2007	2012	2007
Puerto Rico .....	383	384	742	763	7,934	7,157
Adjuntas .....	4	3	2	(D)	13	(D)
Aguada .....	6	10	3	13	15	117
Aguadilla .....	9	-	36	-	720	-
Aguas Buenas .....	11	4	27	4	505	31
Aibonito .....	11	4	36	7	348	54
Añasco .....	17	2	3	(D)	21	(D)
Arecibo .....	-	1	-	(D)	-	(D)
Arroyo .....	-	-	-	-	-	-
Barceloneta .....	-	-	-	-	-	-
Barranquitas .....	7	11	2	20	18	133
Bayamón .....	2	2	(D)	(D)	(D)	(D)
Cabo Rojo .....	-	-	-	-	-	-
Caguas .....	3	2	2	(D)	26	(D)
Camuy .....	7	14	9	18	106	166
Canóvanas .....	-	3	-	3	-	2
Carolina .....	2	3	(D)	(D)	(D)	(D)
Cataño .....	-	-	-	-	-	-
Cayey .....	1	7	(D)	10	(D)	89
Ceiba .....	-	-	-	-	-	-
Ciales .....	11	8	21	13	222	110
Cidra .....	3	4	2	7	13	54
Coamo .....	22	17	52	32	414	229
Comerio .....	5	2	10	(D)	(D)	(D)
Corozal .....	8	8	6	8	42	4
Culebra .....	-	-	-	-	-	-
Dorado .....	-	1	-	(D)	-	(D)
Fajardo .....	-	-	-	-	-	-
Florida .....	-	-	-	-	-	-
Guánica .....	1	1	(D)	(D)	(D)	(D)
Guayama .....	1	1	(D)	(D)	(D)	(D)
Guayanilla .....	3	10	2	14	16	98
Guaynabo .....	-	-	-	-	-	-
Gurabo .....	2	1	(D)	(D)	(D)	(D)
Hatillo .....	1	1	(D)	(D)	(D)	(D)
Hormigueros .....	1	-	(D)	-	(D)	-
Humacao .....	-	29	-	28	-	72
Isabela .....	17	10	48	11	478	82
Jayuya .....	4	2	2	(D)	22	(D)
Juana Díaz .....	7	5	23	23	248	72
Juncos .....	1	2	(D)	(D)	(D)	(D)
Lajas .....	-	-	-	-	-	-
Lares .....	2	6	(D)	1	(D)	(D)
Las Marías .....	5	3	4	(D)	32	(D)
Las Piedras .....	-	3	-	3	-	2
Loíza .....	-	-	-	-	-	-
Luquillo .....	-	-	-	-	-	-
Manatí .....	-	8	-	16	-	23
Maricao .....	1	1	(D)	(D)	(D)	(D)
Maunabo .....	5	2	13	(D)	255	(D)
Mayagüez .....	16	3	3	1	21	2
Moca .....	19	4	3	1	30	6
Morovis .....	8	6	3	4	36	35
Naguabo .....	-	4	-	3	-	2
Naranjito .....	6	3	3	5	19	41
Orocovis .....	12	7	25	7	241	97
Patillas .....	6	5	13	8	101	33
Peñuelas .....	7	11	5	19	43	122
Ponce .....	10	2	1	(D)	9	(D)
Quebradillas .....	1	2	(D)	(D)	(D)	(D)
Rincón .....	9	2	26	(D)	491	(D)
Río Grande .....	2	1	(D)	(D)	(D)	(D)
Sabana Grande .....	12	5	122	179	1,233	1,595
Salinas .....	-	6	-	5	-	15
San Germán .....	13	10	2	3	19	15
San Juan .....	1	-	(D)	-	(D)	-
San Lorenzo .....	7	6	15	7	131	93
San Sebastián .....	3	11	1	10	(D)	79
Santa Isabel .....	6	8	19	16	208	104
Toa Alta .....	-	-	-	-	-	-
Toa Baja .....	-	-	-	-	-	-
Trujillo Alto .....	1	2	(D)	(D)	(D)	(D)
Utado .....	5	12	6	3	14	23
Vega Alta .....	-	-	-	-	-	-
Vega Baja .....	3	6	1	10	6	67
Vieques .....	-	-	-	-	-	-
Villalba .....	37	17	150	138	1,473	2,857
Yabucoa .....	4	16	1	14	10	52
Yauco .....	15	44	15	66	68	412

**Table 49. Dry Beans Harvested for Sale: 2012 and 2007**

[For meaning of abbreviations and symbols, see introductory text.]

Geographic area	Farms		Cuerdas		Cwt	
	2012	2007	2012	2007	2012	2007
Puerto Rico.....	441	120	520	188	4,920	918
Adjuntas.....	8	-	19	-	97	-
Aguada.....	1	4	(D)	2	(D)	7
Aguadilla.....	-	-	-	-	-	-
Aguas Buenas.....	11	1	10	(D)	156	(D)
Aibonito.....	5	-	6	-	33	-
Añasco.....	4	-	2	-	13	-
Arecibo.....	45	-	45	-	450	-
Arroyo.....	-	-	-	-	-	-
Barceloneta.....	-	-	-	-	-	-
Barranquitas.....	49	10	53	14	463	(D)
Bayamón.....	2	-	(D)	-	(D)	-
Cabo Rojo.....	-	-	-	-	-	-
Caguas.....	1	-	(D)	-	(D)	-
Camuy.....	12	-	15	-	174	-
Canóvanas.....	-	-	-	-	-	-
Carolina.....	1	-	(D)	-	(D)	-
Cataño.....	-	-	-	-	-	-
Cayey.....	4	-	3	-	25	-
Ceiba.....	-	-	-	-	-	-
Ciales.....	25	-	13	-	86	-
Cidra.....	6	-	3	-	29	-
Coamo.....	15	-	17	-	125	-
Comerio.....	16	-	35	-	271	-
Corozal.....	8	13	13	2	72	17
Culebra.....	-	-	-	-	-	-
Dorado.....	-	-	-	-	-	-
Fajardo.....	-	-	-	-	-	-
Florida.....	-	-	-	-	-	-
Guánica.....	-	-	-	-	-	-
Guayama.....	-	-	-	-	-	-
Guayanilla.....	5	1	3	(D)	16	(D)
Guaynabo.....	-	-	-	-	-	-
Gurabo.....	5	1	2	(D)	14	(D)
Hatillo.....	11	2	9	(D)	87	(D)
Hormigueros.....	-	-	-	-	-	-
Humacao.....	-	-	-	-	-	-
Isabela.....	10	1	15	(D)	246	(D)
Jayuya.....	8	-	19	-	100	-
Juana Díaz.....	9	2	5	(D)	39	(D)
Juncos.....	-	-	-	-	-	-
Lajas.....	-	-	-	-	-	-
Lares.....	28	2	54	(D)	356	(D)
Las Marías.....	7	-	8	-	77	-
Las Piedras.....	1	8	(D)	(Z)	(D)	1
Loíza.....	-	-	-	-	-	-
Luquillo.....	-	-	-	-	-	-
Manatí.....	1	-	(D)	-	(D)	-
Maricao.....	1	-	(D)	-	(D)	-
Maunabo.....	1	-	(D)	-	(D)	-
Mayagüez.....	2	-	(D)	-	(D)	-
Moca.....	5	4	6	1	196	4
Morovis.....	6	-	5	-	41	-
Naguabo.....	-	-	-	-	-	-
Naranjito.....	12	2	11	(D)	74	(D)
Orocovis.....	45	5	28	8	208	89
Patillas.....	-	3	-	(D)	-	(D)
Peñuelas.....	6	2	6	(D)	29	(D)
Ponce.....	-	2	-	(D)	-	(D)
Quebradillas.....	2	-	(D)	-	(D)	-
Rincón.....	-	-	-	-	-	-
Río Grande.....	2	-	(D)	-	(D)	-
Sabana Grande.....	-	-	-	-	-	-
Salinas.....	-	-	-	-	-	-
San Germán.....	-	1	-	(D)	-	(D)
San Juan.....	-	-	-	-	-	-
San Lorenzo.....	-	-	-	-	-	-
San Sebastián.....	11	-	5	-	32	-
San Sebastián.....	2	1	(D)	(D)	(D)	(D)
Santa Isabel.....	2	2	(D)	(D)	(D)	(D)
Toa Alta.....	-	-	-	-	-	-
Toa Baja.....	1	-	(D)	-	(D)	-
Trujillo Alto.....	1	-	(D)	-	(D)	-
Utua.....	15	4	29	3	156	10
Vega Alta.....	-	-	-	-	-	-
Vega Baja.....	5	-	3	-	24	-
Vieques.....	-	-	-	-	-	-
Villalba.....	18	-	56	-	(D)	-
Yabucoa.....	4	47	3	7	49	23
Yauco.....	2	2	(D)	(D)	(D)	(D)

**Table 50. Green Beans Harvested for Sale: 2012 and 2007**

[For meaning of abbreviations and symbols, see introductory text.]

Geographic area	Farms		Cuerdas		Cwt	
	2012	2007	2012	2007	2012	2007
Puerto Rico .....	132	595	283	609	6,627	9,930
Adjuntas .....	-	11	-	8	-	53
Aguada .....	3	50	3	21	14	199
Aguadilla .....	11	5	56	1	1,370	6
Aguas Buenas .....	6	33	24	41	900	306
Aibonito .....	-	4	-	4	-	23
Añasco .....	4	3	2	4	32	26
Arecibo .....	-	-	-	-	-	-
Arroyo .....	-	2	-	(D)	-	(D)
Barceloneta .....	-	-	-	-	-	-
Barranquitas .....	2	24	(D)	45	(D)	(D)
Bayamón .....	-	2	-	(D)	-	(D)
Cabo Rojo .....	-	-	-	-	-	-
Caguas .....	1	6	(D)	3	(D)	39
Camuy .....	20	29	18	17	225	139
Canóvanas .....	-	3	-	3	-	21
Carolina .....	-	1	-	(D)	-	(D)
Cataño .....	-	-	-	-	-	-
Cayey .....	-	4	-	4	-	35
Ceiba .....	-	7	-	3	-	26
Ciales .....	-	2	-	(D)	-	(D)
Cidra .....	1	4	(D)	6	(D)	150
Coamo .....	1	11	(D)	19	(D)	208
Comerio .....	-	15	-	38	-	142
Corozal .....	2	32	(D)	18	(D)	121
Culebra .....	-	-	-	-	-	-
Dorado .....	-	-	-	-	-	-
Fajardo .....	-	2	-	(D)	-	(D)
Florida .....	-	3	-	3	-	24
Guánica .....	-	7	-	30	-	699
Guayama .....	-	1	-	(D)	-	(D)
Guayanilla .....	1	1	(D)	(D)	(D)	(D)
Guaynabo .....	-	2	-	(D)	-	(D)
Gurabo .....	3	8	1	7	9	41
Hatillo .....	2	6	(D)	14	(D)	202
Hormigueros .....	-	-	-	-	-	-
Humacao .....	-	-	-	-	-	-
Isabela .....	11	6	25	14	384	596
Jayuya .....	1	8	(D)	16	(D)	117
Juana Díaz .....	-	2	-	(D)	-	(D)
Juncos .....	-	1	-	(D)	-	(D)
Lajas .....	-	-	-	-	-	-
Lares .....	3	39	9	32	68	628
Las Marías .....	-	15	-	12	-	215
Las Piedras .....	-	14	-	5	-	28
Loíza .....	-	9	-	1	-	5
Luquillo .....	-	6	-	6	-	48
Manatí .....	-	13	-	17	-	65
Maricao .....	1	6	(D)	4	(D)	31
Maunabo .....	3	25	12	17	450	133
Mayagüez .....	2	-	(D)	-	(D)	-
Moca .....	9	14	6	15	103	199
Morovis .....	-	9	-	9	-	80
Naguabo .....	-	6	-	4	-	26
Naranjito .....	3	8	1	11	8	88
Orocovis .....	3	22	3	23	32	184
Patillas .....	-	6	-	3	-	67
Peñuelas .....	5	10	4	8	22	71
Ponce .....	-	3	-	2	-	7
Quebradillas .....	-	7	-	3	-	27
Rincón .....	7	10	24	7	904	59
Río Grande .....	-	3	-	3	-	26
Sabana Grande .....	6	3	24	3	900	24
Salinas .....	-	-	-	-	-	-
San Germán .....	-	1	-	(D)	-	(D)
San Juan .....	-	-	-	-	-	-
San Lorenzo .....	2	11	(D)	9	(D)	41
San Sebastián .....	4	6	16	8	(D)	183
Santa Isabel .....	-	-	-	-	-	-
Toa Alta .....	-	1	-	(D)	-	(D)
Toa Baja .....	-	1	-	(D)	-	(D)
Trujillo Alto .....	1	4	(D)	(D)	(D)	(D)
Utuado .....	1	30	(D)	26	(D)	354
Vega Alta .....	-	3	-	3	-	24
Vega Baja .....	1	1	(D)	(D)	(D)	(D)
Vieques .....	-	1	-	(D)	-	(D)
Villalba .....	7	8	23	35	374	(D)
Yabucoa .....	4	3	1	2	10	20
Yauco .....	1	2	(D)	(D)	(D)	(D)

**Table 51. Corn Harvested for Sale: 2012 and 2007**

[For meaning of abbreviations and symbols, see introductory text.]

Geographic area	Farms		Cuerdas		Cwt	
	2012	2007	2012	2007	2012	2007
Puerto Rico.....	118	93	1,043	943	11,480	11,127
Adjuntas.....	4	3	5	8	22	11
Aguada.....	-	3	-	(D)	-	(D)
Aguadilla.....	2	-	(D)	-	(D)	-
Aguas Buenas.....	2	2	(D)	(D)	(D)	(D)
Aibonito.....	3	-	2	-	15	-
Añasco.....	-	2	-	(D)	-	(D)
Arecibo.....	-	1	-	(D)	-	(D)
Arroyo.....	-	-	-	-	-	-
Barceloneta.....	-	-	-	-	-	-
Barranquitas.....	1	4	(D)	3	(D)	48
Bayamón.....	-	-	-	-	-	-
Cabo Rojo.....	1	-	(D)	-	(D)	-
Caguas.....	-	-	-	-	-	-
Camuy.....	8	-	7	-	91	-
Canóvanas.....	-	-	-	-	-	-
Carolina.....	1	-	(D)	-	(D)	-
Cataño.....	-	-	-	-	-	-
Cayey.....	-	-	-	-	-	-
Ceiba.....	-	-	-	-	-	-
Ciales.....	18	-	9	-	90	-
Cidra.....	1	2	(D)	(D)	(D)	(D)
Coamo.....	5	3	5	3	50	22
Comerio.....	1	-	(D)	-	(D)	-
Corozal.....	-	1	-	(D)	-	(D)
Culebra.....	-	-	-	-	-	-
Dorado.....	-	-	-	-	-	-
Fajardo.....	-	-	-	-	-	-
Florida.....	-	-	-	-	-	-
Guánica.....	1	-	(D)	-	(D)	-
Guayama.....	-	2	-	(D)	-	(D)
Guayanilla.....	6	-	3	-	31	-
Guaynabo.....	-	-	-	-	-	-
Gurabo.....	2	-	(D)	-	(D)	-
Hatillo.....	2	-	(D)	-	(D)	-
Hormigueros.....	-	-	-	-	-	-
Humacao.....	-	-	-	-	-	-
Isabela.....	2	1	(D)	(D)	(D)	(D)
Jayuya.....	1	1	(D)	(D)	(D)	(D)
Juana Díaz.....	4	-	(D)	-	(D)	-
Juncos.....	-	-	-	-	-	-
Lajas.....	-	2	-	(D)	-	(D)
Lares.....	1	18	(D)	16	(D)	107
Las Marías.....	2	6	(D)	5	(D)	34
Las Piedras.....	-	1	-	(D)	-	(D)
Loíza.....	-	-	-	-	-	-
Luquillo.....	-	-	-	-	-	-
Manatí.....	-	-	-	-	-	-
Maricao.....	2	-	(D)	-	(D)	-
Maunabo.....	-	-	-	-	-	-
Mayagüez.....	2	2	(D)	(D)	(D)	(D)
Moca.....	1	4	(D)	1	(D)	5
Morovis.....	-	-	-	-	-	-
Naguabo.....	-	-	-	-	-	-
Naranjito.....	2	-	(D)	-	(D)	-
Orocovis.....	13	-	7	-	72	-
Patillas.....	-	1	-	(D)	-	(D)
Peñuelas.....	2	1	(D)	(D)	(D)	(D)
Ponce.....	-	3	-	(D)	-	(D)
Quebradillas.....	-	-	-	-	-	-
Rincón.....	-	1	-	(D)	-	(D)
Río Grande.....	-	-	-	-	-	-
Sabana Grande.....	-	-	-	-	-	-
Salinas.....	-	5	-	323	-	3,756
San Germán.....	1	1	(D)	(D)	(D)	(D)
San Juan.....	-	-	-	-	-	-
San Lorenzo.....	1	-	(D)	-	(D)	-
San Sebastián.....	2	2	(D)	(D)	(D)	(D)
Santa Isabel.....	1	2	(D)	(D)	(D)	(D)
Toa Alta.....	-	-	-	-	-	-
Toa Baja.....	-	-	-	-	-	-
Trujillo Alto.....	-	-	-	-	-	-
Utuado.....	4	11	(D)	8	(D)	73
Vega Alta.....	-	-	-	-	-	-
Vega Baja.....	-	-	-	-	-	-
Vieques.....	-	-	-	-	-	-
Villalba.....	13	2	(D)	(D)	(D)	(D)
Yabucoa.....	2	2	(D)	(D)	(D)	(D)
Yauco.....	4	4	2	2	15	15



**Table 52. Soybeans Harvested for Sale: 2012**

[For meaning of abbreviations and symbols, see introductory text.]

Geographic area	Farms	Cuerdas	Cwt	Geographic area	Farms	Cuerdas	Cwt
Puerto Rico .....	7	1,648	21,280	Juana Díaz .....	1	(D)	(D)
Adjuntas .....	-	-	-	Juncos .....	-	-	-
Aguada .....	-	-	-	Lajas .....	-	-	-
Aguadilla .....	2	(D)	(D)	Lares .....	-	-	-
Aguas Buenas .....	-	-	-	Las Marías .....	-	-	-
Aibonito .....	-	-	-	Las Piedras .....	-	-	-
Añasco .....	-	-	-	Loíza .....	-	-	-
Arecibo .....	-	-	-	Luquillo .....	-	-	-
Arroyo .....	-	-	-	Manatí .....	-	-	-
Barceloneta .....	-	-	-	Maricao .....	-	-	-
Barranquitas .....	-	-	-	Maunabo .....	-	-	-
Bayamón .....	-	-	-	Mayagüez .....	-	-	-
Cabo Rojo .....	-	-	-	Moca .....	-	-	-
Caguas .....	-	-	-	Morovis .....	-	-	-
Camuy .....	-	-	-	Naguabo .....	-	-	-
Canóvanas .....	-	-	-	Naranjito .....	-	-	-
Carolina .....	-	-	-	Orocovis .....	-	-	-
Cataño .....	-	-	-	Patillas .....	-	-	-
Cayey .....	-	-	-	Peñuelas .....	-	-	-
Ceiba .....	-	-	-	Ponce .....	-	-	-
Ciales .....	-	-	-	Quebradillas .....	-	-	-
Cidra .....	-	-	-	Rincón .....	-	-	-
Coamo .....	-	-	-	Río Grande .....	-	-	-
Comerio .....	-	-	-	Sabana Grande .....	-	-	-
Corozal .....	-	-	-	Salinas .....	-	-	-
Culebra .....	-	-	-	San Germán .....	-	-	-
Dorado .....	-	-	-	San Juan .....	-	-	-
Fajardo .....	-	-	-	San Lorenzo .....	1	(D)	(D)
Florida .....	-	-	-	San Sebastián .....	-	-	-
Guánica .....	-	-	-	Santa Isabel .....	-	-	-
Guayama .....	-	-	-	Toa Alta .....	-	-	-
Guayanilla .....	1	(D)	(D)	Toa Baja .....	-	-	-
Guaynabo .....	-	-	-	Trujillo Alto .....	-	-	-
Gurabo .....	-	-	-	Utua .....	-	-	-
Hatillo .....	-	-	-	Vega Alta .....	-	-	-
Hormigueros .....	-	-	-	Vega Baja .....	-	-	-
Humacao .....	-	-	-	Vieques .....	-	-	-
Isabela .....	1	(D)	(D)	Villalba .....	1	(D)	(D)
Jayuya .....	-	-	-	Yabucoa .....	-	-	-
				Yauco .....	-	-	-

**Table 53. Other Field Crops Harvested for Sale: 2012 and 2007**

[For meaning of abbreviations and symbols, see introductory text.]

Geographic area	Farms		Cuerdas		Cwt	
	2012	2007	2012	2007	2012	2007
Puerto Rico.....	34	19	1,431	160	37,856	2,995
Adjuntas.....	2	-	(D)	-	(D)	-
Aguada.....	-	-	-	-	-	-
Aguadilla.....	-	1	-	(D)	-	(D)
Aguas Buenas.....	-	-	-	-	-	-
Aibonito.....	-	-	-	-	-	-
Añasco.....	-	-	-	-	-	-
Arecibo.....	-	-	-	-	-	-
Arroyo.....	-	-	-	-	-	-
Barceloneta.....	-	-	-	-	-	-
Barranquitas.....	-	-	-	-	-	-
Bayamón.....	-	-	-	-	-	-
Cabo Rojo.....	-	-	-	-	-	-
Caguas.....	3	-	9	-	188	-
Camuy.....	4	2	5	(D)	137	(D)
Canóvanas.....	-	-	-	-	-	-
Carolina.....	-	-	-	-	-	-
Cataño.....	-	-	-	-	-	-
Cayey.....	-	-	-	-	-	-
Ceiba.....	-	-	-	-	-	-
Ciales.....	-	-	-	-	-	-
Cidra.....	1	-	(D)	-	(D)	-
Coamo.....	1	-	(D)	-	(D)	-
Comerio.....	-	-	-	-	-	-
Corozal.....	2	-	(D)	-	(D)	-
Culebra.....	-	-	-	-	-	-
Dorado.....	-	-	-	-	-	-
Fajardo.....	-	-	-	-	-	-
Florida.....	-	-	-	-	-	-
Guánica.....	-	-	-	-	-	-
Guayama.....	-	-	-	-	-	-
Guayanilla.....	-	-	-	-	-	-
Guaynabo.....	-	-	-	-	-	-
Gurabo.....	1	-	(D)	-	(D)	-
Hatillo.....	1	-	(D)	-	(D)	-
Hormigueros.....	-	-	-	-	-	-
Humacao.....	-	2	-	(D)	-	(D)
Isabela.....	-	2	-	(D)	-	(D)
Jayuya.....	-	2	-	(D)	-	(D)
Juana Díaz.....	1	1	(D)	(D)	(D)	(D)
Juncos.....	-	-	-	-	-	-
Lajas.....	1	-	(D)	-	(D)	-
Lares.....	1	-	(D)	-	(D)	-
Las Marías.....	-	-	-	-	-	-
Las Piedras.....	-	-	-	-	-	-
Loíza.....	-	2	-	(D)	-	(D)
Luquillo.....	-	-	-	-	-	-
Manatí.....	-	-	-	-	-	-
Maricao.....	1	-	(D)	-	(D)	-
Maunabo.....	-	-	-	-	-	-
Mayagüez.....	-	1	-	(D)	-	(D)
Moca.....	1	-	(D)	-	(D)	-
Morovis.....	1	1	(D)	(D)	(D)	(D)
Naguabo.....	-	-	-	-	-	-
Naranjito.....	-	-	-	-	-	-
Orocovis.....	-	-	-	-	-	-
Patillas.....	-	-	-	-	-	-
Peñuelas.....	-	-	-	-	-	-
Ponce.....	-	1	-	(D)	-	(D)
Quebradillas.....	-	-	-	-	-	-
Rincón.....	-	-	-	-	-	-
Río Grande.....	-	-	-	-	-	-
Sabana Grande.....	-	-	-	-	-	-
Salinas.....	-	1	-	(D)	-	(D)
San Germán.....	2	-	(D)	-	(D)	-
San Juan.....	2	-	(D)	-	(D)	-
San Lorenzo.....	1	-	(D)	-	(D)	-
San Sebastián.....	2	-	(D)	-	(D)	-
Santa Isabel.....	2	2	(D)	(D)	(D)	(D)
Toa Alta.....	-	-	-	-	-	-
Toa Baja.....	-	-	-	-	-	-
Trujillo Alto.....	-	-	-	-	-	-
Utua.....	1	-	(D)	-	(D)	-
Vega Alta.....	-	-	-	-	-	-
Vega Baja.....	1	-	(D)	-	(D)	-
Vieques.....	-	-	-	-	-	-
Villalba.....	1	-	(D)	-	(D)	-
Yabucoa.....	-	1	-	(D)	-	(D)
Yauco.....	1	-	(D)	-	(D)	-

**Table 54. Dasheens Harvested for Sale: 2012 and 2007**

[For meaning of abbreviations and symbols, see introductory text.]

Geographic area	Farms		Cuerdas		Cwt	
	2012	2007	2012	2007	2012	2007
Puerto Rico .....	107	395	90	435	3,144	34,837
Adjuntas .....	3	2	(Z)	(D)	14	(D)
Aguada .....	-	67	-	50	-	5,360
Aguadilla .....	-	9	-	7	-	720
Aguas Buenas .....	1	1	(D)	(D)	(D)	(D)
Aibonito .....	1	-	(D)	-	(D)	-
Añasco .....	-	1	-	(D)	-	(D)
Arecibo .....	-	-	-	-	-	-
Arroyo .....	-	-	-	-	-	-
Barceloneta .....	-	-	-	-	-	-
Barranquitas .....	20	36	20	106	542	8,350
Bayamón .....	-	-	-	-	-	-
Cabo Rojo .....	-	-	-	-	-	-
Caguas .....	2	-	(D)	-	(D)	-
Camuy .....	2	-	(D)	-	(D)	-
Canóvanas .....	-	-	-	-	-	-
Carolina .....	1	1	(D)	(D)	(D)	(D)
Cataño .....	-	-	-	-	-	-
Cayey .....	-	4	-	6	-	498
Ceiba .....	-	9	-	7	-	720
Ciales .....	3	4	3	3	36	240
Cidra .....	1	2	(D)	(D)	(D)	(D)
Coamo .....	2	1	(D)	(D)	(D)	(D)
Comerio .....	2	5	(D)	7	(D)	510
Corozal .....	-	23	-	16	-	1,200
Culebra .....	-	-	-	-	-	-
Dorado .....	-	-	-	-	-	-
Fajardo .....	-	-	-	-	-	-
Florida .....	-	-	-	-	-	-
Guánica .....	-	-	-	-	-	-
Guayama .....	1	3	(D)	9	(D)	700
Guayanilla .....	2	1	(D)	(D)	(D)	(D)
Guaynabo .....	-	-	-	-	-	-
Gurabo .....	-	-	-	-	-	-
Hatillo .....	-	-	-	-	-	-
Hormigueros .....	-	-	-	-	-	-
Humacao .....	-	4	-	-	-	-
Isabela .....	2	4	(D)	13	(D)	1,020
Jayuya .....	1	1	(D)	(D)	(D)	(D)
Juana Díaz .....	2	-	(D)	-	(D)	-
Juncos .....	-	2	-	(D)	-	(D)
Lajas .....	-	-	-	-	-	-
Lares .....	4	2	2	(D)	(D)	(D)
Las Marías .....	-	3	-	(Z)	-	7
Las Piedras .....	-	16	-	10	-	800
Loíza .....	-	19	-	14	-	1,520
Luquillo .....	-	-	-	-	-	-
Manatí .....	-	2	-	(D)	-	(D)
Maricao .....	1	5	(D)	5	(D)	(D)
Maunabo .....	-	19	-	14	-	1,520
Mayagüez .....	2	-	(D)	-	(D)	-
Moca .....	1	14	(D)	13	(D)	500
Morovis .....	6	7	6	5	141	376
Naguabo .....	-	-	-	-	-	-
Naranjito .....	5	7	5	9	146	624
Orocovis .....	13	27	15	45	494	3,301
Patillas .....	-	6	-	4	-	228
Peñuelas .....	-	2	-	(D)	-	(D)
Ponce .....	2	2	(D)	(D)	(D)	(D)
Quebradillas .....	-	-	-	-	-	-
Rincón .....	-	10	-	8	-	800
Río Grande .....	2	7	(D)	8	(D)	165
Sabana Grande .....	-	-	-	-	-	-
Salinas .....	-	-	-	-	-	-
San Germán .....	2	-	(D)	-	(D)	-
San Juan .....	-	-	-	-	-	-
San Lorenzo .....	3	8	3	22	36	1,780
San Sebastián .....	-	3	-	(D)	-	(D)
Santa Isabel .....	1	-	(D)	-	(D)	-
Toa Alta .....	-	-	-	-	-	-
Toa Baja .....	-	-	-	-	-	-
Trujillo Alto .....	-	-	-	-	-	-
Utuado .....	6	7	2	5	63	165
Vega Alta .....	-	-	-	-	-	-
Vega Baja .....	3	3	3	6	36	440
Vieques .....	2	-	(D)	-	(D)	-
Villalba .....	3	2	(D)	(D)	(D)	(D)
Yabucoa .....	4	45	5	23	840	1,800
Yauco .....	1	3	(D)	3	(D)	153

**Table 55. Cassava Harvested for Sale: 2012 and 2007**

[For meaning of abbreviations and symbols, see introductory text.]

Geographic area	Farms		Cuerdas		Cwt	
	2012	2007	2012	2007	2012	2007
Puerto Rico.....	233	243	499	204	34,373	11,702
Adjuntas.....	1	2	(D)	(D)	(D)	(D)
Aguada.....	3	35	4	35	116	2,465
Aguadilla.....	9	4	36	4	4,500	280
Aguas Buenas.....	9	8	27	10	3,100	805
Aibonito.....	2	-	(D)	-	(D)	-
Añasco.....	-	-	-	-	-	-
Arecibo.....	47	26	90	13	3,424	208
Arroyo.....	-	-	-	-	-	-
Barceloneta.....	-	-	-	-	-	-
Barranquitas.....	23	9	42	9	1,890	290
Bayamón.....	1	-	(D)	-	(D)	-
Cabo Rojo.....	2	-	(D)	-	(D)	-
Caguas.....	4	-	3	-	88	-
Camuy.....	2	3	(D)	2	(D)	(D)
Canóvanas.....	-	-	-	-	-	-
Carolina.....	1	-	(D)	-	(D)	-
Cataño.....	-	-	-	-	-	-
Cayey.....	-	1	-	(D)	-	(D)
Ceiba.....	1	4	(D)	4	(D)	280
Ciales.....	4	-	7	-	334	-
Cidra.....	1	-	(D)	-	(D)	-
Coamo.....	6	-	11	-	551	-
Comerio.....	6	1	5	(D)	179	(D)
Corozal.....	2	14	(D)	11	(D)	913
Culebra.....	-	-	-	-	-	-
Dorado.....	1	1	(D)	(D)	(D)	(D)
Fajardo.....	-	-	-	-	-	-
Florida.....	-	-	-	-	-	-
Guánica.....	1	-	(D)	-	(D)	-
Guayama.....	1	-	(D)	-	(D)	-
Guayanilla.....	2	-	(D)	-	(D)	-
Guaynabo.....	-	-	-	-	-	-
Gurabo.....	2	-	(D)	-	(D)	-
Hatillo.....	8	26	16	13	608	208
Hormigueros.....	-	-	-	-	-	-
Humacao.....	-	2	-	(D)	-	(D)
Isabela.....	7	5	32	19	3,371	1,370
Jayuya.....	-	-	-	-	-	-
Juana Díaz.....	3	-	1	-	(D)	-
Juncos.....	-	1	-	(D)	-	(D)
Lajas.....	4	2	4	(D)	90	(D)
Lares.....	3	-	(D)	-	(D)	-
Las Marías.....	1	-	(D)	-	(D)	-
Las Piedras.....	-	8	-	4	-	600
Loíza.....	-	11	-	17	-	870
Luquillo.....	-	-	-	-	-	-
Manatí.....	-	2	-	(D)	-	(D)
Maricao.....	1	1	(D)	(D)	(D)	(D)
Maunabo.....	4	9	14	9	1,540	630
Mayagüez.....	-	2	-	(D)	-	(D)
Moca.....	6	33	5	17	379	252
Morovis.....	5	2	5	(D)	90	(D)
Naguabo.....	-	-	-	-	-	-
Naranjito.....	4	2	4	(D)	84	(D)
Orocovis.....	9	3	17	3	366	135
Patillas.....	-	3	-	2	-	275
Peñuelas.....	-	3	-	2	-	(D)
Ponce.....	-	2	-	(D)	-	(D)
Quebradillas.....	1	-	(D)	-	(D)	-
Rincón.....	6	5	24	5	3,000	350
Río Grande.....	2	1	(D)	(D)	(D)	(D)
Sabana Grande.....	6	-	24	-	3,000	-
Salinas.....	-	1	-	(D)	-	(D)
San Germán.....	2	1	(D)	(D)	(D)	(D)
San Juan.....	5	-	8	-	941	-
San Lorenzo.....	5	2	13	(D)	294	(D)
San Sebastián.....	-	3	-	(Z)	-	(D)
Santa Isabel.....	1	-	(D)	-	(D)	-
Toa Alta.....	-	1	-	(D)	-	(D)
Toa Baja.....	-	-	-	-	-	-
Trujillo Alto.....	-	-	-	-	-	-
Utuado.....	1	-	(D)	-	(D)	-
Vega Alta.....	-	-	-	-	-	-
Vega Baja.....	5	-	4	-	93	-
Vieques.....	-	-	-	-	-	-
Villalba.....	4	2	4	(D)	130	(D)
Yabucoa.....	6	2	31	(D)	3,552	(D)
Yauco.....	3	-	(D)	-	(D)	-

**Table 56. Root Celery Harvested for Sale: 2012 and 2007**

[For meaning of abbreviations and symbols, see introductory text.]

Geographic area	Farms		Cuerdas		Cwt	
	2012	2007	2012	2007	2012	2007
Puerto Rico .....	158	99	210	310	13,728	18,233
Adjuntas .....	-	-	-	-	-	-
Aguada .....	-	-	-	-	-	-
Aguadilla .....	-	-	-	-	-	-
Aguas Buenas.....	1	2	(D)	(D)	(D)	(D)
Aibonito .....	2	-	(D)	-	(D)	-
Añasco .....	-	-	-	-	-	-
Arecibo .....	-	-	-	-	-	-
Arroyo.....	-	-	-	-	-	-
Barceloneta.....	-	-	-	-	-	-
Barranquitas.....	42	41	102	188	6,949	12,691
Bayamón .....	-	-	-	-	-	-
Cabo Rojo .....	-	-	-	-	-	-
Caguas.....	-	-	-	-	-	-
Camuy.....	-	-	-	-	-	-
Canóvanas.....	1	-	(D)	-	(D)	-
Carolina.....	4	-	1	-	46	-
Cataño.....	-	-	-	-	-	-
Cayey.....	2	4	(D)	2	(D)	110
Ceiba.....	-	-	-	-	-	-
Ciales.....	8	-	1	-	92	-
Cidra.....	2	5	(D)	10	(D)	330
Coamo.....	4	-	1	-	46	-
Comerio .....	8	1	5	(D)	324	(D)
Corozal.....	-	3	-	2	-	25
Culebra.....	-	-	-	-	-	-
Dorado .....	-	-	-	-	-	-
Fajardo.....	-	-	-	-	-	-
Florida.....	-	-	-	-	-	-
Guánica.....	-	-	-	-	-	-
Guayama.....	3	2	1	(D)	41	(D)
Guayanilla.....	2	-	(D)	-	(D)	-
Guaynabo.....	-	-	-	-	-	-
Gurabo.....	-	-	-	-	-	-
Hatillo.....	-	-	-	-	-	-
Hormigueros.....	-	-	-	-	-	-
Humacao.....	-	-	-	-	-	-
Isabela.....	2	2	(D)	(D)	(D)	(D)
Jayuya.....	-	-	-	-	-	-
Juana Díaz.....	2	-	(D)	-	(D)	-
Juncos.....	-	-	-	-	-	-
Lajas.....	-	-	-	-	-	-
Lares.....	-	-	-	-	-	-
Las Marías.....	-	-	-	-	-	-
Las Piedras.....	-	-	-	-	-	-
Loíza.....	-	-	-	-	-	-
Luquillo.....	-	-	-	-	-	-
Manatí.....	-	-	-	-	-	-
Maricao.....	-	-	-	-	-	-
Maunabo.....	-	-	-	-	-	-
Mayagüez.....	-	-	-	-	-	-
Moca.....	-	-	-	-	-	-
Morovis.....	11	-	2	-	120	-
Naguabo.....	-	-	-	-	-	-
Naranjito.....	9	6	7	17	389	695
Orocovis.....	36	25	81	67	4,416	2,696
Patillas.....	-	-	-	-	-	-
Peñuelas.....	-	-	-	-	-	-
Ponce.....	-	2	-	(D)	-	(D)
Quebradillas.....	-	-	-	-	-	-
Rincón.....	-	-	-	-	-	-
Río Grande.....	2	-	(D)	-	(D)	-
Sabana Grande.....	-	-	-	-	-	-
Salinas.....	-	-	-	-	-	-
San Germán.....	-	-	-	-	-	-
San Juan.....	-	-	-	-	-	-
San Lorenzo.....	-	-	-	-	-	-
San Sebastián.....	5	3	1	6	51	480
Santa Isabel.....	3	1	(Z)	(D)	28	(D)
Toa Alta.....	-	-	-	-	-	-
Toa Baja.....	-	-	-	-	-	-
Trujillo Alto.....	-	-	-	-	-	-
Utuado.....	-	-	-	-	-	-
Vega Alta.....	-	-	-	-	-	-
Vega Baja.....	5	1	1	(D)	51	(D)
Vieques.....	-	-	-	-	-	-
Villalba.....	4	1	(D)	(D)	(D)	(D)
Yabucoa.....	-	-	-	-	-	-
Yauco.....	-	-	-	-	-	-

**Table 57. Sweet Potatoes Harvested for Sale: 2012 and 2007**

[For meaning of abbreviations and symbols, see introductory text.]

Geographic area	Farms		Cuerdas		Cwt	
	2012	2007	2012	2007	2012	2007
Puerto Rico.....	103	438	333	299	40,360	23,274
Adjuntas.....	-	3	-	3	-	240
Aguada.....	-	79	-	31	-	1,592
Aguadilla.....	-	10	-	4	-	190
Aguas Buenas.....	-	4	-	7	-	528
Aibonito.....	-	-	-	-	-	-
Añasco.....	-	-	-	-	-	-
Arecibo.....	-	26	-	13	-	104
Arroyo.....	-	-	-	-	-	-
Barceloneta.....	-	-	-	-	-	-
Barranquitas.....	13	1	18	(D)	742	(D)
Bayamón.....	-	-	-	-	-	-
Cabo Rojo.....	-	-	-	-	-	-
Caguas.....	-	-	-	-	-	-
Camuy.....	8	1	11	(D)	436	(D)
Canóvanas.....	1	-	(D)	-	(D)	-
Carolina.....	-	-	-	-	-	-
Cataño.....	-	-	-	-	-	-
Cayey.....	2	-	(D)	-	(D)	-
Ceiba.....	-	11	-	4	-	222
Ciales.....	5	-	5	-	160	-
Cidra.....	1	2	(D)	(D)	(D)	(D)
Coamo.....	7	-	7	-	233	-
Comerio.....	4	2	4	(D)	163	(D)
Corozal.....	4	1	6	(D)	388	(D)
Culebra.....	-	-	-	-	-	-
Dorado.....	-	1	-	(D)	-	(D)
Fajardo.....	-	-	-	-	-	-
Florida.....	-	-	-	-	-	-
Guánica.....	2	-	(D)	-	(D)	-
Guayama.....	-	-	-	-	-	-
Guayanilla.....	1	-	(D)	-	(D)	-
Guaynabo.....	-	-	-	-	-	-
Gurabo.....	1	-	(D)	-	(D)	-
Hatillo.....	2	30	(D)	19	(D)	504
Hormigueros.....	-	-	-	-	-	-
Humacao.....	-	43	-	9	-	85
Isabela.....	6	-	6	-	260	-
Jayuya.....	-	1	-	(D)	-	(D)
Juana Díaz.....	4	-	3	-	97	-
Juncos.....	-	-	-	-	-	-
Lajas.....	1	-	(D)	-	(D)	-
Lares.....	2	9	(D)	9	(D)	720
Las Marías.....	-	4	-	4	-	320
Las Piedras.....	1	-	(D)	-	(D)	-
Loíza.....	-	22	-	9	-	444
Luquillo.....	-	-	-	-	-	-
Manatí.....	-	2	-	(D)	-	(D)
Maricao.....	1	2	(D)	(D)	(D)	(D)
Maunabo.....	-	23	-	10	-	544
Mayagüez.....	1	-	(D)	-	(D)	-
Moca.....	-	2	-	(D)	-	(D)
Morovis.....	1	2	(D)	(D)	(D)	(D)
Naguabo.....	-	-	-	-	-	-
Naranjito.....	2	-	(D)	-	(D)	-
Orocovis.....	10	-	10	-	331	-
Patillas.....	-	-	-	-	-	-
Peñuelas.....	-	1	-	(D)	-	(D)
Ponce.....	1	2	(D)	(D)	(D)	(D)
Quebradillas.....	-	-	-	-	-	-
Rincón.....	-	10	-	4	-	190
Río Grande.....	1	2	(D)	(D)	(D)	(D)
Sabana Grande.....	-	-	-	-	-	-
Salinas.....	-	15	-	4	-	78
San Germán.....	1	-	(D)	-	(D)	-
San Juan.....	-	-	-	-	-	-
San Lorenzo.....	2	3	(D)	2	(D)	82
San Sebastián.....	1	2	(D)	(D)	(D)	(D)
Santa Isabel.....	4	1	8	(D)	264	(D)
Toa Alta.....	-	-	-	-	-	-
Toa Baja.....	-	-	-	-	-	-
Trujillo Alto.....	-	-	-	-	-	-
Utuado.....	2	6	(D)	6	(D)	480
Vega Alta.....	-	-	-	-	-	-
Vega Baja.....	3	-	3	-	96	-
Vieques.....	-	-	-	-	-	-
Villalba.....	4	-	4	-	128	-
Yabucoa.....	4	115	102	42	12,510	2,414
Yauco.....	-	-	-	-	-	-

**Table 58. Ginger Root Harvested for Sale: 2012 and 2007**

[For meaning of abbreviations and symbols, see introductory text.]

Geographic area	Farms		Cuerdas		Cwt	
	2012	2007	2012	2007	2012	2007
Puerto Rico .....	34	27	56	43	2,778	1,539
Adjuntas .....	-	-	-	-	-	-
Aguada .....	1	-	(D)	-	(D)	-
Aguadilla .....	-	-	-	-	-	-
Aguas Buenas .....	-	-	-	-	-	-
Aibonito .....	-	-	-	-	-	-
Añasco .....	-	-	-	-	-	-
Arecibo .....	-	-	-	-	-	-
Arroyo .....	-	-	-	-	-	-
Barceloneta .....	-	-	-	-	-	-
Barranquitas .....	22	11	42	23	2,053	525
Bayamón .....	-	-	-	-	-	-
Cabo Rojo .....	-	-	-	-	-	-
Caguas .....	-	-	-	-	-	-
Camuy .....	-	-	-	-	-	-
Canóvanas .....	-	-	-	-	-	-
Carolina .....	-	-	-	-	-	-
Cataño .....	-	-	-	-	-	-
Cayey .....	-	-	-	-	-	-
Ceiba .....	-	-	-	-	-	-
Ciales .....	-	-	-	-	-	-
Cidra .....	-	-	-	-	-	-
Coamo .....	-	-	-	-	-	-
Comerio .....	-	-	-	-	-	-
Corozal .....	4	-	4	-	272	-
Culebra .....	-	-	-	-	-	-
Dorado .....	-	-	-	-	-	-
Fajardo .....	-	-	-	-	-	-
Florida .....	-	-	-	-	-	-
Guánica .....	-	-	-	-	-	-
Guayama .....	-	-	-	-	-	-
Guayanilla .....	-	-	-	-	-	-
Guaynabo .....	-	-	-	-	-	-
Gurabo .....	-	-	-	-	-	-
Hatillo .....	-	-	-	-	-	-
Hormigueros .....	-	-	-	-	-	-
Humacao .....	-	-	-	-	-	-
Isabela .....	-	-	-	-	-	-
Jayuya .....	-	-	-	-	-	-
Juana Díaz .....	-	-	-	-	-	-
Juncos .....	-	-	-	-	-	-
Lajas .....	-	-	-	-	-	-
Lares .....	-	-	-	-	-	-
Las Marías .....	1	-	(D)	-	(D)	-
Las Piedras .....	-	-	-	-	-	-
Loíza .....	-	-	-	-	-	-
Luquillo .....	-	-	-	-	-	-
Manatí .....	-	-	-	-	-	-
Maricao .....	1	-	(D)	-	(D)	-
Maunabo .....	-	-	-	-	-	-
Mayagüez .....	-	-	-	-	-	-
Moca .....	-	-	-	-	-	-
Morovis .....	-	-	-	-	-	-
Naguabo .....	-	-	-	-	-	-
Naranjito .....	1	7	(D)	10	(D)	751
Orocovis .....	2	1	(D)	(D)	(D)	(D)
Patillas .....	-	-	-	-	-	-
Peñuelas .....	-	-	-	-	-	-
Ponce .....	-	2	-	(D)	-	-
Quebradillas .....	-	-	-	-	-	-
Rincón .....	-	-	-	-	-	-
Río Grande .....	1	1	(D)	(D)	(D)	(D)
Sabana Grande .....	-	-	-	-	-	-
Salinas .....	-	-	-	-	-	-
San Germán .....	-	-	-	-	-	-
San Juan .....	-	-	-	-	-	-
San Lorenzo .....	-	2	-	(D)	-	(D)
San Sebastián .....	-	-	-	-	-	-
Santa Isabel .....	-	-	-	-	-	-
Toa Alta .....	-	-	-	-	-	-
Toa Baja .....	-	-	-	-	-	-
Trujillo Alto .....	-	-	-	-	-	-
Utuado .....	-	1	-	(D)	-	(D)
Vega Alta .....	-	-	-	-	-	-
Vega Baja .....	-	1	-	(D)	-	(D)
Vieques .....	-	-	-	-	-	-
Villalba .....	1	-	(D)	-	(D)	-
Yabucoa .....	-	1	-	(D)	-	(D)
Yauco .....	-	-	-	-	-	-

**Table 59. Yams Harvested for Sale: 2012 and 2007**

[For meaning of abbreviations and symbols, see introductory text.]

Geographic area	Farms		Cuerdas		Cwt	
	2012	2007	2012	2007	2012	2007
Puerto Rico.....	565	985	923	1,282	42,217	70,191
Adjuntas.....	15	10	6	22	292	431
Aguada.....	25	72	28	87	1,754	7,521
Aguadilla.....	-	9	-	5	-	520
Aguas Buenas.....	3	29	3	29	47	1,926
Aibonito.....	-	-	-	-	-	-
Añasco.....	1	9	(D)	20	(D)	719
Arecibo.....	-	2	-	(D)	-	(D)
Arroyo.....	7	7	6	3	486	88
Barceloneta.....	-	-	-	-	-	-
Barranquitas.....	84	81	241	258	14,081	18,777
Bayamón.....	-	2	-	(D)	-	(D)
Cabo Rojo.....	-	-	-	-	-	-
Caguas.....	7	5	10	5	685	104
Camuy.....	15	3	18	1	1,326	52
Canóvanas.....	1	2	(D)	(D)	(D)	(D)
Carolina.....	-	1	-	(D)	-	(D)
Cataño.....	-	-	-	-	-	-
Cayey.....	4	7	3	4	80	270
Ceiba.....	-	9	-	5	-	443
Ciales.....	-	6	-	3	-	240
Cidra.....	4	4	3	7	77	510
Coamo.....	5	2	4	(D)	122	(D)
Comerio.....	5	12	6	18	170	666
Corozal.....	17	64	20	82	1,262	4,079
Culebra.....	-	3	-	(Z)	-	30
Dorado.....	-	-	-	-	-	-
Fajardo.....	-	11	-	2	-	110
Florida.....	-	2	-	(D)	-	(D)
Guánica.....	-	3	-	(Z)	-	30
Guayama.....	-	10	-	27	-	1,250
Guayanilla.....	-	3	-	2	-	310
Guaynabo.....	-	-	-	-	-	-
Gurabo.....	-	3	-	(D)	-	(D)
Hatillo.....	-	-	-	-	-	-
Hormigueros.....	-	-	-	-	-	-
Humacao.....	7	16	12	7	265	197
Isabela.....	3	7	2	17	82	995
Jayuya.....	4	3	2	(D)	109	(D)
Juana Díaz.....	3	2	6	(D)	232	(D)
Juncos.....	-	3	-	2	-	(D)
Lajas.....	-	-	-	-	-	-
Lares.....	14	17	22	3	487	391
Las Marías.....	14	8	18	6	414	445
Las Piedras.....	16	48	33	46	2,392	2,499
Loíza.....	-	15	-	9	-	975
Luquillo.....	-	9	-	3	-	88
Manatí.....	1	4	(D)	6	(D)	567
Maricao.....	4	3	1	(D)	88	(D)
Maunabo.....	-	34	-	23	-	1,226
Mayagüez.....	2	2	(D)	(D)	(D)	(D)
Moca.....	14	138	19	148	858	3,451
Morovis.....	6	10	6	5	138	385
Naguabo.....	-	2	-	(D)	-	(D)
Naranjito.....	12	18	16	22	608	1,456
Orocovis.....	53	65	75	159	3,140	8,171
Patillas.....	7	16	7	11	674	504
Peñuelas.....	3	5	5	3	438	230
Ponce.....	1	4	(D)	2	(D)	54
Quebradillas.....	4	3	7	4	556	62
Rincón.....	4	12	2	11	200	768
Río Grande.....	-	2	-	(D)	-	(D)
Sabana Grande.....	-	5	-	4	-	75
Salinas.....	-	3	-	2	-	41
San Germán.....	-	9	-	8	-	153
San Juan.....	12	-	5	-	512	-
San Lorenzo.....	38	33	55	65	1,958	3,193
San Sebastián.....	48	18	136	27	4,323	998
Santa Isabel.....	-	2	-	(D)	-	(D)
Toa Alta.....	-	7	-	1	-	68
Toa Baja.....	-	-	-	-	-	-
Trujillo Alto.....	-	-	-	-	-	-
Utua.....	25	24	39	15	953	428
Vega Alta.....	-	3	-	(D)	-	30
Vega Baja.....	2	5	(D)	8	(D)	520
Vieques.....	-	1	-	(D)	-	(D)
Villalba.....	9	12	12	10	327	291
Yabucoa.....	52	46	76	52	2,108	2,388
Yauco.....	14	-	14	-	374	-



**Table 60. Taniers Harvested for Sale: 2012 and 2007**

[For meaning of abbreviations and symbols, see introductory text.]

Geographic area	Farms		Cuerdas		Cwt	
	2012	2007	2012	2007	2012	2007
Puerto Rico .....	583	464	492	463	15,993	20,975
Adjuntas .....	20	11	8	7	220	301
Aguada .....	20	13	29	10	737	329
Aguadilla .....	2	-	(D)	-	(D)	-
Aguas Buenas .....	6	10	6	15	86	772
Aibonito .....	4	-	3	-	(D)	-
Añasco .....	4	4	4	3	(D)	45
Arecibo .....	-	1	-	(D)	-	(D)
Arroyo .....	7	1	8	(D)	216	(D)
Barceloneta .....	-	-	-	-	-	-
Barranquitas .....	41	19	35	24	1,446	1,156
Bayamón .....	1	1	(D)	(D)	(D)	(D)
Cabo Rojo .....	-	-	-	-	-	-
Caguas .....	7	12	4	12	166	600
Camuy .....	14	18	17	26	1,072	1,655
Canóvanas .....	-	5	-	1	-	75
Carolina .....	3	1	1	(D)	9	(D)
Cataño .....	-	-	-	-	-	-
Cayey .....	4	7	1	4	(D)	202
Ceiba .....	1	-	(D)	-	(D)	-
Ciales .....	23	4	18	4	181	41
Cidra .....	6	3	5	3	94	125
Coamo .....	12	-	9	-	261	-
Comerio .....	12	10	10	11	542	174
Corozal .....	6	30	5	23	176	1,335
Culebra .....	-	-	-	-	-	-
Dorado .....	3	-	5	-	107	-
Fajardo .....	-	-	-	-	-	-
Florida .....	-	-	-	-	-	-
Guánica .....	2	-	(D)	-	(D)	-
Guayama .....	3	1	2	(D)	16	(D)
Guayanilla .....	8	-	6	-	64	-
Guaynabo .....	-	-	-	-	-	-
Gurabo .....	2	1	(D)	(D)	(D)	(D)
Hatillo .....	5	3	8	8	177	110
Hormigueros .....	-	-	-	-	-	-
Humacao .....	5	-	5	-	40	-
Isabela .....	7	-	15	-	(D)	-
Jayuya .....	13	5	13	5	205	163
Juana Díaz .....	11	2	9	(D)	399	(D)
Juncos .....	1	-	(D)	-	(D)	-
Lajas .....	-	-	-	-	-	-
Lares .....	24	17	13	12	338	189
Las Marías .....	10	8	6	5	165	84
Las Piedras .....	-	2	-	(D)	-	(D)
Loíza .....	-	-	-	-	-	-
Luquillo .....	-	-	-	-	-	-
Manatí .....	-	8	-	14	-	850
Maricao .....	4	6	3	4	93	103
Maunabo .....	1	-	(D)	-	(D)	-
Mayagüez .....	5	2	3	(D)	146	(D)
Moca .....	9	104	8	94	335	4,559
Morovis .....	12	7	4	6	43	195
Naguabo .....	-	5	-	6	-	297
Naranjito .....	19	8	17	8	781	151
Orocovis .....	42	23	32	62	703	3,936
Patillas .....	-	11	-	7	-	297
Peñuelas .....	2	3	(D)	(D)	(D)	(D)
Ponce .....	4	8	2	5	89	49
Quebradillas .....	2	8	(D)	10	(D)	645
Rincón .....	4	3	6	(D)	160	(D)
Río Grande .....	3	7	2	9	31	332
Sabana Grande .....	-	-	-	-	-	-
Salinas .....	-	1	-	(D)	-	(D)
San Germán .....	7	10	4	10	128	520
San Juan .....	16	-	24	-	1,133	-
San Lorenzo .....	10	1	5	(D)	163	(D)
San Sebastián .....	36	20	25	12	930	282
Santa Isabel .....	5	-	9	-	809	-
Toa Alta .....	-	-	-	-	-	-
Toa Baja .....	-	-	-	-	-	-
Trujillo Alto .....	-	-	-	-	-	-
Utuado .....	31	19	22	18	527	362
Vega Alta .....	-	-	-	-	-	-
Vega Baja .....	10	-	5	-	146	-
Vieques .....	-	-	-	-	-	-
Villalba .....	14	6	12	4	480	173
Yabucoa .....	46	5	47	6	864	83
Yauco .....	14	10	6	2	304	34

**Table 61. Other Root Crops or Tubers Harvested for Sale: 2012 and 2007**

[For meaning of abbreviations and symbols, see introductory text.]

Geographic area	Farms		Cuerdas		Cwt	
	2012	2007	2012	2007	2012	2007
Puerto Rico.....	7	1	26	(D)	752	(D)
Adjuntas.....	-	-	-	-	-	-
Aguada.....	-	-	-	-	-	-
Aguadilla.....	-	-	-	-	-	-
Aguas Buenas.....	-	-	-	-	-	-
Aibonito.....	-	-	-	-	-	-
Añasco.....	-	-	-	-	-	-
Arecibo.....	-	-	-	-	-	-
Arroyo.....	-	-	-	-	-	-
Barceloneta.....	-	-	-	-	-	-
Barranquitas.....	2	-	(D)	-	(D)	-
Bayamón.....	-	-	-	-	-	-
Cabo Rojo.....	-	-	-	-	-	-
Caguas.....	-	-	-	-	-	-
Camuy.....	-	-	-	-	-	-
Canóvanas.....	-	-	-	-	-	-
Carolina.....	-	-	-	-	-	-
Cataño.....	-	-	-	-	-	-
Cayey.....	-	-	-	-	-	-
Ceiba.....	-	-	-	-	-	-
Ciales.....	-	-	-	-	-	-
Cidra.....	-	-	-	-	-	-
Coamo.....	-	-	-	-	-	-
Comerio.....	-	-	-	-	-	-
Corozal.....	-	-	-	-	-	-
Culebra.....	-	-	-	-	-	-
Dorado.....	-	-	-	-	-	-
Fajardo.....	-	-	-	-	-	-
Florida.....	-	-	-	-	-	-
Guánica.....	-	-	-	-	-	-
Guayama.....	-	-	-	-	-	-
Guayanilla.....	-	-	-	-	-	-
Guaynabo.....	-	-	-	-	-	-
Gurabo.....	-	-	-	-	-	-
Hatillo.....	1	-	(D)	-	(D)	-
Hormigueros.....	-	-	-	-	-	-
Humacao.....	-	-	-	-	-	-
Isabela.....	-	-	-	-	-	-
Jayuya.....	-	-	-	-	-	-
Juana Díaz.....	-	-	-	-	-	-
Juncos.....	-	-	-	-	-	-
Lajas.....	1	-	(D)	-	(D)	-
Lares.....	-	-	-	-	-	-
Las Marías.....	-	-	-	-	-	-
Las Piedras.....	-	-	-	-	-	-
Loíza.....	-	-	-	-	-	-
Luquillo.....	-	-	-	-	-	-
Manatí.....	-	-	-	-	-	-
Maricao.....	1	-	(D)	-	(D)	-
Maunabo.....	-	-	-	-	-	-
Mayagüez.....	-	-	-	-	-	-
Moca.....	-	-	-	-	-	-
Morovis.....	-	-	-	-	-	-
Naguabo.....	-	-	-	-	-	-
Naranjito.....	-	-	-	-	-	-
Orocovis.....	2	-	(D)	-	(D)	-
Patillas.....	-	-	-	-	-	-
Peñuelas.....	-	-	-	-	-	-
Ponce.....	-	-	-	-	-	-
Quebradillas.....	-	-	-	-	-	-
Rincón.....	-	-	-	-	-	-
Río Grande.....	-	-	-	-	-	-
Sabana Grande.....	-	-	-	-	-	-
Salinas.....	-	-	-	-	-	-
San Germán.....	-	-	-	-	-	-
San Juan.....	-	-	-	-	-	-
San Lorenzo.....	-	-	-	-	-	-
San Sebastián.....	-	-	-	-	-	-
Santa Isabel.....	-	-	-	-	-	-
Toa Alta.....	-	-	-	-	-	-
Toa Baja.....	-	-	-	-	-	-
Trujillo Alto.....	-	-	-	-	-	-
Utuado.....	-	-	-	-	-	-
Vega Alta.....	-	-	-	-	-	-
Vega Baja.....	-	-	-	-	-	-
Vieques.....	-	-	-	-	-	-
Villalba.....	-	-	-	-	-	-
Yabucoa.....	-	1	-	(D)	-	(D)
Yauco.....	-	-	-	-	-	-

**Table 62. Fruits and Coconuts, by Size of Farm: 2012 and 2007**

[For meaning of abbreviations and symbols, see introductory text.]

Geographic area	Total				Irrigated land				Farms with -									
	Farms		Cuerdas		Farms		Cuerdas		Less than 10 cuerdas		10 to 19 cuerdas		20 to 49 cuerdas		50 to 99 cuerdas		100 cuerdas or more	
	2012	2007	2012	2007	2012	2007	2012	2007	2012	2007	2012	2007	2012	2007	2012	2007	2012	2007
Puerto Rico .....	2,579	2,663	14,959	12,261	138	78	4,432	2,586	2,268	2,432	171	110	92	94	42	20	6	7
Adjuntas .....	377	211	1,771	774	-	2	-	(D)	334	195	23	11	14	3	6	1	-	1
Aguada .....	14	69	24	55	1	-	-	(D)	-	14	69	-	-	-	-	-	-	-
Aguadilla .....	11	9	25	8	-	-	-	-	-	11	9	-	-	-	-	-	-	-
Agua Buenas .....	16	46	56	99	4	2	12	(D)	15	45	-	-	1	1	-	-	-	-
Aibonito .....	14	10	43	19	2	-	-	(D)	13	10	1	-	-	-	-	-	-	-
Añasco .....	27	25	60	126	1	1	(D)	(D)	24	20	3	3	-	2	-	-	-	-
Arecibo .....	11	13	29	57	-	-	-	-	11	12	-	-	1	-	-	-	-	-
Arroyo .....	5	5	6	25	-	-	-	-	5	5	-	-	-	-	-	-	-	-
Barceloneta .....	1	5	(D)	2	-	-	-	-	1	5	-	-	-	-	-	-	-	-
Barranquitas .....	54	24	252	43	5	1	143	(D)	50	24	2	-	-	-	2	-	-	-
Bayamón .....	15	4	43	7	-	-	-	-	15	4	-	-	-	-	-	-	-	-
Cabo Rojo .....	14	1	122	(D)	3	1	86	(D)	9	-	4	-	-	1	(D)	-	-	-
Caguas .....	20	3	57	(D)	-	-	-	-	17	3	3	-	-	-	-	-	-	-
Camuy .....	21	19	41	23	4	-	8	-	20	19	1	-	-	-	-	-	-	-
Canóvanas .....	3	12	(D)	14	-	-	-	-	2	12	1	-	-	-	-	-	-	-
Carolina .....	13	8	49	5	-	-	-	-	10	8	3	-	-	-	-	-	-	-
Cataño .....	-	-	-	-	-	-	-	-	-	-	-	-	-	-	-	-	-	-
Cayey .....	13	21	39	24	2	2	(D)	(D)	11	21	2	-	-	-	-	-	-	-
Ceiba .....	4	7	(D)	5	-	-	-	-	4	7	-	-	-	-	-	-	-	-
Ciales .....	57	74	217	187	1	3	(D)	19	53	73	3	-	-	1	1	-	-	-
Cidra .....	16	16	102	41	4	-	(D)	-	14	16	1	-	-	-	1	-	-	-
Coamo .....	42	25	105	54	12	2	13	(D)	39	24	3	1	-	-	-	-	-	-
Comerio .....	17	12	114	28	2	-	(D)	-	14	11	2	1	-	-	1	-	-	-
Corozal .....	40	32	115	109	2	-	(D)	-	32	28	8	2	-	2	-	-	-	-
Culebra .....	-	-	-	-	-	-	-	-	-	-	-	-	-	-	-	-	-	-
Dorado .....	3	-	21	-	-	-	-	-	1	-	2	-	-	-	-	-	-	-
Fajardo .....	4	3	4	22	-	2	-	(D)	4	1	-	2	-	-	-	-	-	-
Florida .....	7	14	13	8	-	-	-	-	7	14	-	-	-	-	-	-	-	-
Guánica .....	7	16	80	91	3	6	(D)	43	5	12	1	3	1	1	1	-	-	-
Guayama .....	11	13	116	68	3	1	(D)	(D)	9	12	-	-	1	1	1	-	-	-
Guayanilla .....	25	23	746	633	4	4	(D)	(D)	21	18	1	1	1	3	1	-	1	1
Guaynabo .....	5	4	50	3	3	-	48	-	2	4	3	-	48	-	-	-	-	-
Gurabo .....	6	6	5	3	-	-	-	-	6	6	-	-	-	-	-	-	-	-
Hatillo .....	7	2	30	(D)	2	-	(D)	-	6	1	-	1	1	-	-	-	-	-
Hormigueros .....	-	1	-	(D)	-	-	-	-	-	1	-	-	-	-	-	-	-	-
Humacao .....	-	3	-	4	-	-	-	-	-	3	-	-	-	-	-	-	-	-
Isabela .....	26	8	55	22	2	-	(D)	-	25	7	1	1	-	-	-	-	-	-
Jayuya .....	104	89	438	363	1	2	(D)	(D)	93	76	7	8	3	5	1	-	-	-
Juana Díaz .....	26	18	138	119	5	2	(D)	(D)	22	17	1	-	3	-	1	-	-	-
Juncos .....	6	5	19	5	-	-	-	-	5	5	1	-	-	-	-	-	-	-
Lajas .....	58	11	54	69	4	4	2	51	58	8	-	1	-	2	-	-	-	-
Lares .....	305	329	1,918	2,046	5	8	84	52	262	278	19	25	19	19	4	5	1	2
Las Marías .....	147	160	783	583	1	1	(D)	(D)	128	146	7	5	11	9	1	-	-	-
Las Piedras .....	12	9	40	5	-	-	-	-	9	9	3	-	-	-	-	-	-	-
Loíza .....	3	10	3	8	-	-	-	-	3	10	-	-	-	-	-	-	-	-
Luquillo .....	3	10	3	31	-	-	-	-	3	9	-	1	-	-	-	-	-	-
Manatí .....	5	10	(D)	190	-	-	-	-	4	8	-	-	1	-	2	-	-	-
Maricao .....	106	125	488	549	2	2	(D)	(D)	93	111	6	8	6	3	1	3	-	-
Maunabo .....	2	24	(D)	23	-	-	-	-	2	24	-	-	-	-	-	-	-	-
Mayagüez .....	44	49	153	126	2	-	(D)	-	41	48	1	-	2	1	-	-	-	-
Moca .....	29	97	67	136	1	2	(D)	(D)	26	93	3	4	-	-	-	-	-	-
Morovis .....	27	36	146	37	1	1	(D)	(D)	23	36	3	-	-	1	-	-	-	-
Naguabo .....	6	5	(D)	4	-	-	-	-	5	5	1	-	-	-	-	-	-	-
Naranjito .....	21	19	47	32	2	-	(D)	-	19	18	2	1	-	-	-	-	-	-
Orocovis .....	66	45	294	66	3	-	145	-	61	45	3	-	-	2	-	-	-	-
Patillas .....	23	14	113	34	2	-	(D)	-	16	13	5	1	2	-	-	-	-	-
Peñuelas .....	24	11	51	15	-	-	-	-	22	11	2	-	-	-	-	-	-	-
Ponce .....	36	22	110	105	2	-	(D)	-	35	20	-	1	1	1	-	-	-	-
Quebradillas .....	6	4	15	18	-	-	-	-	5	4	1	-	-	-	-	-	-	-
Rincón .....	4	13	18	14	-	-	-	-	3	13	1	-	-	-	-	-	-	-
Río Grande .....	6	10	11	9	-	-	-	-	6	10	-	-	-	-	-	-	-	-
Sabana Grande .....	14	20	56	32	2	-	(D)	-	12	20	1	-	1	-	-	-	-	-
Salinas .....	1	4	(D)	(D)	1	1	(D)	(D)	-	3	-	-	-	1	-	-	-	1
San Germán .....	32	52	45	149	2	3	(D)	40	30	47	2	4	-	1	-	-	-	-
San Juan .....	13	4	65	2	-	-	-	-	10	4	3	-	-	-	-	-	-	-
San Lorenzo .....	19	23	111	39	2	-	(D)	-	17	23	1	-	-	-	1	-	-	-
San Sebastián .....	97	216	1,179	1,394	2	6	(D)	20	73	182	10	11	5	18	7	4	2	1
Santa Isabel .....	32	24	2,033	2,051	21	15	1,823	1,960	23	14	-	1	6	5	1	3	2	1
Toa Alta .....	5	7	33	4	-	-	-	-	5	7	-	-	-	-	-	-	-	-
Toa Baja .....	-	-	-	-	-	-	-	-	-	-	-	-	-	-	-	-	-	-
Trujillo Alto .....	-	6	-	3	-	-	-	-	-	6	-	-	-	-	-	-	-	-
Utuado .....	218	213	1,124	753	1	2	(D)	(D)	187	194	17	11	12	7	2	1	-	-
Vega Alta .....	3	11	5	16	-	-	-	-	3	11	-	-	-	-	-	-	-	-
Vega Baja .....	34	26	131	55	5	-	(D)	-	32	26	1	-	-	1	-	-	-	-
Vieques .....	4	7	4	2	-	-	-	-	4	7	-	-	-	-	-	-	-	-
Villalba .....	49	15	107	24	4	-	5	-	49	15	-	-	-	-	-	-	-	-
Yabucoa .....	9	15	385	12	5	-	385	-	4	15	-	-	-	5	-	-	-	-
Yauco .....	74	151	217	414	2	2	(D)	(D)	71	142	2	2	1	7	-	-	-	-

**Table 63. Coconuts: 2012 and 2007**

[For meaning of abbreviations and symbols, see introductory text.]

Geographic area	Total						Trees				Quantity harvested			
	Farms		Cuerdas		Trees		Nonbearing age		Bearing age		Farms		Hundreds	
	2012	2007	2012	2007	2012	2007	2012	2007	2012	2007	2012	2007	2012	2007
Puerto Rico.....	36	119	60	60	3,271	5,885	602	2,378	2,669	3,507	19	72	2,221	4,243
Adjuntas.....	1	2	(D)	(D)	(D)	(D)	(D)	-	-	(D)	-	2	-	(D)
Aguada.....	1	1	(D)	(D)	(D)	(D)	(D)	-	-	(D)	-	1	-	(D)
Aguadilla.....	-	1	-	(D)	-	(D)	-	-	-	(D)	-	1	-	(D)
Aguas Buenas.....	3	1	1	(D)	190	(D)	190	(D)	-	(D)	-	-	-	-
Aibonito.....	-	1	-	(D)	-	(D)	-	-	-	(D)	-	1	-	(D)
Añasco.....	-	1	-	(D)	-	(D)	-	(D)	-	-	-	-	-	-
Arecibo.....	-	1	-	(D)	-	(D)	-	(D)	-	-	-	-	-	-
Arroyo.....	-	-	-	-	-	-	-	-	-	-	-	-	-	-
Barceloneta.....	-	-	-	-	-	-	-	-	-	-	-	-	-	-
Barranquitas.....	-	1	-	(D)	-	(D)	-	-	-	(D)	-	1	-	(D)
Bayamón.....	-	1	-	(D)	-	(D)	-	(D)	-	-	-	-	-	-
Cabo Rojo.....	-	1	-	(D)	-	(D)	-	-	-	(D)	-	1	-	(D)
Caguas.....	-	-	-	-	-	-	-	-	-	-	-	-	-	-
Camuy.....	-	2	-	(D)	-	(D)	-	-	-	(D)	-	2	-	(D)
Canóvanas.....	-	2	-	(D)	-	(D)	-	-	-	(D)	-	2	-	(D)
Carolina.....	-	4	-	1	-	37	-	-	-	37	-	4	-	19
Cataño.....	-	-	-	-	-	-	-	-	-	-	-	-	-	-
Cayey.....	1	4	(D)	(Z)	(D)	18	-	(D)	(D)	(D)	1	2	(D)	(D)
Ceiba.....	-	-	-	-	-	-	-	-	-	-	-	-	-	-
Ciales.....	3	3	(D)	(Z)	(D)	21	(D)	-	(D)	21	1	3	(D)	33
Cidra.....	-	1	-	(D)	-	(D)	-	-	-	(D)	-	1	-	(D)
Coamo.....	-	3	-	(Z)	-	21	-	-	-	21	-	3	-	33
Comerio.....	-	1	-	(D)	-	(D)	-	(D)	-	(D)	-	1	-	(D)
Corozal.....	-	-	-	-	-	-	-	-	-	-	-	-	-	-
Culebra.....	-	-	-	-	-	-	-	-	-	-	-	-	-	-
Dorado.....	-	-	-	-	-	-	-	-	-	-	-	-	-	-
Fajardo.....	-	-	-	-	-	-	-	-	-	-	-	-	-	-
Florida.....	-	-	-	-	-	-	-	-	-	-	-	-	-	-
Guánica.....	-	2	-	(D)	-	(D)	-	(D)	-	-	-	-	-	-
Guayama.....	-	-	-	-	-	-	-	-	-	-	-	-	-	-
Guayanilla.....	1	2	(D)	(D)	(D)	(D)	(D)	-	-	(D)	-	2	-	(D)
Guaynabo.....	-	2	-	(D)	-	(D)	-	-	-	(D)	-	2	-	(D)
Gurabo.....	1	3	(D)	(Z)	(D)	10	(D)	10	-	-	-	-	-	-
Hatillo.....	-	-	-	-	-	-	-	-	-	-	-	-	-	-
Hormigueros.....	-	-	-	-	-	-	-	-	-	-	-	-	-	-
Humacao.....	-	-	-	-	-	-	-	-	-	-	-	-	-	-
Isabela.....	-	3	-	(D)	-	(D)	-	-	-	(D)	-	3	-	(D)
Jayuya.....	1	-	(D)	-	(D)	-	(D)	-	-	-	-	-	-	-
Juana Díaz.....	-	-	-	-	-	-	-	-	-	-	-	-	-	-
Juncos.....	-	1	-	(D)	-	(D)	-	-	-	(D)	-	1	-	(D)
Lajas.....	-	-	-	-	-	-	-	-	-	-	-	-	-	-
Lares.....	-	2	-	(D)	-	(D)	-	(D)	-	(D)	-	1	-	(D)
Las Marías.....	5	7	1	(D)	70	(D)	46	105	24	(D)	4	6	7	(D)
Las Piedras.....	-	1	-	(D)	-	(D)	-	(D)	-	-	-	-	-	-
Loíza.....	-	-	-	-	-	-	-	-	-	-	-	-	-	-
Luquillo.....	-	1	-	(D)	-	(D)	-	(D)	-	(D)	-	1	-	(D)
Manatí.....	-	-	-	-	-	-	-	-	-	-	-	-	-	-
Maricao.....	-	1	-	(D)	-	(D)	-	(D)	-	-	-	-	-	-
Maunabo.....	-	-	-	-	-	-	-	-	-	-	-	-	-	-
Mayagüez.....	3	6	(Z)	1	14	66	(D)	(D)	(D)	(D)	1	4	(D)	15
Moca.....	-	2	-	(D)	-	(D)	-	(D)	-	-	-	-	-	-
Morovis.....	-	6	-	1	-	184	-	(D)	-	(D)	-	4	-	24
Naguabo.....	-	-	-	-	-	-	-	-	-	-	-	-	-	-
Naranjito.....	-	1	-	(D)	-	(D)	-	-	-	(D)	-	1	-	(D)
Orocovis.....	-	3	-	(D)	-	(D)	-	(D)	-	(D)	-	2	-	(D)
Patillas.....	2	-	(D)	-	(D)	-	-	-	(D)	-	2	-	(D)	-
Peñuelas.....	-	-	-	-	-	-	-	-	-	-	-	-	-	-
Ponce.....	-	2	-	(D)	-	(D)	-	-	-	(D)	-	2	-	(D)
Quebradillas.....	-	-	-	-	-	-	-	-	-	-	-	-	-	-
Rincón.....	2	-	(D)	-	(D)	-	(D)	-	(D)	-	1	-	(D)	-
Río Grande.....	-	1	-	(D)	-	(D)	-	-	-	(D)	-	1	-	(D)
Sabana Grande.....	1	-	(D)	-	(D)	-	-	-	(D)	-	1	-	(D)	-
Salinas.....	-	-	-	-	-	-	-	-	-	-	-	-	-	-
San Germán.....	4	7	2	2	(D)	120	(D)	(D)	(D)	(D)	3	3	(D)	(D)
San Juan.....	-	-	-	-	-	-	-	-	-	-	-	-	-	-
San Lorenzo.....	-	-	-	(Z)	-	28	-	-	-	28	-	4	-	44
San Sebastián.....	1	13	(D)	2	(D)	153	(D)	125	-	28	-	3	-	(D)
Santa Isabel.....	-	-	-	-	-	-	-	-	-	-	-	-	-	-
Toa Alta.....	-	2	-	(D)	-	(D)	-	(D)	-	-	-	-	-	-
Toa Baja.....	-	-	-	-	-	-	-	-	-	-	-	-	-	-
Trujillo Alto.....	-	-	-	-	-	-	-	-	-	-	-	-	-	-
Utua.....	2	5	(D)	(Z)	(D)	29	(D)	(D)	(D)	(D)	2	2	(D)	(D)
Vega Alta.....	-	-	-	-	-	-	-	-	-	-	-	-	-	-
Vega Baja.....	-	3	-	(D)	-	(D)	-	(D)	-	(D)	-	2	-	(D)
Vieques.....	2	-	(D)	-	(D)	-	-	(D)	-	(D)	2	-	(D)	-
Villalba.....	1	2	(D)	(D)	(D)	(D)	(D)	-	-	(D)	-	2	-	(D)
Yabucoa.....	-	-	-	-	-	-	-	-	-	-	-	-	-	-
Yauco.....	1	6	(D)	1	(D)	43	-	(D)	(D)	(D)	1	1	(D)	(D)

**Table 64. Grapefruit: 2012 and 2007**

[For meaning of abbreviations and symbols, see introductory text.]

Geographic area	Total						Trees				Quantity harvested			
	Farms		Cuerdas		Trees		Nonbearing age		Bearing age		Farms		Hundreds	
	2012	2007	2012	2007	2012	2007	2012	2007	2012	2007	2012	2007	2012	2007
Puerto Rico .....	220	769	232	317	25,497	26,764	2,701	5,359	22,796	21,405	140	704	10,241	19,661
Adjuntas .....	5	38	1	7	50	638	(D)	(D)	(D)	(D)	2	37	(D)	446
Aguada .....	2	57	(D)	9	(D)	748	(D)	(D)	(D)	(D)	2	55	(D)	660
Aguadilla .....	-	6	-	1	-	88	-	-	-	88	-	6	-	74
Aguas Buenas .....	3	19	(Z)	4	16	347	16	17	-	330	-	14	-	294
Aibonito .....	-	3	-	(Z)	-	31	-	-	-	31	-	3	-	26
Añasco .....	-	2	-	(D)	-	(D)	-	-	-	(D)	-	2	-	(D)
Arecibo .....	-	6	-	1	-	91	-	(D)	-	(D)	-	5	-	83
Arroyo .....	-	2	-	(D)	-	(D)	-	-	-	(D)	-	2	-	(D)
Barceloneta .....	-	5	-	1	-	100	-	-	-	100	-	5	-	85
Barranquitas .....	8	7	4	1	400	92	400	(D)	-	(D)	-	6	-	70
Bayamón .....	-	1	-	(D)	-	(D)	-	(D)	-	-	-	-	-	-
Cabo Rojo .....	2	1	(D)	(D)	(D)	(D)	-	-	(D)	(D)	2	1	(D)	(D)
Caguas .....	3	1	18	(D)	2,124	(D)	-	-	2,124	(D)	3	1	522	(D)
Camuy .....	3	10	(D)	3	(D)	272	-	(D)	(D)	(D)	3	9	(D)	122
Canóvanas .....	1	6	(D)	2	(D)	182	-	-	(D)	182	1	6	(D)	132
Carolina .....	-	4	-	(Z)	-	23	-	-	-	23	-	4	-	16
Cataño .....	-	-	-	-	-	-	-	-	-	-	-	-	-	-
Cayey .....	3	10	1	1	78	79	(D)	(D)	(D)	(D)	2	8	(D)	60
Ceiba .....	-	6	-	1	-	88	-	-	-	88	-	6	-	74
Ciales .....	5	20	(Z)	3	58	264	(D)	-	(D)	264	4	20	37	239
Cidra .....	1	2	(D)	(D)	(D)	(D)	(D)	-	-	(D)	-	2	-	(D)
Coamo .....	2	7	(D)	1	(D)	121	(D)	-	(D)	121	1	7	(D)	111
Comerio .....	1	3	(D)	1	(D)	53	(D)	-	-	53	-	3	-	52
Corozal .....	6	15	36	2	4,248	156	-	-	4,248	156	6	15	1,044	106
Culebra .....	-	-	-	-	-	-	-	-	-	-	-	-	-	-
Dorado .....	2	-	(D)	-	(D)	-	(D)	-	-	-	-	-	-	-
Fajardo .....	-	-	-	-	-	-	-	-	-	-	-	-	-	-
Florida .....	1	13	(D)	3	(D)	260	-	-	(D)	260	1	13	(D)	221
Guánica .....	-	3	-	1	-	60	-	-	-	60	-	3	-	51
Guayama .....	1	5	(D)	1	(D)	103	(D)	-	-	103	-	5	-	93
Guayanilla .....	2	6	(D)	2	(D)	168	-	-	(D)	168	2	6	(D)	143
Guaynabo .....	-	3	-	(Z)	-	6	-	(D)	-	(D)	-	2	-	(D)
Gurabo .....	1	1	(D)	(D)	(D)	(D)	(D)	-	-	-	-	-	-	-
Hatillo .....	-	-	-	-	-	-	-	-	-	-	-	-	-	-
Hormigueros .....	-	-	-	-	-	-	-	-	-	-	-	-	-	-
Humacao .....	-	-	-	-	-	-	-	-	-	-	-	-	-	-
Isabela .....	-	2	-	(D)	-	(D)	-	-	-	(D)	-	2	-	(D)
Jayuya .....	11	27	10	17	1,635	2,394	(D)	(D)	(D)	(D)	10	26	1,337	2,054
Juana Díaz .....	-	4	-	2	-	177	-	(D)	-	(D)	-	3	-	94
Juncos .....	-	3	-	1	-	61	-	-	-	61	-	3	-	52
Lajas .....	-	-	-	-	-	-	-	-	-	-	-	-	-	-
Lares .....	13	66	9	19	1,117	1,677	(D)	(D)	(D)	(D)	12	64	1,111	1,653
Las Marías .....	8	48	2	8	402	673	(D)	95	(D)	578	7	47	197	464
Las Piedras .....	3	8	18	1	2,124	71	-	(D)	2,124	(D)	3	7	522	30
Loíza .....	-	9	-	1	-	108	-	-	-	108	-	9	-	90
Luquillo .....	-	4	-	2	-	144	-	(D)	-	(D)	-	3	-	(D)
Manatí .....	2	10	(D)	10	(D)	972	(D)	(D)	(D)	(D)	2	10	(D)	745
Maricao .....	3	34	(D)	56	102	4,660	-	(D)	102	(D)	3	31	(D)	1,262
Maunabo .....	-	17	-	4	-	280	-	12	-	268	-	14	-	188
Mayagüez .....	10	14	(D)	(D)	(D)	(D)	27	34	(D)	(D)	6	12	(D)	(D)
Moca .....	1	2	(D)	(D)	(D)	(D)	-	-	(D)	(D)	1	2	(D)	(D)
Morovis .....	2	23	(D)	8	(D)	653	(D)	(D)	(D)	(D)	1	19	(D)	194
Naguabo .....	1	3	(D)	(D)	(D)	(D)	-	(D)	(D)	(D)	1	2	(D)	(D)
Naranjito .....	2	7	(D)	1	(D)	96	(D)	-	-	96	-	7	-	106
Orocovis .....	9	19	6	7	337	296	275	92	62	204	2	18	(D)	194
Patillas .....	3	7	18	3	2,124	219	-	-	2,124	219	3	7	522	187
Peñuelas .....	4	3	12	2	1,440	140	(D)	-	(D)	140	2	3	(D)	88
Ponce .....	2	8	(D)	9	(D)	518	(D)	-	(D)	518	2	8	(D)	358
Quebradillas .....	1	2	(D)	(D)	(D)	(D)	-	-	(D)	(D)	1	2	(D)	(D)
Rincón .....	1	9	(D)	2	(D)	140	-	-	(D)	140	1	9	(D)	118
Río Grande .....	-	4	-	1	-	115	-	(D)	-	(D)	-	4	-	54
Sabana Grande .....	1	10	(D)	2	(D)	174	(D)	(D)	-	(D)	-	9	-	145
Salinas .....	-	-	-	-	-	-	-	-	-	-	-	-	-	-
San Germán .....	8	18	1	4	95	315	27	(D)	68	(D)	6	17	38	239
San Juan .....	-	3	-	1	-	60	-	-	-	60	-	3	-	51
San Lorenzo .....	5	10	2	2	208	142	(D)	-	(D)	142	1	10	(D)	134
San Sebastián .....	25	23	3	10	300	842	146	443	154	399	7	10	47	312
Santa Isabel .....	-	1	-	(D)	-	(D)	-	-	-	(D)	-	1	-	(D)
Toa Alta .....	-	6	-	1	-	77	-	(D)	-	(D)	-	4	-	52
Toa Baja .....	-	-	-	-	-	-	-	-	-	-	-	-	-	-
Trujillo Alto .....	-	4	-	1	-	80	-	-	-	80	-	4	-	68
Utua .....	11	54	2	8	303	668	28	83	275	585	10	50	422	468
Vega Alta .....	1	7	(D)	2	(D)	184	-	(D)	(D)	(D)	1	6	(D)	154
Vega Baja .....	7	14	(D)	5	294	438	(D)	-	(D)	438	7	14	224	377
Vieques .....	-	5	-	1	-	84	-	(D)	-	(D)	-	4	-	68
Villalba .....	8	4	2	1	214	46	(D)	-	(D)	46	3	4	(D)	39
Yabucoa .....	-	-	-	-	-	-	-	-	-	-	-	-	-	-
Yauco .....	26	15	9	2	783	192	56	31	727	161	19	10	167	161

**Table 65. Oranges: 2012 and 2007**

[For meaning of abbreviations and symbols, see introductory text.]

Geographic area	Total						Trees				Quantity harvested					
	Farms		Cuerdas		Trees		Nonbearing age		Bearing age		Farms		Hundreds			
	2012	2007	2012	2007	2012	2007	2012	2007	2012	2007	2012	2007	2012	2007		
Puerto Rico.....	1,979	2,346	8,759	7,133	1,033,348	905,467	254,222	217,752	779,126	687,715	1,391	2,067	786,309	916,166		
Adjuntas.....	364	200	1,701	674	175,457	97,986	41,002	14,995	134,455	82,991	278	184	124,486	90,175		
Aguada.....	12	63	18	27	3,236	3,377	1,220	1,735	2,016	1,642	4	57	1,344	1,639		
Aguadilla.....	9	7	(D)	6	2,170	(D)	(D)	(D)	142	142	2	7	(D)	84		
Aguas Buenas.....	13	37	24	55	5,085	6,804	1,480	5,015	3,605	1,789	7	21	2,641	2,531		
Aibonito.....	10	9	28	17	2,925	2,175	(D)	660	(D)	1,515	3	7	82	1,405		
Añasco.....	22	22	38	107	10,919	14,503	(D)	3,010	(D)	11,493	7	20	8,163	9,366		
Arecibo.....	11	11	29	48	5,117	4,911	2,404	(D)	2,713	(D)	7	10	1,286	4,772		
Arroyo.....	2	3	(D)	15	(D)	1,200	(D)	(D)	(D)	(D)	1	3	(D)	1,850		
Barceloneta.....	1	5	(D)	1	(D)	55	(D)	(D)	(D)	55	(D)	5	(D)	55		
Barranquitas.....	29	19	47	36	5,331	5,204	2,010	860	3,321	4,344	19	17	4,029	5,415		
Bayamón.....	11	3	33	4	7,650	497	1,250	497	6,400	(D)	6	(D)	7,200	(D)		
Cabo Rojo.....	2	1	(D)	(D)	(D)	(D)	(D)	(D)	(D)	(D)	2	1	(D)	(D)		
Caguas.....	10	2	33	(D)	4,015	(D)	930	(D)	3,085	(D)	8	1	1,222	(D)		
Camuy.....	7	18	19	12	2,633	1,359	50	957	2,583	402	5	9	1,343	354		
Canóvanas.....	2	8	(D)	3	(D)	262	(D)	(D)	(D)	(D)	2	6	(D)	(D)		
Carolina.....	8	4	31	2	2,234	117	(D)	(D)	(D)	(D)	8	3	853	47		
Cataño.....	(D)	(D)	(D)	(D)	(D)	(D)	(D)	(D)	(D)	(D)	(D)	(D)	(D)	(D)		
Cayey.....	6	17	(D)	14	1,559	1,604	(D)	340	(D)	1,264	5	13	(D)	2,080		
Ceiba.....	2	7	(D)	3	(D)	359	(D)	(D)	(D)	(D)	(D)	6	(D)	34		
Ciales.....	28	68	69	158	7,800	20,948	2,080	8,549	5,720	12,399	21	48	5,899	17,020		
Cidra.....	6	15	20	30	1,375	3,415	(D)	840	(D)	2,575	5	14	260	3,335		
Coamo.....	16	17	59	27	5,628	4,293	2,885	1,050	2,743	3,243	8	14	263	4,536		
Comerio.....	8	9	24	10	2,294	1,414	(D)	230	(D)	1,184	6	8	174	1,188		
Corozal.....	10	23	49	24	6,820	2,556	(D)	(D)	(D)	(D)	8	23	2,588	5,706		
Culebra.....	(D)	(D)	(D)	(D)	(D)	(D)	(D)	(D)	(D)	(D)	(D)	(D)	(D)	(D)		
Dorado.....	3	(D)	3	(D)	550	(D)	550	(D)	(D)	(D)	(D)	(D)	(D)	(D)		
Fajardo.....	4	1	4	(D)	600	(D)	600	(D)	(D)	(D)	(D)	(D)	(D)	(D)		
Florida.....	7	14	13	4	1,202	440	450	(D)	752	(D)	4	13	1,452	143		
Guánica.....	2	4	(D)	(D)	(D)	(D)	(D)	(D)	(D)	33	(D)	3	(D)	33		
Guayama.....	6	10	7	10	715	916	280	375	435	541	4	9	208	590		
Guayanilla.....	10	14	(D)	47	2,513	5,194	(D)	3,620	(D)	1,574	9	12	(D)	3,475		
Guaynabo.....	2	3	(D)	(D)	(D)	(D)	(D)	(D)	(D)	(D)	(D)	2	(D)	(D)		
Gurabo.....	3	2	3	(D)	450	(D)	450	(D)	(D)	(D)	(D)	(D)	(D)	(D)		
Hatillo.....	5	2	22	(D)	2,477	(D)	(D)	(D)	(D)	(D)	5	2	4,852	(D)		
Hormigueros.....	(D)	1	(D)	(D)	(D)	(D)	(D)	(D)	(D)	(D)	(D)	1	(D)	(D)		
Humacao.....	(D)	3	(D)	(D)	(D)	(D)	(D)	(D)	(D)	(D)	(D)	1	(D)	(D)		
Isabela.....	14	4	36	7	4,088	1,055	3,270	240	818	815	6	3	128	815		
Jayuya.....	97	85	402	263	44,172	32,389	12,184	6,685	31,988	25,704	73	79	30,888	25,773		
Juana Díaz.....	13	15	63	64	11,599	7,282	975	648	10,624	6,634	9	14	10,587	4,130		
Juncos.....	2	4	(D)	(D)	(D)	(D)	(D)	(D)	(D)	(D)	2	3	(D)	(D)		
Lajas.....	(D)	1	(D)	(D)	(D)	(D)	(D)	(D)	(D)	(D)	(D)	1	(D)	(D)		
Lares.....	297	316	1,765	1,852	220,560	241,153	48,748	59,970	171,812	181,183	234	291	176,460	260,566		
Las Marías.....	141	151	756	478	86,018	58,821	20,221	12,807	65,797	46,014	111	137	62,526	48,710		
Las Piedras.....	3	8	18	1	2,850	52	(D)	(D)	2,850	(D)	3	7	1,080	40		
Loiza.....	3	9	3	1	450	90	450	(D)	(D)	90	(D)	9	(D)	27		
Luquillo.....	3	9	3	23	310	2,647	(D)	1,087	(D)	1,560	2	6	160	3,160		
Manatí.....	3	10	5	17	338	1,142	(D)	75	(D)	1,067	2	10	270	1,049		
Maricao.....	101	118	447	417	43,781	51,361	9,202	9,135	34,579	42,226	82	106	42,566	53,457		
Maunabo.....	1	20	(D)	17	(D)	2,213	(D)	2,079	(D)	134	(D)	13	(D)	71		
Mayagüez.....	36	45	89	69	15,208	10,434	5,925	3,798	9,283	6,636	18	40	6,825	11,758		
Moca.....	26	95	47	119	5,865	16,438	1,610	7,730	4,255	8,708	9	95	4,094	18,130		
Morovis.....	18	27	36	15	3,886	1,415	385	640	3,501	775	16	20	2,558	375		
Naguabo.....	1	4	(D)	2	(D)	242	(D)	(D)	(D)	(D)	1	3	(D)	(D)		
Naranjito.....	11	13	21	22	1,660	2,524	660	540	1,000	1,984	7	11	172	3,955		
Orocovis.....	35	39	74	37	7,611	3,682	3,557	1,709	4,054	1,973	24	29	2,282	2,063		
Patillas.....	9	14	40	26	4,360	1,727	(D)	725	(D)	1,002	7	12	1,770	2,006		
Peñuelas.....	13	11	33	8	5,354	570	2,174	(D)	3,180	570	8	11	3,500	1,540		
Ponce.....	30	19	67	72	10,305	7,615	3,795	2,570	6,510	5,045	18	18	4,935	9,738		
Quebradillas.....	1	2	(D)	(D)	(D)	(D)	(D)	(D)	(D)	(D)	1	2	(D)	(D)		
Rincón.....	3	10	(D)	3	(D)	391	(D)	(D)	(D)	(D)	1	9	(D)	59		
Río Grande.....	3	6	(D)	2	(D)	176	(D)	(D)	(D)	(D)	2	5	(D)	95		
Sabana Grande.....	6	18	15	24	2,717	2,847	650	1,619	2,067	1,228	3	15	5,513	963		
Salinas.....	(D)	2	(D)	(D)	(D)	(D)	(D)	(D)	(D)	(D)	(D)	(D)	(D)	(D)		
San Germán.....	22	43	7	39	761	7,154	464	3,026	297	4,128	8	41	280	8,980		
San Juan.....	13	3	49	(Z)	8,638	33	2,490	(D)	6,148	33	9	3	3,442	33		
San Lorenzo.....	14	18	24	20	2,141	2,283	1,158	380	983	1,903	7	13	260	1,171		
San Sebastián.....	94	198	1,104	1,207	136,636	153,766	20,820	28,039	115,816	125,727	76	186	153,558	172,963		
Santa Isabel.....	5	10	8	28	1,125	4,430	(D)	1,030	(D)	3,400	2	10	70	4,800		
Toa Alta.....	3	6	15	1	1,550	62	(D)	(D)	(D)	(D)	2	4	1,360	37		
Toa Baja.....	(D)	(D)	(D)	(D)	(D)	(D)	(D)	(D)	(D)	(D)	(D)	(D)	(D)	(D)		
Trujillo Alto.....	(D)	4	(Z)	(Z)	(D)	44	(D)	(D)	(D)	44	(D)	4	(D)	44		
Utua.....	211	199	1,001	606	114,563	74,491	37,882	22,618	76,681	51,873	134	176	85,419	88,369		
Vega Alta.....	3	6	4	4	767	391	(D)	(D)	(D)	(D)	1	4	175	44		
Vega Baja.....	13	16	31	24	2,722	3,033	1,101	490	1,621	2,543	11	15	561	2,518		
Vieques.....	2	4	(D)	(Z)	(D)	44	(D)	(D)	(D)	44	(D)	4	(D)	44		
Villalba.....	28	13	41	9	6,560	1,125	6,278	(D)	282	(D)	6	11	385	1,550		
Yabucoa.....	2	13	(D)	2	(D)	195	(D)	195	(D)	(D)	2	(D)	(D)	(D)		
Yauco.....	68	136	145	286	16,231	26,065	1,265	2,342	14,966	23,723	60	127	10,573	25,604		

**Table 66. Chironjas: 2012 and 2007**

[For meaning of abbreviations and symbols, see introductory text.]

Geographic area	Total						Trees				Quantity harvested			
	Farms		Cuerdas		Trees		Nonbearing age		Bearing age		Farms		Hundreds	
	2012	2007	2012	2007	2012	2007	2012	2007	2012	2007	2012	2007	2012	2007
Puerto Rico .....	213	394	317	121	26,314	12,951	2,528	912	23,786	12,039	184	240	14,473	11,151
Adjuntas .....	24	34	19	8	2,163	1,100	277	(D)	1,886	(D)	18	32	3,527	957
Aguada .....	-	21	-	1	-	52	-	(D)	-	(D)	-	2	-	(D)
Aguadilla .....	-	2	-	(D)	-	(D)	-	(D)	-	-	-	-	-	-
Aguas Buenas .....	5	24	4	(Z)	338	48	(D)	48	(D)	-	2	-	(D)	-
Aibonito .....	1	1	(D)	(D)	(D)	(D)	-	-	(D)	(D)	1	1	(D)	(D)
Añasco .....	2	1	(D)	(D)	(D)	(D)	-	-	(D)	(D)	2	1	(D)	(D)
Arecibo .....	-	4	-	(D)	-	69	-	(D)	-	(D)	-	3	-	(D)
Arroyo .....	-	1	-	(D)	-	(D)	-	-	-	(D)	-	1	-	(D)
Barceloneta .....	-	5	-	(Z)	-	10	-	10	-	-	-	-	-	-
Barranquitas .....	4	1	7	(D)	525	(D)	(D)	(D)	(D)	-	4	-	162	-
Bayamón .....	2	1	(D)	(D)	(D)	(D)	-	(D)	(D)	-	2	-	(D)	-
Cabo Rojo .....	2	1	(D)	(D)	(D)	(D)	-	-	(D)	(D)	2	1	(D)	(D)
Caguas .....	-	-	-	-	-	-	-	-	-	-	-	-	-	-
Camuy .....	-	1	-	(D)	-	(D)	-	(D)	-	-	-	-	-	-
Canóvanas .....	-	-	-	-	-	-	-	-	-	-	-	-	-	-
Carolina .....	1	-	(D)	-	(D)	-	-	-	(D)	-	1	-	(D)	-
Cataño .....	-	-	-	-	-	-	-	-	-	-	-	-	-	-
Cayey .....	2	2	(D)	(D)	(D)	(D)	-	(D)	(D)	-	2	-	(D)	-
Ceiba .....	-	3	-	(Z)	-	6	-	6	-	-	-	-	-	-
Ciales .....	19	8	50	3	2,266	316	(D)	-	(D)	316	17	8	92	314
Cidra .....	2	2	(D)	(D)	(D)	(D)	-	-	(D)	(D)	2	2	(D)	(D)
Coamo .....	2	-	(D)	-	(D)	-	-	-	(D)	-	2	-	(D)	-
Comerio .....	-	-	-	-	-	-	-	-	-	-	-	-	-	-
Corozal .....	2	3	(D)	2	(D)	138	-	-	(D)	138	2	3	(D)	168
Culebra .....	-	-	-	-	-	-	-	-	-	-	-	-	-	-
Dorado .....	-	-	-	-	-	-	-	-	-	-	-	-	-	-
Fajardo .....	-	1	-	(D)	-	(D)	-	(D)	-	-	-	-	-	-
Florida .....	-	14	-	(Z)	-	28	-	28	-	-	-	-	-	-
Guánica .....	-	4	-	(Z)	-	8	-	8	-	-	-	-	-	-
Guayama .....	3	2	(D)	(D)	(D)	(D)	(D)	(D)	(D)	(D)	2	2	(D)	(D)
Guayanilla .....	6	2	(D)	(D)	628	(D)	-	-	628	(D)	6	2	19	(D)
Guaynabo .....	-	1	-	(D)	-	(D)	-	(D)	-	-	-	-	-	-
Gurabo .....	1	1	(D)	(D)	(D)	(D)	-	(D)	(D)	-	1	-	(D)	-
Hatillo .....	-	-	-	-	-	-	-	-	-	-	-	-	-	-
Hormigueros .....	-	-	-	-	-	-	-	-	-	-	-	-	-	-
Humacao .....	-	-	-	-	-	-	-	-	-	-	-	-	-	-
Isabela .....	-	-	-	-	-	-	-	-	-	-	-	-	-	-
Jayuya .....	9	12	5	5	581	510	(D)	(D)	(D)	(D)	8	11	955	479
Juana Díaz .....	4	1	9	(D)	415	(D)	(D)	(D)	(D)	(D)	3	-	6	-
Juncos .....	1	-	(D)	-	(D)	-	-	-	(D)	-	1	-	(D)	-
Lajas .....	-	-	-	-	-	-	-	-	-	-	-	-	-	-
Lares .....	20	44	17	25	1,893	3,126	600	(D)	1,293	(D)	19	43	1,392	3,473
Las Marías .....	14	20	6	10	517	1,266	211	(D)	306	(D)	14	19	597	1,270
Las Piedras .....	-	-	-	-	-	-	-	-	-	-	-	-	-	-
Loíza .....	-	-	-	-	-	-	-	-	-	-	-	-	-	-
Luquillo .....	-	5	-	(Z)	-	10	-	10	-	-	-	-	-	-
Manatí .....	1	-	(D)	-	(D)	-	-	-	(D)	-	1	-	(D)	-
Maricao .....	7	18	6	19	597	2,132	130	(D)	467	(D)	6	18	1,027	1,364
Maunabo .....	-	11	-	(Z)	-	22	-	22	-	-	-	-	-	-
Mayagüez .....	5	10	1	1	90	54	(D)	(D)	(D)	(D)	4	8	134	34
Moca .....	-	-	-	-	-	-	-	-	-	-	-	-	-	-
Morovis .....	4	7	(D)	6	629	523	-	(D)	629	(D)	4	7	126	307
Naguabo .....	-	-	-	-	-	-	-	-	-	-	-	-	-	-
Naranjito .....	-	-	-	-	-	-	-	-	-	-	-	-	-	-
Orocovis .....	16	1	42	(D)	2,020	(D)	-	(D)	2,020	-	16	-	251	-
Patillas .....	-	-	-	-	-	-	-	-	-	-	-	-	-	-
Peñuelas .....	2	-	(D)	-	(D)	-	(D)	-	-	-	-	-	-	-
Ponce .....	3	3	(Z)	3	19	260	(D)	-	(D)	260	2	3	(D)	260
Quebradillas .....	-	-	-	-	-	-	-	-	-	-	-	-	-	-
Rincón .....	1	5	(D)	(Z)	(D)	10	-	10	(D)	-	1	-	(D)	-
Río Grande .....	-	-	-	-	-	-	-	-	-	-	-	-	-	-
Sabana Grande .....	1	12	(D)	1	(D)	124	(D)	(D)	-	(D)	-	2	-	(D)
Salinas .....	-	-	-	-	-	-	-	-	-	-	-	-	-	-
San Germán .....	4	4	(Z)	(Z)	13	28	(D)	-	(D)	28	2	4	(D)	28
San Juan .....	2	3	(D)	(Z)	(D)	6	(D)	6	(D)	-	-	-	-	-
San Lorenzo .....	-	-	-	-	-	-	-	-	-	-	-	-	-	-
San Sebastián .....	5	20	3	3	511	245	(D)	33	(D)	212	4	15	(D)	256
Santa Isabel .....	-	1	-	(D)	-	(D)	-	-	(D)	-	-	1	-	(D)
Toa Alta .....	-	4	-	(Z)	-	14	-	(D)	-	(D)	-	1	-	(D)
Toa Baja .....	-	-	-	-	-	-	-	-	-	-	-	-	-	-
Trujillo Alto .....	-	4	-	(Z)	-	8	-	8	-	-	-	-	-	-
Utuado .....	25	44	55	21	6,728	2,016	477	104	6,251	1,912	23	41	3,590	1,475
Vega Alta .....	-	5	-	(Z)	-	10	-	10	-	-	-	-	-	-
Vega Baja .....	2	1	(D)	(D)	(D)	(D)	-	-	(D)	(D)	2	1	(D)	(D)
Vieques .....	-	4	-	(Z)	-	8	-	8	-	-	-	-	-	-
Villalba .....	6	-	16	-	695	-	(D)	-	(D)	-	5	-	10	-
Yabucoa .....	-	-	-	-	-	-	-	-	-	-	-	-	-	-
Yauco .....	3	15	(Z)	2	30	189	-	46	30	143	3	8	22	176

**Table 67. Avocados: 2012 and 2007**

[For meaning of abbreviations and symbols, see introductory text.]

Geographic area	Total						Trees				Quantity harvested			
	Farms		Cuerdas		Trees		Nonbearing age		Bearing age		Farms		Hundreds	
	2012	2007	2012	2007	2012	2007	2012	2007	2012	2007	2012	2007	2012	2007
Puerto Rico.....	503	737	797	1,114	48,870	68,258	16,279	14,516	32,591	53,742	414	530	21,425	52,837
Adjuntas.....	6	23	(D)	6	(D)	333	17	166	(D)	167	1	18	(D)	137
Aguada.....	3	59	3	14	230	815	60	313	170	502	3	41	183	297
Aguadilla.....	2	8	(D)	1	(D)	70	(D)	(D)	(D)	(D)	2	6	(D)	25
Agua Buenas.....	2	22	(D)	7	(D)	691	(D)	591	-	100	-	3	-	144
Aibonito.....	1	1	(D)	(D)	(D)	(D)	(D)	-	(D)	(D)	1	1	(D)	(D)
Añasco.....	19	4	7	5	354	220	210	-	144	220	16	4	21	110
Arecibo.....	-	6	-	2	-	131	-	(D)	-	(D)	-	5	-	43
Arroyo.....	2	-	(D)	-	(D)	-	-	-	(D)	-	2	-	(D)	-
Barceloneta.....	-	5	-	(Z)	-	30	-	30	-	-	-	-	-	-
Barranquitas.....	21	3	23	1	1,445	89	(D)	-	(D)	89	13	3	273	(D)
Bayamón.....	4	3	(D)	2	62	151	(D)	151	(D)	-	2	-	(D)	-
Cabo Rojo.....	5	1	48	(D)	1,375	(D)	(D)	-	(D)	(D)	4	1	800	(D)
Caguas.....	13	1	6	(D)	336	(D)	(D)	(D)	(D)	-	13	-	215	-
Camuy.....	18	8	11	5	508	266	23	142	485	124	16	4	446	104
Canóvanas.....	1	5	(D)	1	(D)	38	-	-	(D)	38	1	5	(D)	39
Carolina.....	3	6	(D)	2	(D)	171	(D)	-	(D)	171	3	6	(D)	196
Cataño.....	-	-	-	-	-	-	-	-	-	-	-	-	-	-
Cayey.....	6	5	12	1	(D)	104	(D)	-	(D)	104	5	5	(D)	106
Ceiba.....	-	6	-	1	-	56	-	(D)	-	(D)	-	4	-	16
Ciales.....	12	5	13	1	928	48	(D)	-	(D)	48	10	5	261	48
Cidra.....	5	2	2	(D)	136	(D)	110	(D)	26	(D)	4	2	16	(D)
Coamo.....	11	11	8	8	419	400	206	230	213	170	10	10	92	286
Comerio.....	6	3	3	(D)	158	(D)	130	(D)	28	76	5	3	29	92
Corozal.....	23	4	4	2	208	86	-	(D)	208	(D)	23	3	207	112
Culebra.....	-	-	-	-	-	-	-	-	-	-	-	-	-	-
Dorado.....	-	-	-	-	-	-	-	-	-	-	-	-	-	-
Fajardo.....	-	-	-	-	-	-	-	-	-	-	-	-	-	-
Florida.....	1	13	(D)	1	(D)	78	-	78	(D)	-	1	-	(D)	-
Guánica.....	3	5	(D)	10	(D)	858	220	(D)	(D)	(D)	2	2	(D)	(D)
Guayama.....	3	2	(D)	(D)	(D)	(D)	(D)	(D)	(D)	(D)	3	2	(D)	(D)
Guayanilla.....	6	10	6	44	281	2,937	160	2,540	121	397	5	8	76	440
Guaynabo.....	3	3	24	(Z)	3,000	6	2,100	(D)	900	(D)	3	2	360	(D)
Gurabo.....	2	3	(D)	1	(D)	64	(D)	(D)	(D)	(D)	1	3	(D)	(D)
Hatillo.....	4	-	(D)	-	(D)	-	(D)	-	(D)	-	3	-	(D)	-
Hormigueros.....	-	-	-	-	-	-	-	-	-	-	-	-	-	-
Humacao.....	-	2	-	(D)	-	(D)	-	(D)	-	-	-	-	-	-
Isabela.....	9	2	7	(D)	440	(D)	185	(D)	255	(D)	9	2	154	(D)
Jayuya.....	7	29	4	72	211	5,585	(D)	(D)	(D)	(D)	6	29	121	2,625
Juana Díaz.....	9	10	20	46	1,543	3,292	470	(D)	1,073	(D)	8	6	746	(D)
Juncos.....	3	3	3	(Z)	225	34	180	(D)	45	(D)	3	2	84	(D)
Lajas.....	2	6	(D)	26	(D)	1,133	-	322	(D)	811	2	5	(D)	974
Lares.....	6	41	(D)	17	(D)	1,188	12	608	(D)	580	2	37	(D)	586
Las Marías.....	5	35	(Z)	12	25	763	-	130	25	633	5	30	28	534
Las Piedras.....	8	1	(D)	(D)	89	(D)	-	(D)	89	-	8	-	85	-
Loíza.....	-	9	-	1	-	99	-	-	-	99	-	9	-	36
Luquillo.....	-	3	-	(Z)	-	14	-	14	-	-	-	-	-	-
Manatí.....	4	4	(D)	162	(D)	5,510	(D)	450	(D)	5,060	4	4	(D)	874
Maricao.....	5	21	20	42	(D)	2,370	(D)	895	(D)	1,475	5	19	(D)	1,355
Maunabo.....	-	16	-	2	-	129	-	30	-	99	-	9	-	36
Mayagüez.....	29	14	27	7	1,242	440	287	211	955	229	21	9	736	246
Moca.....	23	13	10	11	441	986	225	560	216	426	19	9	159	400
Morovis.....	10	17	24	4	1,726	267	290	195	1,436	72	9	11	451	78
Naguabo.....	5	1	2	(D)	77	(D)	-	(D)	77	-	5	-	70	-
Naranjito.....	7	3	4	1	286	45	260	(D)	26	(D)	5	2	23	(D)
Orocovis.....	24	13	22	17	1,358	1,207	551	(D)	807	(D)	18	10	309	470
Patillas.....	16	5	(D)	6	330	470	(D)	(D)	(D)	(D)	16	5	186	192
Peñuelas.....	10	4	3	(D)	170	(D)	32	-	138	(D)	9	4	87	(D)
Ponce.....	17	12	24	14	1,850	1,055	1,610	(D)	240	(D)	13	11	83	1,071
Quebradillas.....	4	2	2	(D)	92	(D)	-	(D)	92	(D)	4	2	80	(D)
Rincón.....	1	12	(D)	3	(D)	187	-	24	(D)	163	1	8	(D)	176
Río Grande.....	3	3	1	1	96	104	(D)	(D)	(D)	(D)	3	3	15	36
Sabana Grande.....	6	12	24	4	1,517	305	(D)	195	(D)	110	4	3	(D)	82
Salinas.....	-	2	-	(D)	-	(D)	-	-	-	-	-	-	-	-
San Germán.....	23	26	12	54	633	3,599	302	661	331	2,938	19	25	237	6,587
San Juan.....	-	4	-	(Z)	-	23	-	23	-	-	-	-	-	-
San Lorenzo.....	8	11	(D)	6	316	308	290	140	26	168	4	10	25	148
San Sebastián.....	7	38	34	146	(D)	10,002	887	552	(D)	9,450	5	32	(D)	10,663
Santa Isabel.....	9	6	(D)	144	10,674	9,420	1,959	550	8,715	8,870	8	6	5,351	9,952
Toa Alta.....	2	7	(D)	2	(D)	200	-	(D)	(D)	(D)	2	2	(D)	(D)
Toa Baja.....	-	-	-	-	-	-	-	-	-	-	-	-	-	-
Trujillo Alto.....	-	6	-	2	-	124	-	(D)	-	(D)	-	2	-	(D)
Utuado.....	5	33	8	12	412	1,102	(D)	663	(D)	439	5	27	(D)	401
Vega Alta.....	1	9	(D)	5	(D)	326	-	26	(D)	300	1	4	(D)	360
Vega Baja.....	19	18	10	14	632	996	190	(D)	442	(D)	18	17	399	1,088
Vieques.....	2	5	(D)	(Z)	(D)	26	-	26	(D)	-	2	-	(D)	-
Villalba.....	21	6	16	12	1,837	842	818	(D)	1,019	(D)	13	6	920	166
Yabucoa.....	-	14	-	2	-	171	-	171	-	-	-	-	-	-
Yauco.....	8	32	50	81	3,495	5,332	1,025	660	2,470	4,672	6	24	933	5,409



**Table 68. Mangoes: 2012 and 2007**

[For meaning of abbreviations and symbols, see introductory text.]

Geographic area	Total						Trees				Quantity harvested			
	Farms		Cuerdas		Trees		Nonbearing age		Bearing age		Farms		Hundreds	
	2012	2007	2012	2007	2012	2007	2012	2007	2012	2007	2012	2007	2012	2007
Puerto Rico .....	157	97	3,213	2,197	185,954	180,877	18,824	(D)	167,130	(D)	91	64	251,618	124,079
Adjuntas .....	-	1	-	(D)	-	(D)	-	(D)	-	-	-	-	-	-
Aguada .....	-	4	-	(Z)	-	37	-	-	-	37	-	4	-	30
Aguadilla .....	-	1	-	(D)	-	(D)	-	-	-	(D)	-	1	-	(D)
Aguas Buenas .....	-	-	-	-	-	-	-	-	-	-	-	-	-	-
Aibonito .....	8	-	4	-	218	-	(D)	-	(D)	-	1	-	(D)	-
Añasco .....	2	1	(D)	(D)	(D)	(D)	-	-	(D)	(D)	2	1	(D)	(D)
Arecibo .....	-	-	-	-	-	-	-	-	-	-	-	-	-	-
Arroyo .....	-	-	-	-	-	-	-	-	-	-	-	-	-	-
Barceloneta .....	-	-	-	-	-	-	-	-	-	-	-	-	-	-
Barranquitas .....	9	-	145	-	7,301	-	280	-	7,021	-	9	-	13,035	-
Bayamón .....	-	-	-	-	-	-	-	-	-	-	-	-	-	-
Cabo Rojo .....	2	1	(D)	(D)	(D)	(D)	-	-	(D)	(D)	2	1	(D)	(D)
Caguas .....	-	-	-	-	-	-	-	-	-	-	-	-	-	-
Camuy .....	2	-	(D)	-	(D)	-	(D)	-	-	-	-	-	-	-
Canóvanas .....	-	2	-	(D)	-	(D)	-	-	-	(D)	-	2	-	(D)
Carolina .....	2	3	(D)	(Z)	(D)	18	(D)	-	(D)	18	2	3	(D)	12
Cataño .....	-	-	-	-	-	-	-	-	-	-	-	-	-	-
Cayey .....	1	-	(D)	-	(D)	-	(D)	-	(D)	-	1	-	(D)	-
Ceiba .....	-	-	-	-	-	-	-	-	-	-	-	-	-	-
Ciales .....	9	-	(D)	-	(D)	-	236	-	(D)	-	5	-	(D)	-
Cidra .....	2	-	(D)	-	(D)	-	(D)	-	(D)	-	2	-	(D)	-
Coamo .....	8	3	5	4	254	215	245	(D)	9	(D)	3	2	15	(D)
Comerío .....	4	-	(D)	-	(D)	-	105	-	(D)	-	3	-	(D)	-
Corozal .....	-	1	-	(D)	-	(D)	-	-	-	(D)	-	1	-	(D)
Culebra .....	-	-	-	-	-	-	-	-	-	-	-	-	-	-
Dorado .....	-	-	-	-	-	-	-	-	-	-	-	-	-	-
Fajardo .....	-	-	-	-	-	-	-	-	-	-	-	-	-	-
Florida .....	-	-	-	-	-	-	-	-	-	-	-	-	-	-
Guánica .....	-	-	-	-	-	-	-	-	-	-	-	-	-	-
Guayama .....	2	2	(D)	(D)	(D)	(D)	(D)	-	(D)	(D)	2	2	(D)	(D)
Guayanilla .....	4	1	(D)	(D)	(D)	(D)	(D)	-	(D)	(D)	4	1	(D)	(D)
Guaynabo .....	3	2	9	(D)	600	(D)	600	-	-	(D)	-	2	-	(D)
Gurabo .....	-	-	-	-	-	-	-	-	-	-	-	-	-	-
Hatillo .....	1	-	(D)	-	(D)	-	(D)	-	(D)	-	1	-	(D)	-
Hormigueros .....	-	-	-	-	-	-	-	-	-	-	-	-	-	-
Humacao .....	-	2	-	(D)	-	(D)	-	(D)	-	-	-	-	-	-
Isabela .....	8	-	4	-	218	-	(D)	-	(D)	-	1	-	(D)	-
Jayuya .....	1	-	(D)	-	(D)	-	(D)	-	-	-	-	-	-	-
Juana Díaz .....	6	-	(D)	-	(D)	-	115	-	(D)	-	3	-	(D)	-
Juncos .....	1	-	(D)	-	(D)	-	(D)	-	(D)	-	1	-	(D)	-
Lajas .....	-	2	-	(D)	-	(D)	-	-	-	(D)	-	2	-	(D)
Lares .....	-	4	-	(Z)	-	11	-	(D)	-	(D)	-	1	-	(D)
Las Marías .....	1	2	(D)	(D)	(D)	(D)	(D)	(D)	-	(D)	-	1	-	(D)
Las Piedras .....	-	-	-	-	-	-	-	-	-	-	-	-	-	-
Loíza .....	-	-	-	-	-	-	-	-	-	-	-	-	-	-
Luquillo .....	-	-	-	-	-	-	-	-	-	-	-	-	-	-
Manatí .....	-	2	-	(D)	-	(D)	-	-	-	(D)	-	2	-	(D)
Maricao .....	-	4	-	3	-	152	-	-	-	152	-	4	-	37
Maunabo .....	-	-	-	-	-	-	-	-	-	-	-	-	-	-
Mayagüez .....	4	5	2	(D)	(D)	(D)	10	-	(D)	(D)	1	5	(D)	(D)
Moca .....	2	-	(D)	-	(D)	-	(D)	-	(D)	-	2	-	(D)	-
Morovis .....	7	3	(D)	(D)	(D)	(D)	240	(D)	(D)	(D)	7	2	(D)	(D)
Naguabo .....	-	1	-	(D)	-	(D)	-	-	-	(D)	-	1	-	(D)
Naranjito .....	4	-	3	-	172	-	160	-	12	-	4	-	20	-
Orocovis .....	10	1	146	(D)	7,326	(D)	305	(D)	7,021	-	9	-	13,035	-
Patillas .....	-	1	-	(D)	-	(D)	-	-	-	(D)	-	1	-	(D)
Peñuelas .....	2	1	(D)	(D)	(D)	(D)	(D)	-	(D)	(D)	-	1	-	(D)
Ponce .....	2	2	(D)	(D)	(D)	(D)	(D)	-	-	(D)	-	2	-	(D)
Quebradillas .....	-	-	-	-	-	-	-	-	-	-	-	-	-	-
Rincón .....	-	1	-	(D)	-	(D)	-	-	-	(D)	-	1	-	(D)
Río Grande .....	2	-	(D)	-	(D)	-	(D)	-	(D)	-	2	-	(D)	-
Sabana Grande .....	-	-	-	-	-	-	-	-	-	-	-	-	-	-
Salinas .....	-	2	-	(D)	-	(D)	-	(D)	-	-	-	-	-	-
San Germán .....	4	6	(D)	(D)	(D)	(D)	(D)	(D)	(D)	(D)	2	5	(D)	(D)
San Juan .....	-	1	-	(D)	-	(D)	-	(D)	-	-	-	-	-	-
San Lorenzo .....	6	-	(D)	-	(D)	-	155	-	(D)	-	3	-	(D)	-
San Sebastián .....	2	2	(D)	(D)	(D)	(D)	(D)	(D)	(D)	(D)	1	1	(D)	(D)
Santa Isabel .....	9	5	(D)	(D)	(D)	(D)	3,833	(D)	(D)	(D)	6	5	(D)	(D)
Toa Alta .....	-	3	-	1	-	38	-	(D)	-	(D)	-	1	-	(D)
Toa Baja .....	-	-	-	-	-	-	-	-	-	-	-	-	-	-
Trujillo Alto .....	-	-	-	-	-	-	-	-	-	-	-	-	-	-
Utua .....	2	8	(D)	1	(D)	61	(D)	(D)	(D)	(D)	1	6	(D)	35
Vega Alta .....	-	-	-	-	-	-	-	-	-	-	-	-	-	-
Vega Baja .....	3	1	(D)	(D)	(D)	(D)	(D)	(D)	(D)	(D)	3	-	(D)	-
Vieques .....	2	2	(D)	(D)	(D)	(D)	(D)	-	(D)	(D)	2	2	(D)	(D)
Villalba .....	17	-	8	-	426	-	415	-	11	-	3	-	19	-
Yabucoa .....	-	13	-	1	-	65	-	65	-	-	-	-	-	-
Yauco .....	3	1	(Z)	(D)	23	(D)	(D)	-	(D)	(D)	3	1	28	(D)

**Table 69. Soursops: 2012 and 2007**

[For meaning of abbreviations and symbols, see introductory text.]

Geographic area	Total						Trees				Quantity harvested			
	Farms		Cuerdas		Trees		Nonbearing age		Bearing age		Farms		Cwt	
	2012	2007	2012	2007	2012	2007	2012	2007	2012	2007	2012	2007	2012	2007
Puerto Rico.....	127	92	74	32	8,927	3,939	7,840	1,013	1,087	2,926	19	50	339	1,962
Adjuntas.....	1	1	(D)	(D)	(D)	(D)	(D)	(D)	-	-	-	-	-	-
Aguada.....	-	-	-	-	-	-	-	-	-	-	-	-	-	-
Aguadilla.....	-	-	-	-	-	-	-	-	-	-	-	-	-	-
Aguas Buenas.....	1	-	(D)	-	(D)	-	(D)	-	-	-	-	-	-	-
Aibonito.....	7	-	5	-	560	-	560	-	-	-	-	-	-	-
Añasco.....	-	-	-	-	-	-	-	-	-	-	-	-	-	-
Arecibo.....	-	1	-	(D)	-	(D)	-	(D)	-	-	-	-	-	-
Arroyo.....	1	1	(D)	(D)	(D)	(D)	-	(D)	(D)	(D)	1	1	(D)	(D)
Barceloneta.....	-	-	-	-	-	-	-	-	-	-	-	-	-	-
Barranquitas.....	8	1	4	(D)	600	(D)	600	(D)	-	-	-	-	-	-
Bayamón.....	-	1	-	(D)	-	(D)	-	(D)	-	-	-	-	-	-
Cabo Rojo.....	-	1	-	(D)	-	(D)	-	-	(D)	-	-	1	-	(D)
Caguas.....	-	-	-	-	-	-	-	-	-	-	-	-	-	-
Camuy.....	-	-	-	-	-	-	-	-	-	-	-	-	-	-
Canóvanas.....	-	2	-	(D)	-	(D)	-	-	(D)	-	-	2	-	(D)
Carolina.....	-	1	-	(D)	-	(D)	-	-	(D)	-	-	1	-	(D)
Cataño.....	-	-	-	-	-	-	-	-	-	-	-	-	-	-
Cayey.....	1	1	(D)	(D)	(D)	(D)	(D)	-	(D)	-	-	1	-	(D)
Ceiba.....	-	-	-	-	-	-	-	-	-	-	-	-	-	-
Ciales.....	3	-	2	-	240	-	240	-	-	-	-	-	-	-
Cidra.....	1	-	(D)	-	(D)	-	(D)	-	-	-	-	-	-	-
Coamo.....	7	2	7	(D)	895	(D)	895	(D)	-	(D)	-	1	-	(D)
Comerio.....	2	-	(D)	-	(D)	-	(D)	-	-	-	-	-	-	-
Corozal.....	-	-	-	-	-	-	-	-	-	-	-	-	-	-
Culebra.....	-	-	-	-	-	-	-	-	-	-	-	-	-	-
Dorado.....	-	-	-	-	-	-	-	-	-	-	-	-	-	-
Fajardo.....	-	-	-	-	-	-	-	-	-	-	-	-	-	-
Florida.....	-	-	-	-	-	-	-	-	-	-	-	-	-	-
Guánica.....	2	2	(D)	(D)	(D)	(D)	(D)	-	(D)	(D)	-	2	-	(D)
Guayama.....	-	2	-	(D)	-	(D)	-	(D)	-	(D)	-	2	-	(D)
Guayanilla.....	1	-	(D)	-	(D)	-	(D)	-	-	-	-	-	-	-
Guaynabo.....	3	2	(D)	(D)	150	(D)	150	-	(D)	-	-	2	-	(D)
Gurabo.....	1	-	(D)	-	(D)	-	(D)	-	-	-	-	-	-	-
Hatillo.....	-	-	-	-	-	-	-	-	-	-	-	-	-	-
Hormigueros.....	-	-	-	-	-	-	-	-	-	-	-	-	-	-
Humacao.....	-	2	-	(D)	-	(D)	-	(D)	-	-	-	-	-	-
Isabela.....	7	-	5	-	560	-	560	-	-	-	-	-	-	-
Jayuya.....	3	-	(D)	-	(D)	-	(D)	-	(D)	-	-	1	-	(D)
Juana Díaz.....	4	-	2	-	250	-	250	-	-	-	-	-	-	-
Juncos.....	-	-	-	-	-	-	-	-	-	-	-	-	-	-
Lajas.....	1	-	(D)	-	(D)	-	(D)	-	-	-	-	-	-	-
Lares.....	2	2	(D)	(D)	(D)	(D)	(D)	(D)	(D)	(D)	1	1	(D)	(D)
Las Marías.....	2	5	(D)	(Z)	(D)	14	-	(D)	(D)	(D)	2	4	(D)	4
Las Piedras.....	-	-	-	-	-	-	-	-	-	-	-	-	-	-
Loíza.....	-	-	-	-	-	-	-	-	-	-	-	-	-	-
Luquillo.....	-	-	-	-	-	-	-	-	-	-	-	-	-	-
Manatí.....	-	2	-	(D)	-	(D)	-	-	(D)	-	-	2	-	(D)
Maricao.....	1	2	(D)	(D)	(D)	(D)	-	-	(D)	(D)	1	2	(D)	(D)
Maunabo.....	-	-	-	-	-	-	-	-	-	-	-	-	-	-
Mayagüez.....	6	8	(Z)	(Z)	21	16	(D)	6	(D)	10	1	4	(D)	8
Moca.....	1	-	(D)	-	(D)	-	(D)	-	-	-	-	-	-	-
Morovis.....	2	4	(D)	(Z)	(D)	8	(D)	-	-	8	-	4	-	3
Naguabo.....	-	1	(D)	(D)	(D)	(D)	-	-	(D)	-	-	1	-	(D)
Naranjito.....	2	-	(D)	-	(D)	(D)	(D)	-	-	-	-	-	-	-
Orocovis.....	6	1	(D)	(D)	455	(D)	455	-	(D)	-	-	1	-	(D)
Patillas.....	-	-	-	-	-	-	-	-	-	-	-	-	-	-
Peñuelas.....	4	1	(Z)	(D)	70	(D)	70	-	(D)	(D)	-	1	-	(D)
Ponce.....	2	2	(D)	(D)	(D)	(D)	(D)	-	(D)	(D)	1	2	(D)	(D)
Quebradillas.....	-	-	-	-	-	-	-	-	-	-	-	-	-	-
Rincón.....	-	-	-	-	-	-	-	-	-	-	-	-	-	-
Río Grande.....	-	2	-	(D)	-	(D)	-	-	-	(D)	-	2	-	(D)
Sabana Grande.....	1	-	(D)	-	(D)	-	-	-	(D)	-	-	-	(D)	-
Salinas.....	-	2	-	(D)	-	(D)	-	(D)	-	-	-	-	-	-
San Germán.....	3	3	(Z)	(Z)	18	9	(D)	-	(D)	9	1	3	(D)	2
San Juan.....	-	-	-	-	-	-	-	-	-	-	-	-	-	-
San Lorenzo.....	7	-	4	-	540	-	540	-	-	-	-	-	-	-
San Sebastián.....	2	6	(D)	(Z)	(D)	24	(D)	(D)	(D)	(D)	1	2	(D)	(D)
Santa Isabel.....	3	-	2	-	240	-	240	-	-	-	-	-	-	-
Toa Alta.....	-	2	-	(D)	-	(D)	-	(D)	-	-	-	-	-	-
Toa Baja.....	-	-	-	-	-	-	-	-	-	-	-	-	-	-
Trujillo Alto.....	-	-	-	-	-	-	-	-	-	-	-	-	-	-
Utua.....	2	7	(D)	1	(D)	82	(D)	(D)	(D)	(D)	2	5	(D)	32
Vega Alta.....	-	-	-	-	-	-	-	-	-	-	-	-	-	-
Vega Baja.....	-	1	-	(D)	-	(D)	-	-	-	(D)	-	1	-	(D)
Vieques.....	2	-	(D)	-	(D)	-	-	-	(D)	-	2	-	(D)	-
Villalba.....	23	1	16	(D)	2,019	(D)	1,764	-	255	(D)	2	1	(D)	(D)
Yabucoa.....	-	13	-	(Z)	-	13	-	13	-	-	-	-	-	-
Yauco.....	2	7	(D)	(Z)	(D)	41	-	(D)	(D)	(D)	2	1	(D)	(D)

**Table 70. Citrons: 2012 and 2007**

[For meaning of abbreviations and symbols, see introductory text.]

Geographic area	Total						Trees				Quantity harvested			
	Farms		Cuerdas		Trees		Nonbearing age		Bearing age		Farms		Hundreds	
	2012	2007	2012	2007	2012	2007	2012	2007	2012	2007	2012	2007	2012	2007
Puerto Rico .....	9	18	18	62	5,426	14,188	2,944	1,634	2,482	12,554	5	10	458	2,454
Adjuntas .....	6	7	14	48	(D)	10,900	(D)	(D)	(D)	(D)	2	7	(D)	(D)
Aguada .....	-	-	-	-	-	-	-	-	-	-	-	-	-	-
Aguadilla .....	-	-	-	-	-	-	-	-	-	-	-	-	-	-
Aguas Buenas .....	-	-	-	-	-	-	-	-	-	-	-	-	-	-
Aibonito .....	-	-	-	-	-	-	-	-	-	-	-	-	-	-
Añasco .....	-	-	-	-	-	-	-	-	-	-	-	-	-	-
Arecibo .....	-	1	-	(D)	-	(D)	-	-	-	(D)	-	-	-	-
Arroyo .....	-	-	-	-	-	-	-	-	-	-	-	-	-	-
Barceloneta .....	-	-	-	-	-	-	-	-	-	-	-	-	-	-
Barranquitas .....	-	-	-	-	-	-	-	-	-	-	-	-	-	-
Bayamón .....	-	-	-	-	-	-	-	-	-	-	-	-	-	-
Cabo Rojo .....	-	-	-	-	-	-	-	-	-	-	-	-	-	-
Caguas .....	-	-	-	-	-	-	-	-	-	-	-	-	-	-
Camuy .....	-	1	-	(D)	-	(D)	-	(D)	-	-	-	-	-	-
Canóvanas .....	-	-	-	-	-	-	-	-	-	-	-	-	-	-
Carolina .....	-	-	-	-	-	-	-	-	-	-	-	-	-	-
Cataño .....	-	-	-	-	-	-	-	-	-	-	-	-	-	-
Cayey .....	-	-	-	-	-	-	-	-	-	-	-	-	-	-
Ceiba .....	-	-	-	-	-	-	-	-	-	-	-	-	-	-
Ciales .....	1	-	(D)	-	(D)	-	(D)	-	(D)	-	1	-	(D)	-
Cidra .....	-	-	-	-	-	-	-	-	-	-	-	-	-	-
Coamo .....	-	-	-	-	-	-	-	-	-	-	-	-	-	-
Comerio .....	-	-	-	-	-	-	-	-	-	-	-	-	-	-
Corozal .....	-	-	-	-	-	-	-	-	-	-	-	-	-	-
Culebra .....	-	-	-	-	-	-	-	-	-	-	-	-	-	-
Dorado .....	-	-	-	-	-	-	-	-	-	-	-	-	-	-
Fajardo .....	-	-	-	-	-	-	-	-	-	-	-	-	-	-
Florida .....	-	-	-	-	-	-	-	-	-	-	-	-	-	-
Guánica .....	-	-	-	-	-	-	-	-	-	-	-	-	-	-
Guayama .....	-	-	-	-	-	-	-	-	-	-	-	-	-	-
Guayanilla .....	-	-	-	-	-	-	-	-	-	-	-	-	-	-
Guaynabo .....	-	-	-	-	-	-	-	-	-	-	-	-	-	-
Gurabo .....	-	-	-	-	-	-	-	-	-	-	-	-	-	-
Hatillo .....	-	-	-	-	-	-	-	-	-	-	-	-	-	-
Hormigueros .....	-	-	-	-	-	-	-	-	-	-	-	-	-	-
Humacao .....	-	-	-	-	-	-	-	-	-	-	-	-	-	-
Isabela .....	-	-	-	-	-	-	-	-	-	-	-	-	-	-
Jayuya .....	-	-	-	-	-	-	-	-	-	-	-	-	-	-
Juana Díaz .....	-	-	-	-	-	-	-	-	-	-	-	-	-	-
Juncos .....	-	-	-	-	-	-	-	-	-	-	-	-	-	-
Lajas .....	-	-	-	-	-	-	-	-	-	-	-	-	-	-
Lares .....	-	-	-	-	-	-	-	-	-	-	-	-	-	-
Las Marías .....	-	-	-	-	-	-	-	-	-	-	-	-	-	-
Las Piedras .....	-	-	-	-	-	-	-	-	-	-	-	-	-	-
Loíza .....	-	-	-	-	-	-	-	-	-	-	-	-	-	-
Luquillo .....	-	-	-	-	-	-	-	-	-	-	-	-	-	-
Manatí .....	-	-	-	-	-	-	-	-	-	-	-	-	-	-
Maricao .....	-	-	-	-	-	-	-	-	-	-	-	-	-	-
Maunabo .....	-	-	-	-	-	-	-	-	-	-	-	-	-	-
Mayagüez .....	-	3	-	(D)	-	(D)	-	(D)	-	(D)	-	1	-	(D)
Moca .....	-	-	-	-	-	-	-	-	-	-	-	-	-	-
Morovis .....	-	-	-	-	-	-	-	-	-	-	-	-	-	-
Naguabo .....	-	1	-	(D)	-	(D)	-	(D)	-	-	-	-	-	-
Naranjito .....	-	-	-	-	-	-	-	-	-	-	-	-	-	-
Orocovis .....	-	-	-	-	-	-	-	-	-	-	-	-	-	-
Patillas .....	-	-	-	-	-	-	-	-	-	-	-	-	-	-
Peñuelas .....	-	-	-	-	-	-	-	-	-	-	-	-	-	-
Ponce .....	-	2	-	(D)	-	(D)	-	(D)	-	-	-	-	-	-
Quebradillas .....	-	-	-	-	-	-	-	-	-	-	-	-	-	-
Rincón .....	-	-	-	-	-	-	-	-	-	-	-	-	-	-
Río Grande .....	-	-	-	-	-	-	-	-	-	-	-	-	-	-
Sabana Grande .....	-	-	-	-	-	-	-	-	-	-	-	-	-	-
Salinas .....	-	-	-	-	-	-	-	-	-	-	-	-	-	-
San Germán .....	-	1	-	(D)	-	(D)	-	-	-	(D)	-	-	-	-
San Juan .....	-	-	-	-	-	-	-	-	-	-	-	-	-	-
San Lorenzo .....	-	-	-	-	-	-	-	-	-	-	-	-	-	-
San Sebastián .....	-	-	-	-	-	-	-	-	-	-	-	-	-	-
Santa Isabel .....	-	-	-	-	-	-	-	-	-	-	-	-	-	-
Toa Alta .....	-	-	-	-	-	-	-	-	-	-	-	-	-	-
Toa Baja .....	-	-	-	-	-	-	-	-	-	-	-	-	-	-
Trujillo Alto .....	-	-	-	-	-	-	-	-	-	-	-	-	-	-
Utuado .....	2	2	(D)	(D)	(D)	(D)	(D)	-	(D)	(D)	2	2	(D)	(D)
Vega Alta .....	-	-	-	-	-	-	-	-	-	-	-	-	-	-
Vega Baja .....	-	-	-	-	-	-	-	-	-	-	-	-	-	-
Vieques .....	-	-	-	-	-	-	-	-	-	-	-	-	-	-
Villalba .....	-	-	-	-	-	-	-	-	-	-	-	-	-	-
Yabucoa .....	-	-	-	-	-	-	-	-	-	-	-	-	-	-
Yauco .....	-	-	-	-	-	-	-	-	-	-	-	-	-	-

**Table 71. Papayas: 2012 and 2007**

[For meaning of abbreviations and symbols, see introductory text.]

Geographic area	Total						Trees				Quantity harvested			
	Farms		Cuerdas		Trees		Nonbearing age		Bearing age		Farms		Cwt	
	2012	2007	2012	2007	2012	2007	2012	2007	2012	2007	2012	2007	2012	2007
Puerto Rico.....	84	76	874	419	869,827	359,596	274,505	124,840	595,322	234,756	61	69	160,298	92,001
Adjuntas.....	3	2	(Z)	(D)	16	(D)	16	(D)	-	(D)	-	1	-	(D)
Aguada.....	-	1	(D)	(D)	-	(D)	-	-	-	(D)	-	1	-	(D)
Aguadilla.....	-	1	(D)	(D)	-	(D)	-	-	-	(D)	-	1	-	(D)
Aguas Buenas.....	1	1	(D)	(D)	(D)	(D)	(D)	-	-	(D)	-	1	-	(D)
Aibonito.....	-	-	-	-	-	-	-	-	-	-	-	-	-	-
Añasco.....	2	-	(D)	-	(D)	-	-	-	(D)	-	2	-	(D)	-
Arecibo.....	-	-	-	-	-	-	-	-	-	-	-	-	-	-
Arroyo.....	-	-	-	-	-	-	-	-	-	-	-	-	-	-
Barceloneta.....	-	-	-	-	-	-	-	-	-	-	-	-	-	-
Barranquitas.....	5	3	5	4	4,200	3,400	-	(D)	4,200	(D)	5	1	733	(D)
Bayamón.....	-	1	-	(D)	-	(D)	-	(D)	-	-	-	-	-	-
Cabo Rojo.....	1	-	(D)	-	(D)	-	-	-	(D)	-	1	-	(D)	-
Caguas.....	-	-	-	-	-	-	-	-	-	-	-	-	-	-
Camuy.....	-	-	-	-	-	-	-	-	-	-	-	-	-	-
Canóvanas.....	-	-	-	-	-	-	-	-	-	-	-	-	-	-
Carolina.....	-	2	-	(D)	-	(D)	-	-	-	(D)	-	2	-	(D)
Cataño.....	-	-	-	-	-	-	-	-	-	-	-	-	-	-
Cayey.....	1	4	(D)	(Z)	(D)	176	-	(D)	(D)	(D)	1	2	(D)	(D)
Ceiba.....	2	-	(D)	-	(D)	-	-	-	-	-	-	-	-	-
Ciales.....	1	-	(D)	-	(D)	-	-	(D)	-	-	-	-	-	-
Cidra.....	1	-	(D)	-	(D)	-	-	-	(D)	-	1	-	(D)	-
Coamo.....	2	1	(D)	(D)	(D)	(D)	(D)	-	(D)	(D)	1	1	(D)	(D)
Comerio.....	2	1	(D)	(D)	(D)	(D)	(D)	(D)	(D)	(D)	1	1	(D)	(D)
Corozal.....	4	1	5	(D)	4,440	(D)	(D)	(D)	(D)	(D)	4	-	1,030	-
Culebra.....	-	-	-	-	-	-	-	-	-	-	-	-	-	-
Dorado.....	2	-	(D)	-	(D)	-	(D)	-	(D)	-	2	-	(D)	-
Fajardo.....	-	2	-	(D)	-	(D)	-	(D)	-	(D)	-	2	-	(D)
Florida.....	-	-	-	-	-	-	-	-	-	-	-	-	-	-
Guánica.....	3	5	(D)	59	(D)	74,800	(D)	41,450	(D)	33,350	3	4	(D)	10,780
Guayama.....	-	2	-	(D)	-	(D)	-	-	-	(D)	-	2	-	(D)
Guayanilla.....	-	-	-	-	-	-	-	-	-	-	-	-	-	-
Guaynabo.....	-	-	-	-	-	-	-	-	-	-	-	-	-	-
Gurabo.....	1	2	(D)	(D)	(D)	(D)	(D)	(D)	(D)	(D)	-	1	-	(D)
Hatillo.....	1	-	(D)	-	(D)	-	(D)	-	(D)	-	1	-	(D)	-
Hormigueros.....	-	-	-	-	-	-	-	-	-	-	-	-	-	-
Humacao.....	-	-	-	-	-	-	-	-	-	-	-	-	-	-
Isabela.....	2	-	(D)	-	(D)	-	-	-	(D)	-	2	-	(D)	-
Jayuya.....	1	-	(D)	-	(D)	-	(D)	-	-	-	-	-	-	-
Juana Díaz.....	-	-	-	-	-	-	-	-	-	-	-	-	-	-
Juncos.....	-	-	-	-	-	-	-	-	-	-	-	-	-	-
Lajas.....	2	2	(D)	(D)	(D)	(D)	(D)	-	(D)	(D)	1	2	(D)	(D)
Lares.....	2	1	(D)	(D)	(D)	(D)	(D)	(D)	(D)	(D)	2	-	(D)	-
Las Marías.....	1	1	(D)	(D)	(D)	(D)	(D)	(D)	(D)	(D)	-	1	-	(D)
Las Piedras.....	1	-	(D)	-	(D)	(D)	(D)	(D)	-	-	-	-	-	-
Loíza.....	-	-	-	-	-	-	-	-	-	-	-	-	-	-
Luquillo.....	-	-	-	-	-	-	-	-	-	-	-	-	-	-
Manatí.....	-	-	-	-	-	(D)	-	-	-	(D)	-	2	-	(D)
Maricao.....	1	2	(D)	(D)	(D)	(D)	-	-	(D)	(D)	1	2	(D)	(D)
Maunabo.....	1	-	(D)	-	(D)	-	-	-	(D)	-	1	-	(D)	-
Mayagüez.....	4	2	(Z)	(D)	55	(D)	(D)	(D)	(D)	(D)	2	-	(D)	-
Moca.....	2	-	(D)	-	(D)	-	(D)	-	(D)	-	2	-	(D)	-
Morovis.....	-	5	-	(Z)	-	46	-	(D)	-	(D)	-	6	-	8
Naguabo.....	-	2	(D)	-	(D)	-	-	-	(D)	(D)	-	2	-	(D)
Naranjito.....	1	3	(D)	7	(D)	7,800	(D)	(D)	(D)	(D)	1	3	(D)	1,320
Orocovis.....	1	-	(D)	-	(D)	-	(D)	-	(D)	-	-	-	-	-
Patillas.....	-	-	-	-	-	-	-	-	-	-	-	-	-	-
Peñuelas.....	-	-	-	-	-	-	-	-	-	-	-	-	-	-
Ponce.....	3	2	(D)	(D)	(D)	(D)	(D)	-	(D)	(D)	2	2	(D)	(D)
Quebradillas.....	-	-	-	-	-	-	-	-	-	-	-	-	-	-
Rincón.....	-	-	-	-	-	-	-	-	-	-	-	-	-	-
Río Grande.....	-	6	-	3	-	4,128	-	(D)	-	(D)	-	6	-	948
Sabana Grande.....	1	-	(D)	-	(D)	-	(D)	-	(D)	-	1	-	(D)	-
Salinas.....	1	2	(D)	(D)	(D)	(D)	(D)	(D)	(D)	(D)	1	1	(D)	(D)
San Germán.....	4	2	(Z)	(D)	171	(D)	(D)	(D)	(D)	(D)	3	5	(D)	(D)
San Juan.....	-	1	-	(D)	-	(D)	-	(D)	-	-	-	-	-	-
San Lorenzo.....	-	-	-	-	-	-	-	-	-	-	-	-	-	-
San Sebastián.....	-	-	-	-	-	-	-	-	-	-	-	-	-	-
Santa Isabel.....	9	11	184	178	245,420	184,400	(D)	43,700	(D)	140,700	9	11	73,400	59,492
Toa Alta.....	-	-	-	-	-	-	-	-	-	-	-	-	-	-
Toa Baja.....	-	-	-	-	-	-	-	-	-	-	-	-	-	-
Trujillo Alto.....	-	-	-	-	-	-	-	-	-	-	-	-	-	-
Utua.....	2	3	(D)	(Z)	(D)	148	(D)	(D)	(D)	(D)	2	4	(D)	55
Vega Alta.....	-	-	-	-	-	-	-	-	-	-	-	-	-	-
Vega Baja.....	-	-	-	-	-	-	-	-	-	-	-	-	-	-
Vieques.....	2	-	(D)	-	(D)	-	-	-	(D)	-	2	-	(D)	-
Villalba.....	3	-	(Z)	-	124	-	(D)	-	-	-	1	-	(D)	-
Yabucoa.....	7	-	(D)	-	340,025	26	102,290	26	237,735	-	5	-	26,563	-
Yauco.....	1	2	(D)	(D)	(D)	(D)	-	-	(D)	(D)	1	2	(D)	(D)

**Table 72. Passion Fruit: 2012 and 2007**

[For meaning of abbreviations and symbols, see introductory text.]

Geographic area	Total						Trees				Quantity harvested			
	Farms		Cuerdas		Trees		Nonbearing age		Bearing age		Farms		Cwt	
	2012	2007	2012	2007	2012	2007	2012	2007	2012	2007	2012	2007	2012	2007
Puerto Rico .....	20	20	7	13	2,174	7,783	598	3,901	1,576	3,882	13	14	222	1,221
Adjuntas .....	2	-	(D)	-	(D)	-	(D)	-	-	-	-	-	-	-
Aguada .....	-	2	-	(D)	-	(D)	-	-	-	(D)	-	2	-	(D)
Aguadilla .....	-	-	-	-	-	-	-	-	-	-	-	-	-	-
Aguas Buenas .....	1	1	(D)	(D)	(D)	(D)	(D)	(D)	-	-	-	-	-	-
Aibonito .....	-	-	-	-	-	-	-	-	-	-	-	-	-	-
Añasco .....	-	-	-	-	-	-	-	-	-	-	-	-	-	-
Arecibo .....	-	1	-	(D)	-	(D)	-	(D)	-	-	-	-	-	-
Arroyo .....	-	-	-	-	-	-	-	-	-	-	-	-	-	-
Barceloneta .....	-	-	-	-	-	-	-	-	-	-	-	-	-	-
Barranquitas .....	-	-	-	-	-	-	-	-	-	-	-	-	-	-
Bayamón .....	-	1	-	(D)	-	(D)	-	(D)	-	-	-	-	-	-
Cabo Rojo .....	-	-	-	-	-	-	-	-	-	-	-	-	-	-
Caguas .....	-	-	-	-	-	-	-	-	-	-	-	-	-	-
Camuy .....	-	-	-	-	-	-	-	-	-	-	-	-	-	-
Canóvanas .....	-	-	-	-	-	-	-	-	-	-	-	-	-	-
Carolina .....	3	-	3	-	975	-	-	-	975	-	3	-	96	-
Cataño .....	-	-	-	-	-	-	-	-	-	-	-	-	-	-
Cayey .....	1	3	(D)	(Z)	(D)	43	(D)	-	(D)	43	1	3	(D)	8
Ceiba .....	-	-	-	-	-	-	-	-	-	-	-	-	-	-
Ciales .....	-	-	-	-	-	-	-	-	-	-	-	-	-	-
Cidra .....	1	-	(D)	-	(D)	-	(D)	-	(D)	-	1	-	(D)	-
Coamo .....	-	-	-	-	-	-	-	-	-	-	-	-	-	-
Comerio .....	-	-	-	-	-	-	-	-	-	-	-	-	-	-
Corozal .....	-	-	-	-	-	-	-	-	-	-	-	-	-	-
Culebra .....	-	-	-	-	-	-	-	-	-	-	-	-	-	-
Dorado .....	-	-	-	-	-	-	-	-	-	-	-	-	-	-
Fajardo .....	-	-	-	-	-	-	-	-	-	-	-	-	-	-
Florida .....	-	-	-	-	-	-	-	-	-	-	-	-	-	-
Guánica .....	-	-	-	-	-	-	-	-	-	-	-	-	-	-
Guayama .....	-	-	-	-	-	-	-	-	-	-	-	-	-	-
Guayanilla .....	-	-	-	-	-	-	-	-	-	-	-	-	-	-
Guaynabo .....	-	-	-	-	-	-	-	-	-	-	-	-	-	-
Gurabo .....	1	-	(D)	-	(D)	-	-	-	(D)	-	1	-	(D)	-
Hatillo .....	-	-	-	-	-	-	-	-	-	-	-	-	-	-
Hormigueros .....	-	-	-	-	-	-	-	-	-	-	-	-	-	-
Humacao .....	-	-	-	-	-	-	-	-	-	-	-	-	-	-
Isabela .....	-	-	-	-	-	-	-	-	-	-	-	-	-	-
Jayuya .....	1	-	(D)	-	(D)	-	-	-	(D)	-	1	-	(D)	-
Juana Díaz .....	-	-	-	-	-	-	-	-	-	-	-	-	-	-
Juncos .....	-	-	-	-	-	-	-	-	-	-	-	-	-	-
Lajas .....	-	-	-	-	-	-	-	-	-	-	-	-	-	-
Lares .....	-	-	-	-	-	-	-	-	-	-	-	-	-	-
Las Marías .....	-	-	-	-	-	-	-	-	-	-	-	-	-	-
Las Piedras .....	-	-	-	-	-	-	-	-	-	-	-	-	-	-
Loíza .....	-	-	-	-	-	-	-	-	-	-	-	-	-	-
Luquillo .....	-	-	-	-	-	-	-	-	-	-	-	-	-	-
Manatí .....	-	-	-	-	-	-	-	-	-	-	-	-	-	-
Maricao .....	-	-	-	-	-	-	-	-	-	-	-	-	-	-
Maunabo .....	-	-	-	-	-	-	-	-	-	-	-	-	-	-
Mayagüez .....	2	1	(D)	(D)	(D)	(D)	(D)	-	(D)	(D)	1	1	(D)	(D)
Moca .....	-	-	-	-	-	-	-	-	-	-	-	-	-	-
Morovis .....	-	3	-	(D)	-	(D)	-	(D)	-	(D)	-	2	-	(D)
Naguabo .....	-	-	-	-	-	-	-	-	-	-	-	-	-	-
Naranjito .....	-	-	-	-	-	-	-	-	-	-	-	-	-	-
Orocovis .....	-	1	-	(D)	-	(D)	-	-	-	(D)	-	1	-	(D)
Patillas .....	-	-	-	-	-	-	-	-	-	-	-	-	-	-
Peñuelas .....	-	-	-	-	-	-	-	-	-	-	-	-	-	-
Ponce .....	-	2	-	(D)	-	(D)	-	-	-	(D)	-	2	-	(D)
Quebradillas .....	-	-	-	-	-	-	-	-	-	-	-	-	-	-
Rincón .....	-	-	-	-	-	-	-	-	-	-	-	-	-	-
Río Grande .....	-	-	-	-	-	-	-	-	-	-	-	-	-	-
Sabana Grande .....	-	-	-	-	-	-	-	-	-	-	-	-	-	-
Salinas .....	-	-	-	-	-	-	-	-	-	-	-	-	-	-
San Germán .....	-	-	-	-	-	-	(D)	-	(D)	-	-	-	-	-
San Juan .....	-	-	-	-	-	-	-	-	-	-	-	-	-	-
San Lorenzo .....	-	2	-	(D)	-	(D)	-	(D)	-	(D)	-	2	-	(D)
San Sebastián .....	1	1	(D)	(D)	(D)	(D)	(D)	(D)	(D)	(D)	-	-	-	-
Santa Isabel .....	-	-	-	-	-	-	-	-	-	-	-	-	-	-
Toa Alta .....	-	-	-	-	-	-	-	-	-	-	-	-	-	-
Toa Baja .....	-	-	-	-	-	-	-	-	-	-	-	-	-	-
Trujillo Alto .....	-	-	-	-	-	-	-	-	-	-	-	-	-	-
Utua .....	3	1	(D)	(D)	(D)	(D)	(D)	(D)	(D)	(D)	3	-	(D)	-
Vega Alta .....	-	-	-	-	-	-	-	-	-	-	-	-	-	-
Vega Baja .....	-	-	-	-	-	-	-	-	-	-	-	-	-	-
Vieques .....	-	-	-	-	-	-	-	-	-	-	-	-	-	-
Villalba .....	3	-	(D)	-	(D)	-	(D)	-	(D)	-	1	-	(D)	-
Yabucoa .....	-	1	-	(D)	-	(D)	-	(D)	-	(D)	-	1	-	(D)
Yauco .....	1	-	(D)	-	(D)	-	-	-	(D)	-	1	-	(D)	-

**Table 73. Quenepas: 2012 and 2007**

[For meaning of abbreviations and symbols, see introductory text.]

Geographic area	Total						Trees				Quantity harvested			
	Farms		Cuerdas		Trees		Nonbearing age		Bearing age		Farms		Cwt	
	2012	2007	2012	2007	2012	2007	2012	2007	2012	2007	2012	2007	2012	2007
Puerto Rico.....	21	38	40	62	2,585	5,748	(D)	4,772	(D)	976	9	21	(D)	457
Adjuntas.....	-	-	-	-	-	-	-	-	-	-	-	-	-	-
Aguada.....	-	1	-	(D)	-	(D)	-	-	-	(D)	-	1	-	(D)
Aguadilla.....	-	-	-	-	-	-	-	-	-	-	-	-	-	-
Aguas Buenas.....	-	-	-	-	-	-	-	-	-	-	-	-	-	-
Aibonito.....	-	-	-	-	-	-	-	-	-	-	-	-	-	-
Añasco.....	-	-	-	-	-	-	-	-	-	-	-	-	-	-
Arecibo.....	-	-	-	-	-	-	-	-	-	-	-	-	-	-
Arroyo.....	-	-	-	-	-	-	-	-	-	-	-	-	-	-
Barceloneta.....	-	-	-	-	-	-	-	-	-	-	-	-	-	-
Barranquitas.....	-	-	-	-	-	-	-	-	-	-	-	-	-	-
Bayamón.....	-	-	-	-	-	-	-	-	-	-	-	-	-	-
Cabo Rojo.....	2	1	(D)	(D)	(D)	(D)	-	-	(D)	(D)	2	1	(D)	(D)
Caguas.....	-	-	-	-	-	-	-	-	-	-	-	-	-	-
Camuy.....	-	-	-	-	-	-	-	-	-	-	-	-	-	-
Canóvanas.....	-	-	-	-	-	-	-	-	-	-	-	-	-	-
Carolina.....	-	2	-	(D)	-	(D)	-	-	-	(D)	-	2	-	(D)
Cataño.....	-	-	-	-	-	-	-	-	-	-	-	-	-	-
Cayey.....	-	3	-	(Z)	-	16	-	(D)	-	(D)	-	2	-	(D)
Ceiba.....	-	-	-	-	-	-	-	-	-	-	-	-	-	-
Ciales.....	-	-	-	-	-	-	-	-	-	-	-	-	-	-
Cidra.....	-	-	-	-	-	-	-	-	-	-	-	-	-	-
Coamo.....	-	-	-	-	-	-	-	-	-	-	-	-	-	-
Comerio.....	-	-	-	-	-	-	-	-	-	-	-	-	-	-
Corozal.....	-	1	-	(D)	-	(D)	-	(D)	-	-	-	-	-	-
Culebra.....	-	-	-	-	-	-	-	-	-	-	-	-	-	-
Dorado.....	-	-	-	-	-	-	-	-	-	-	-	-	-	-
Fajardo.....	-	-	-	-	-	-	-	-	-	-	-	-	-	-
Florida.....	-	-	-	-	-	-	-	-	-	-	-	-	-	-
Guánica.....	-	-	-	-	-	-	-	-	-	-	-	-	-	-
Guayama.....	-	1	-	(D)	-	(D)	-	-	-	(D)	-	1	-	(D)
Guayanilla.....	1	2	(D)	(D)	(D)	(D)	-	(D)	(D)	(D)	1	2	(D)	(D)
Guaynabo.....	-	2	-	(D)	-	(D)	-	(D)	-	-	-	-	-	-
Gurabo.....	-	-	-	-	-	-	-	-	-	-	-	-	-	-
Hatillo.....	-	-	-	-	-	-	-	-	-	-	-	-	-	-
Hormigueros.....	-	-	-	-	-	-	-	-	-	-	-	-	-	-
Humacao.....	-	-	-	-	-	-	-	-	-	-	-	-	-	-
Isabela.....	-	-	-	-	-	-	-	-	-	-	-	-	-	-
Jayuya.....	-	-	-	-	-	-	-	-	-	-	-	-	-	-
Juana Díaz.....	2	-	(D)	-	(D)	-	(D)	-	-	-	-	-	-	-
Juncos.....	-	-	-	-	-	-	-	-	-	-	-	-	-	-
Lajas.....	-	2	-	(D)	-	(D)	-	(D)	-	-	-	-	-	-
Lares.....	-	-	-	-	-	-	-	-	-	-	-	-	-	-
Las Marías.....	2	1	(D)	(D)	(D)	(D)	(D)	(D)	(D)	-	1	-	(D)	-
Las Piedras.....	-	-	-	-	-	-	-	-	-	-	-	-	-	-
Loíza.....	-	-	-	-	-	-	-	-	-	-	-	-	-	-
Luquillo.....	-	-	-	-	-	-	-	-	-	-	-	-	-	-
Manatí.....	-	-	-	-	-	-	-	-	-	-	-	-	-	-
Maricao.....	-	2	-	(D)	-	(D)	-	(D)	-	(D)	-	1	-	(D)
Maunabo.....	-	-	-	-	-	-	-	-	-	-	-	-	-	-
Mayagüez.....	2	4	(D)	(Z)	(D)	22	(D)	(D)	(D)	(D)	1	2	(D)	(D)
Moca.....	-	-	-	-	-	-	-	-	-	-	-	-	-	-
Morovis.....	-	3	-	(Z)	-	8	-	(D)	-	(D)	-	2	-	(D)
Naguabo.....	-	1	-	(D)	-	(D)	-	(D)	-	-	-	-	-	-
Naranjito.....	-	-	-	-	-	-	-	-	-	-	-	-	-	-
Orocovis.....	-	-	-	-	-	-	-	-	-	-	-	-	-	-
Patillas.....	-	-	-	-	-	-	-	-	-	-	-	-	-	-
Peñuelas.....	-	1	-	(D)	-	(D)	-	-	-	(D)	-	1	-	(D)
Ponce.....	-	-	-	-	-	-	-	-	-	-	-	-	-	-
Quebradillas.....	-	-	-	-	-	-	-	-	-	-	-	-	-	-
Rincón.....	-	-	-	-	-	-	-	-	-	-	-	-	-	-
Río Grande.....	-	-	-	-	-	-	-	-	-	-	-	-	-	-
Sabana Grande.....	1	1	(D)	(D)	(D)	(D)	(D)	(D)	-	-	-	-	-	-
Salinas.....	-	-	-	-	-	-	-	-	-	-	-	-	-	-
San Germán.....	2	5	(D)	2	(D)	206	(D)	(D)	(D)	(D)	1	3	(D)	22
San Juan.....	-	-	-	-	-	-	-	-	-	-	-	-	-	-
San Lorenzo.....	-	-	-	-	-	-	-	-	-	-	-	-	-	-
San Sebastián.....	2	2	(D)	(D)	(D)	(D)	(D)	(D)	-	(D)	-	1	-	(D)
Santa Isabel.....	3	2	(D)	(D)	(D)	(D)	(D)	-	(D)	(D)	1	2	(D)	(D)
Toa Alta.....	-	-	-	-	-	-	-	-	-	-	-	-	-	-
Toa Baja.....	-	-	-	-	-	-	-	-	-	-	-	-	-	-
Trujillo Alto.....	-	-	-	-	-	-	-	-	-	-	-	-	-	-
Utua.....	2	1	(D)	(D)	(D)	(D)	(D)	(D)	(D)	-	1	-	(D)	-
Vega Alta.....	-	-	-	-	-	-	-	-	-	-	-	-	-	-
Vega Baja.....	-	-	-	-	-	-	-	-	-	-	-	-	-	-
Vieques.....	-	-	-	-	-	-	-	-	-	-	-	-	-	-
Villalba.....	1	-	(D)	-	(D)	-	(D)	-	-	-	-	-	-	-
Yabucoa.....	-	-	-	-	-	-	-	-	-	-	-	-	-	-
Yauco.....	1	-	(D)	-	(D)	-	-	-	(D)	-	1	-	(D)	-

**Table 74. Lemons and Limes: 2012 and 2007**

[For meaning of abbreviations and symbols, see introductory text.]

Geographic area	Total						Trees				Quantity harvested			
	Farms		Cuerdas		Trees		Nonbearing age		Bearing age		Farms		Hundreds	
	2012	2007	2012	2007	2012	2007	2012	2007	2012	2007	2012	2007	2012	2007
Puerto Rico .....	221	235	310	169	46,665	24,533	14,251	8,028	32,414	16,505	151	197	44,762	46,974
Adjuntas .....	13	5	8	(D)	821	(D)	664	(D)	157	(D)	7	4	41	(D)
Aguada .....	2	14	(D)	(Z)	(D)	28	(D)	-	28	-	-	14	-	14
Aguadilla .....	2	3	(D)	(Z)	(D)	22	(D)	-	(D)	22	2	3	(D)	(D)
Aguas Buenas .....	4	14	(D)	(D)	(D)	(D)	22	(D)	(D)	(D)	1	14	(D)	(D)
Aibonito .....	-	-	-	-	-	-	-	-	-	-	-	-	-	-
Añasco .....	3	2	(D)	(D)	(D)	(D)	(D)	(D)	(D)	(D)	3	1	(D)	(D)
Arecibo .....	-	2	-	(D)	-	(D)	-	-	-	(D)	-	2	-	(D)
Arroyo .....	-	-	-	-	-	-	-	-	-	-	-	-	-	-
Barceloneta .....	-	5	-	(Z)	-	10	-	-	-	10	-	5	-	5
Barranquitas .....	4	1	10	(D)	1,450	(D)	(D)	(D)	(D)	-	2	-	(D)	-
Bayamón .....	2	-	(D)	-	(D)	-	-	-	(D)	-	2	-	(D)	-
Cabo Rojo .....	10	1	19	(D)	3,135	(D)	-	-	3,135	(D)	10	1	(D)	(D)
Caguas .....	-	-	-	-	-	-	-	-	-	-	-	-	-	-
Camuy .....	6	4	3	1	302	130	(D)	302	(D)	6	2	296	(D)	
Canóvanas .....	-	4	-	2	-	374	-	-	374	-	4	-	4,002	
Carolina .....	-	2	-	(D)	-	(D)	-	-	(D)	-	2	-	(D)	
Cataño .....	-	-	-	-	-	-	-	-	-	-	-	-	-	
Cayey .....	2	6	(D)	4	(D)	646	(D)	(D)	646	1	6	(D)	810	
Ceiba .....	-	2	-	(D)	-	(D)	-	-	(D)	-	2	-	(D)	
Ciales .....	4	4	4	4	455	584	(D)	(D)	584	2	4	(D)	387	
Cidra .....	1	2	(D)	(D)	(D)	(D)	-	(D)	(D)	(D)	1	2	(D)	(D)
Coamo .....	-	1	-	(D)	-	(D)	-	(D)	-	-	-	-	-	
Comerío .....	-	1	-	(D)	-	(D)	-	(D)	-	-	-	-	-	
Corozal .....	4	4	16	18	2,190	1,920	(D)	(D)	(D)	(D)	4	3	1,500	13,200
Culebra .....	-	-	-	-	-	-	-	-	-	-	-	-	-	
Dorado .....	2	-	(D)	-	(D)	-	-	-	(D)	-	2	-	(D)	
Fajardo .....	-	-	-	-	-	-	-	-	-	-	-	-	-	
Florida .....	1	13	(D)	(Z)	(D)	26	(D)	-	26	-	-	13	-	13
Guánica .....	-	4	-	(D)	-	(D)	-	(D)	-	6	-	3	-	3
Guayama .....	1	4	(D)	(D)	(D)	(D)	(D)	-	(D)	-	-	4	-	(D)
Guayanilla .....	1	2	(D)	(D)	(D)	(D)	(D)	-	(D)	-	2	-	(D)	
Guaynabo .....	3	2	(D)	(D)	150	(D)	150	-	(D)	(D)	-	2	-	(D)
Gurabo .....	2	-	(D)	-	(D)	-	(D)	-	(D)	-	1	-	(D)	
Hatillo .....	2	-	(D)	-	(D)	-	(D)	-	(D)	-	2	-	(D)	
Hormigueros .....	-	-	-	-	-	-	-	-	-	-	-	-	-	
Humacao .....	-	-	-	-	-	-	-	-	-	-	-	-	-	
Isabela .....	1	-	(D)	-	(D)	-	-	-	(D)	-	1	-	(D)	
Jayuya .....	5	6	(D)	4	356	524	(D)	400	(D)	124	3	5	(D)	26
Juana Díaz .....	2	1	(D)	(D)	(D)	(D)	(D)	(D)	(D)	-	1	-	(D)	
Juncos .....	-	-	-	-	-	-	-	-	-	-	-	-	-	
Lajas .....	53	2	51	(D)	8,372	(D)	-	-	8,372	(D)	53	2	1,230	(D)
Lares .....	12	12	26	28	4,214	4,385	960	1,024	3,254	3,361	7	8	1,797	5,268
Las Marías .....	11	4	7	(D)	767	(D)	681	(D)	86	(D)	8	3	56	(D)
Las Piedras .....	-	1	-	(D)	-	(D)	-	(D)	-	-	-	-	-	
Loíza .....	-	-	-	-	-	-	-	-	-	-	-	-	-	
Luquillo .....	-	2	-	(D)	-	(D)	-	-	(D)	-	2	-	(D)	
Manatí .....	2	3	(D)	(Z)	(D)	80	-	-	(D)	80	2	3	(D)	204
Maricao .....	2	3	(D)	(D)	(D)	(D)	(D)	-	(D)	(D)	1	3	(D)	(D)
Maunabo .....	-	4	-	(Z)	-	8	-	-	-	8	-	4	-	4
Mayagüez .....	7	7	2	(D)	209	(D)	52	(D)	157	(D)	5	5	206	187
Moca .....	5	-	5	-	676	-	(D)	-	(D)	-	1	-	(D)	
Morovis .....	-	6	-	(Z)	-	67	-	(D)	-	(D)	-	5	-	42
Naguabo .....	1	1	-	(D)	-	(D)	-	-	(D)	-	1	-	(D)	
Naranjito .....	-	1	-	(D)	-	(D)	-	-	(D)	-	1	-	(D)	
Orocovis .....	-	2	-	(D)	-	(D)	-	-	(D)	-	2	-	(D)	
Patillas .....	-	-	-	-	-	-	-	-	-	-	-	-	-	
Peñuelas .....	3	-	(Z)	-	76	-	76	-	-	-	-	-	-	
Ponce .....	2	3	(D)	(Z)	(D)	41	(D)	(D)	(D)	41	1	3	(D)	11
Quebradillas .....	1	2	(D)	(D)	(D)	(D)	(D)	(D)	(D)	(D)	-	2	-	(D)
Rincón .....	-	4	-	(Z)	-	8	-	-	-	8	-	4	-	4
Río Grande .....	1	-	(D)	-	(D)	-	(D)	-	-	-	-	-	-	
Sabana Grande .....	2	8	(D)	(Z)	(D)	16	(D)	-	-	16	-	8	-	8
Salinas .....	-	-	-	-	-	-	-	-	-	-	-	-	-	
San Germán .....	2	7	(D)	(Z)	(D)	38	(D)	(D)	(D)	(D)	1	5	(D)	78
San Juan .....	2	4	(D)	(Z)	(D)	11	(D)	(D)	(D)	(D)	-	3	-	3
San Lorenzo .....	-	1	-	(D)	-	(D)	-	(D)	-	-	-	-	-	
San Sebastián .....	4	6	7	(D)	857	165	857	(D)	(D)	(D)	-	2	-	(D)
Santa Isabel .....	3	1	10	(D)	1,810	(D)	(D)	(D)	(D)	(D)	2	-	(D)	
Toa Alta .....	2	6	(D)	(Z)	(D)	17	(D)	(D)	(D)	(D)	2	4	(D)	4
Toa Baja .....	-	-	-	-	-	-	-	-	-	-	-	-	-	
Trujillo Alto .....	-	4	-	(Z)	-	8	-	-	-	8	-	4	-	4
Utua .....	16	13	31	7	4,780	638	1,092	357	3,688	281	10	10	6,325	148
Vega Alta .....	-	4	-	(Z)	-	8	-	-	-	8	-	4	-	4
Vega Baja .....	7	6	5	7	565	1,188	340	(D)	225	(D)	4	5	237	4,070
Vieques .....	-	4	-	(Z)	-	8	-	-	-	8	-	4	-	4
Villalba .....	5	1	2	(D)	212	(D)	(D)	-	(D)	(D)	1	1	(D)	(D)
Yabucoa .....	-	-	-	-	-	-	-	-	-	-	-	-	-	
Yauco .....	2	4	(D)	(D)	(D)	(D)	-	(D)	(D)	(D)	2	1	(D)	(D)

**Table 75. Starfruit: 2012**

[For meaning of abbreviations and symbols, see introductory text.]

Geographic area	Total			Trees		Quantity harvested	
	Farms	Cuerdas	Trees	Nonbearing age	Bearing age	Farms	Cwt
Puerto Rico.....	43	13	1,550	718	832	22	9
Adjuntas.....	2	(D)	(D)	(D)	-	-	-
Aguada.....	-	-	-	-	-	-	-
Aguadilla.....	-	-	-	-	-	-	-
Aguas Buenas.....	1	(D)	(D)	(D)	-	-	-
Aibonito.....	-	-	-	-	-	-	-
Añasco.....	-	-	-	-	-	-	-
Arecibo.....	-	-	-	-	-	-	-
Arroyo.....	-	-	-	-	-	-	-
Barceloneta.....	-	-	-	-	-	-	-
Barranquitas.....	-	-	-	-	-	-	-
Bayamón.....	-	-	-	-	-	-	-
Cabo Rojo.....	2	(D)	(D)	-	(D)	2	(D)
Caguas.....	-	-	-	-	-	-	-
Camuy.....	-	-	-	-	-	-	-
Canóvanas.....	-	-	-	-	-	-	-
Carolina.....	-	-	-	-	-	-	-
Cataño.....	-	-	-	-	-	-	-
Cayey.....	-	-	-	-	-	-	-
Ceiba.....	-	-	-	-	-	-	-
Ciales.....	2	(D)	(D)	(D)	(D)	1	(D)
Cidra.....	1	(D)	(D)	-	(D)	1	(D)
Coamo.....	-	-	-	-	-	-	-
Comerio.....	-	-	-	-	-	-	-
Corozal.....	3	(D)	101	-	101	3	(Z)
Culebra.....	-	-	-	-	-	-	-
Dorado.....	-	-	-	-	-	-	-
Fajardo.....	-	-	-	-	-	-	-
Florida.....	-	-	-	-	-	-	-
Guánica.....	-	-	-	-	-	-	-
Guayama.....	1	(D)	(D)	-	(D)	1	(D)
Guayanilla.....	1	(D)	(D)	(D)	-	-	-
Guaynabo.....	-	-	-	-	-	-	-
Gurabo.....	-	-	-	-	-	-	-
Hatillo.....	-	-	-	-	-	-	-
Hormigueros.....	-	-	-	-	-	-	-
Humacao.....	-	-	-	-	-	-	-
Isabela.....	-	-	-	-	-	-	-
Jayuya.....	1	(D)	(D)	-	(D)	1	(D)
Juana Díaz.....	-	-	-	-	-	-	-
Juncos.....	-	-	-	-	-	-	-
Lajas.....	-	-	-	-	-	-	-
Lares.....	2	(D)	(D)	(D)	(D)	1	(D)
Las Marías.....	4	(D)	(D)	(D)	(D)	2	(D)
Las Piedras.....	-	-	-	-	-	-	-
Loíza.....	-	-	-	-	-	-	-
Luquillo.....	-	-	-	-	-	-	-
Manatí.....	1	(D)	(D)	(D)	-	-	-
Maricao.....	2	(D)	(D)	(D)	(D)	2	(D)
Maunabo.....	-	-	-	-	-	-	-
Mayagüez.....	5	(Z)	55	(D)	(D)	2	(D)
Moca.....	-	-	-	-	-	-	-
Morovis.....	-	-	-	-	-	-	-
Naguabo.....	-	-	-	-	-	-	-
Naranjito.....	1	(D)	(D)	-	(D)	1	(D)
Orocovis.....	-	-	-	-	-	-	-
Patillas.....	-	-	-	-	-	-	-
Peñuelas.....	2	(D)	(D)	(D)	-	-	-
Ponce.....	2	(D)	(D)	(D)	(D)	1	(D)
Quebradillas.....	-	-	-	-	-	-	-
Rincón.....	-	-	-	-	-	-	-
Río Grande.....	-	-	-	-	-	-	-
Sabana Grande.....	-	-	-	-	-	-	-
Salinas.....	-	-	-	-	-	-	-
San Germán.....	1	(D)	(D)	(D)	-	-	-
San Juan.....	-	-	-	-	-	-	-
San Lorenzo.....	-	-	-	-	-	-	-
San Sebastián.....	1	(D)	(D)	(D)	-	-	-
Santa Isabel.....	2	(D)	(D)	(D)	-	-	-
Toa Alta.....	-	-	-	-	-	-	-
Toa Baja.....	-	-	-	-	-	-	-
Trujillo Alto.....	-	-	-	-	-	-	-
Utua.....	2	(D)	(D)	(D)	(D)	1	(D)
Vega Alta.....	-	-	-	-	-	-	-
Vega Baja.....	-	-	-	-	-	-	-
Vieques.....	-	-	-	-	-	-	-
Villalba.....	3	(D)	(D)	(D)	(D)	2	(D)
Yabucoa.....	-	-	-	-	-	-	-
Yauco.....	1	(D)	(D)	-	(D)	1	(D)



Table 76. Other Fruit: 2012 and 2007

[For meaning of abbreviations and symbols, see introductory text.]

Geographic area	Farms		Cuerdas		Trees						Quantity harvested			
	2012	2007	2012	2007	Total		Nonbearing age		Bearing age		Farms		Hundreds	
					2012	2007	2012	2007	2012	2007	2012	2007	2012	2007
Puerto Rico .....	210	143	244	268	70,027	32,500	9,909	10,953	60,118	21,547	140	89	38,859	13,967
Adjuntas .....	32	6	21	15	3,498	2,833	1,529	(D)	1,969	(D)	18	5	22	(D)
Aguada .....	1	1	(D)	(D)	(D)	(D)	(D)	(D)	-	-	-	-	-	-
Aguadilla .....	-	-	-	-	-	-	-	-	-	-	-	-	-	-
Aguas Buenas .....	2	1	(D)	(D)	(D)	(D)	(D)	(D)	-	(D)	-	1	-	(D)
Aibonito .....	2	-	(D)	-	(D)	-	-	-	(D)	-	2	-	(D)	-
Añasco .....	3	1	3	(D)	135	(D)	135	-	(D)	(D)	-	1	-	(D)
Arecibo .....	-	2	-	(D)	-	(D)	-	(D)	-	(D)	-	1	-	(D)
Arroyo .....	-	2	-	(D)	-	(D)	-	(D)	-	(D)	-	2	-	(D)
Barceloneta .....	-	-	-	-	-	-	-	-	-	-	-	-	-	-
Barranquitas .....	4	1	7	(D)	3,900	(D)	(D)	(D)	(D)	-	4	-	2,405	-
Bayamón .....	-	-	-	-	-	-	-	-	-	-	-	-	-	-
Cabo Rojo .....	2	1	(D)	(D)	(D)	(D)	-	-	(D)	(D)	2	1	(D)	(D)
Caguas .....	-	-	-	-	-	-	-	-	-	-	-	-	-	-
Camuy .....	4	-	(D)	-	208	-	208	-	-	-	-	-	-	-
Canóvanas .....	-	4	-	6	-	450	-	450	-	-	-	-	-	-
Carolina .....	-	-	-	-	-	-	-	-	-	-	-	-	-	-
Cataño .....	-	-	-	-	-	-	-	-	-	-	-	-	-	-
Cayey .....	3	2	2	(D)	1,610	(D)	-	(D)	1,610	(D)	3	2	1,608	(D)
Ceiba .....	-	-	-	-	-	-	-	-	-	-	-	-	-	-
Ciales .....	-	9	-	17	-	2,270	-	1,510	-	760	-	7	-	404
Cidra .....	4	2	4	(D)	2,450	(D)	-	-	2,450	(D)	4	2	2,401	(D)
Coamo .....	11	-	11	-	8,800	-	-	-	8,800	-	11	-	8,800	-
Comerio .....	1	1	(D)	(D)	(D)	(D)	(D)	(D)	(D)	-	1	-	(D)	-
Corozal .....	1	3	(D)	(D)	(D)	(D)	(D)	(D)	(D)	(D)	-	3	-	(D)
Culebra .....	-	-	-	-	-	-	-	-	-	-	-	-	-	-
Dorado .....	-	-	-	-	-	-	-	-	-	-	-	-	-	-
Fajardo .....	-	-	-	-	-	-	-	-	-	-	-	-	-	-
Florida .....	-	-	-	-	-	-	-	-	-	-	-	-	-	-
Guánica .....	1	1	(D)	(D)	(D)	(D)	-	-	(D)	(D)	1	1	(D)	(D)
Guayama .....	-	2	-	(D)	(D)	(D)	-	(D)	(D)	(D)	-	2	-	(D)
Guayanilla .....	4	1	11	(D)	2,770	(D)	(D)	-	(D)	(D)	3	1	(D)	(D)
Guaynabo .....	3	2	11	(D)	3,000	(D)	-	-	3,000	(D)	3	2	12	(D)
Gurabo .....	1	-	(D)	-	(D)	-	(D)	-	-	-	-	-	-	-
Hatillo .....	1	-	(D)	-	(D)	-	(D)	-	(D)	-	1	-	(D)	-
Hormigueros .....	-	-	-	-	-	-	-	-	-	-	-	-	-	-
Humacao .....	-	2	-	(D)	-	(D)	-	(D)	-	-	-	-	-	-
Isabela .....	1	-	(D)	-	(D)	-	-	-	(D)	-	1	-	(D)	-
Jayuya .....	13	1	14	(D)	2,223	(D)	750	(D)	1,473	(D)	9	1	118	(D)
Juana Díaz .....	4	-	4	-	3,200	-	-	-	3,200	-	4	-	3,200	-
Juncos .....	-	-	-	-	-	-	-	-	-	-	-	-	-	-
Lajas .....	1	-	(D)	-	(D)	-	-	-	(D)	-	1	-	(D)	-
Lares .....	21	6	23	8	4,205	1,025	521	255	3,684	770	16	6	46	(D)
Las Marías .....	13	9	9	4	1,412	382	418	-	994	(D)	8	7	8	79
Las Piedras .....	-	1	-	(D)	-	(D)	-	(D)	-	(D)	-	1	-	(D)
Loíza .....	-	-	-	-	-	-	-	-	-	-	-	-	-	-
Luquillo .....	-	-	-	-	-	-	-	-	-	-	-	-	-	-
Manatí .....	2	1	(D)	(D)	(D)	(D)	(D)	-	(D)	(D)	1	1	(D)	(D)
Maricao .....	8	3	3	(D)	653	(D)	240	(D)	413	(D)	5	3	(D)	(D)
Maunabo .....	-	-	-	-	-	-	-	-	-	-	-	-	-	-
Mayagüez .....	7	4	10	(D)	830	95	(D)	(D)	(D)	(D)	2	2	(D)	(D)
Moca .....	4	2	4	(D)	195	(D)	195	-	-	(D)	-	2	-	(D)
Morovis .....	4	4	-	1	-	212	-	-	-	212	-	4	-	187
Naguabo .....	-	1	-	(D)	-	(D)	-	(D)	-	-	-	-	-	-
Naranjito .....	3	-	(D)	-	3,300	-	-	-	3,300	-	3	-	1,610	-
Orocovis .....	-	-	-	-	-	-	-	-	-	-	-	-	-	-
Patillas .....	-	-	-	-	-	-	-	-	-	-	-	-	-	-
Peñuelas .....	2	-	(D)	-	(D)	-	(D)	-	-	-	-	-	-	-
Ponce .....	3	5	2	7	92	597	92	(D)	-	(D)	-	2	-	(D)
Quebradillas .....	-	2	-	(D)	-	(D)	-	(D)	(D)	(D)	-	2	-	(D)
Rincón .....	1	2	(D)	(D)	(D)	(D)	(D)	(D)	(D)	(D)	1	-	(D)	-
Río Grande .....	1	-	(D)	-	(D)	-	(D)	-	-	-	-	-	-	-
Sabana Grande .....	-	-	-	-	-	-	-	-	-	-	-	-	-	-
Salinas .....	-	2	-	(D)	-	(D)	-	(D)	-	-	-	-	-	-
San Germán .....	4	4	2	27	92	(D)	(D)	(D)	(D)	734	2	4	(D)	98
San Juan .....	-	1	-	(D)	-	(D)	-	(D)	-	-	-	-	-	-
San Lorenzo .....	1	2	(D)	(D)	(D)	(D)	-	(D)	(D)	(D)	1	2	(D)	(D)
San Sebastián .....	4	7	26	14	4,004	1,892	(D)	(D)	(D)	(D)	3	3	9	(D)
Santa Isabel .....	11	1	11	(D)	8,800	-	-	-	8,800	(D)	11	1	8,800	(D)
Toa Alta .....	-	-	-	-	-	-	-	-	-	-	-	-	-	-
Toa Baja .....	-	-	-	-	-	-	-	-	-	-	-	-	-	-
Trujillo Alto .....	-	-	-	-	-	-	-	-	-	-	-	-	-	-
Utua .....	15	16	15	66	2,841	8,392	323	2,815	2,518	5,577	11	15	(D)	1,718
Vega Alta .....	-	3	-	5	-	520	-	520	-	-	-	-	-	-
Vega Baja .....	5	2	7	(D)	3,700	(D)	(D)	(D)	(D)	(D)	5	1	3,203	(D)
Vieques .....	-	-	-	-	-	-	-	-	-	-	-	-	-	-
Villalba .....	6	-	4	-	1,942	-	(D)	-	(D)	-	3	-	1,600	-
Yabucoa .....	-	13	-	1	-	65	-	65	-	-	-	-	-	-
Yauco .....	-	7	-	(Z)	-	50	-	(D)	-	(D)	-	1	-	(D)

**Table 77. Selected Vegetables or Melons Harvested for Sale: 2012 and 2007**

[For meaning of abbreviations and symbols, see introductory text.]

Geographic area	Total vegetables harvested for sale						Irrigated land			
	Farms		Cuerdas		Quantity harvested (pounds)		Farms		Cuerdas	
	2012	2007	2012	2007	2012	2007	2012	2007	2012	2007
Puerto Rico.....	1,531	1,008	7,014	8,146	107,352,289	117,627,077	376	151	4,115	3,501
Adjuntas.....	24	22	24	26	73,732	64,007	1	2	(D)	(D)
Aguada.....	17	4	62	(D)	675,914	(D)	4	1	(D)	(D)
Aguadilla.....	2	2	(D)	(D)	(D)	(D)	-	-	-	-
Aguas Buenas.....	16	7	39	30	485,425	109,425	-	-	-	-
Aibonito.....	49	13	82	92	496,968	797,325	20	1	19	(D)
Añasco.....	47	5	123	11	1,208,600	102,070	26	-	62	-
Arecibo.....	93	63	67	113	2,152,206	76,047	49	26	34	13
Arroyo.....	-	-	-	-	-	-	-	-	-	-
Barceloneta.....	-	-	-	-	-	-	-	-	-	-
Barranquitas.....	99	62	181	459	1,262,925	3,659,784	15	2	21	(D)
Bayamón.....	6	1	17	(D)	241,600	(D)	-	-	-	-
Cabo Rojo.....	7	9	(D)	15	(D)	105,400	4	8	(D)	15
Caguas.....	15	13	20	17	42,972	67,600	4	-	4	-
Camuy.....	30	12	22	33	187,576	140,372	2	-	(D)	-
Canóvanas.....	7	14	10	35	(D)	735,274	2	-	(D)	-
Carolina.....	8	2	4	(D)	4,020	(D)	-	-	-	-
Cataño.....	-	-	-	-	-	-	-	-	-	-
Cayey.....	17	15	21	108	188,930	748,668	5	2	8	(D)
Ceiba.....	2	2	(D)	(D)	(D)	(D)	-	-	-	-
Ciales.....	39	18	49	161	349,341	1,302,510	2	-	(D)	-
Cidra.....	22	15	34	121	259,535	903,800	9	-	14	-
Coamo.....	90	36	642	357	8,897,990	2,627,189	38	6	538	34
Comerio.....	35	25	91	129	746,080	748,215	3	1	(D)	(D)
Corozal.....	58	47	79	92	482,830	684,507	2	-	(D)	-
Culebra.....	-	-	-	-	-	-	-	-	-	-
Dorado.....	2	1	(D)	(D)	(D)	(D)	-	-	-	-
Fajardo.....	7	4	21	4	295,750	9,100	-	2	-	(D)
Florida.....	-	-	-	-	-	-	-	-	-	-
Guánica.....	23	17	354	682	3,332,970	8,111,564	7	14	166	773
Guayama.....	7	5	5	15	10,135	(D)	1	-	(D)	-
Guayanilla.....	12	1	12	(D)	(D)	(D)	2	1	(D)	(D)
Guaynabo.....	-	-	-	-	-	-	-	-	-	-
Gurabo.....	34	7	100	11	1,297,978	40,027	7	3	5	5
Hatillo.....	41	54	41	95	559,937	188,840	10	28	5	15
Hormigueros.....	11	1	35	(D)	336,000	(D)	8	1	20	(D)
Humacao.....	5	27	3	7	4,000	1,350	-	-	-	-
Isabela.....	39	13	70	105	428,110	786,850	6	-	9	-
Jayuya.....	4	9	4	10	17,000	17,508	-	-	-	-
Juana Díaz.....	34	19	303	648	3,377,088	4,286,300	13	5	266	506
Juncos.....	6	4	6	(D)	13,810	(D)	2	-	(D)	-
Lajas.....	5	20	(D)	55	(D)	587,588	2	17	(D)	47
Lares.....	40	68	61	50	737,892	890,983	2	1	(D)	(D)
Las Marías.....	10	15	27	15	89,150	38,100	-	-	-	-
Las Piedras.....	3	14	4	39	(D)	108,839	-	-	-	-
Loíza.....	-	3	-	5	-	(D)	-	-	-	-
Luquillo.....	7	2	22	(D)	295,500	(D)	-	-	-	-
Manatí.....	2	4	(D)	11	(D)	44,400	-	-	-	-
Maricao.....	6	5	12	6	60,581	14,850	2	2	(D)	(D)
Maunabo.....	2	1	(D)	(D)	(D)	(D)	-	-	-	-
Mayagüez.....	10	9	19	13	87,353	110,140	-	-	-	-
Moca.....	19	29	44	63	447,477	166,650	10	-	21	-
Morovis.....	32	10	21	27	53,710	62,380	1	-	(D)	-
Naguabo.....	3	7	2	22	5,600	114,450	1	-	(D)	-
Naranjito.....	28	26	(D)	108	134,821	619,227	5	1	8	(D)
Orocovis.....	70	41	117	129	523,893	681,725	2	-	(D)	-
Patillas.....	2	11	(D)	10	(D)	86,060	-	-	-	-
Peñuelas.....	10	1	15	(D)	17,154	(D)	2	-	(D)	-
Ponce.....	31	6	128	(D)	1,311,790	(D)	18	1	92	(D)
Quebradillas.....	1	3	(D)	3	(D)	30,000	-	-	-	-
Rincón.....	-	-	-	-	-	-	-	-	-	-
Río Grande.....	16	13	12	20	49,659	49,300	3	-	2	-
Sabana Grande.....	11	4	119	22	1,735,300	(D)	3	-	90	-
Salinas.....	9	13	161	98	1,496,702	1,874,850	9	6	161	86
San Germán.....	5	5	1	11	(D)	66,450	2	2	-	(D)
San Juan.....	15	-	36	-	1,405,443	-	1	-	(D)	-
San Lorenzo.....	26	19	34	59	184,780	323,870	4	-	7	-
San Sebastián.....	19	4	10	3	55,750	3,510	-	-	-	-
Santa Isabel.....	70	32	2,525	3,266	60,371,878	76,429,357	45	13	2,137	1,756
Toa Alta.....	2	1	(D)	(D)	(D)	(D)	-	-	-	-
Toa Baja.....	-	-	-	-	-	-	-	-	-	-
Trujillo Alto.....	1	2	(D)	(D)	(D)	(D)	-	1	-	(D)
Utua.....	18	32	22	37	244,815	385,678	1	1	(D)	(D)
Vega Alta.....	1	-	(D)	-	(D)	-	-	-	-	-
Vega Baja.....	42	15	53	138	385,220	1,137,390	12	1	23	(D)
Vieques.....	4	2	10	(D)	149,050	(D)	2	-	(D)	-
Villalba.....	49	10	311	38	4,253,189	37,549	7	-	(D)	-
Yabucoa.....	44	21	23	13	85,290	69,870	2	-	(D)	-
Yauco.....	10	11	7	254	35,365	1,502,200	-	2	-	(D)

--continued

**Table 77. Selected Vegetables or Melons Harvested for Sale: 2012 and 2007 (continued)**

[For meaning of abbreviations and symbols, see introductory text.]

Geographic area	Tomatoes (including hydroponics)						Peppers (excluding hydroponics)					
	Farms		Cuerdas		Quantity harvested (pounds)		Farms		Cuerdas		Quantity harvested (pounds)	
	2012	2007	2012	2007	2012	2007	2012	2007	2012	2007	2012	2007
Puerto Rico .....	120	95	784	894	(D)	(D)	727	508	1,332	1,783	(D)	11,109,499
Adjuntas .....	-	-	-	-	-	-	15	14	13	15	54,400	11,710
Aguada .....	2	-	(D)	-	(D)	-	2	4	(D)	(D)	(D)	(D)
Aguadilla .....	-	-	-	-	-	-	6	-	-	-	-	-
Agua Buenas .....	-	1	-	(D)	-	(D)	6	5	(D)	7	(D)	(D)
Aibonito .....	20	-	4	-	15,700	-	33	4	11	45	69,420	202,650
Anasco .....	-	1	-	(D)	-	-	6	3	5	(D)	74,600	(D)
Arecibo .....	2	26	(D)	3	(D)	390	87	28	35	7	503,366	5,780
Arroyo .....	-	-	-	-	-	-	-	-	-	-	-	-
Barceloneta .....	-	-	-	-	-	-	-	-	-	-	-	-
Barranquitas .....	10	-	2	-	7,600	-	55	23	47	154	266,075	(D)
Bayamón .....	-	-	-	-	-	-	-	-	-	-	-	-
Cabo Rojo .....	1	-	(D)	-	(D)	-	4	7	(D)	(D)	(D)	(D)
Caguas .....	-	-	-	-	-	-	7	7	(D)	6	19,808	10,400
Camuy .....	-	-	-	-	-	-	9	10	(D)	13	(D)	30,600
Canóvanas .....	-	2	-	(D)	-	-	4	5	5	6	30,100	(D)
Carolina .....	-	-	-	-	-	-	4	-	2	-	3,100	-
Cataño .....	-	-	-	-	-	-	-	-	-	-	-	-
Cayey .....	2	2	(D)	(D)	(D)	(D)	12	9	8	50	90,300	205,168
Ceiba .....	-	-	-	-	-	-	2	-	(D)	-	(D)	-
Ciales .....	2	-	(D)	-	(D)	-	15	7	8	77	19,575	338,750
Cidra .....	6	-	1	-	3,600	-	19	9	12	57	89,245	252,500
Coamo .....	13	-	(D)	-	(D)	-	55	17	130	122	2,154,470	565,100
Comerío .....	2	-	(D)	-	(D)	-	18	16	24	51	225,150	197,900
Corozal .....	-	-	-	-	-	-	15	20	13	22	65,500	47,100
Culebra .....	-	-	-	-	-	-	-	-	-	-	-	-
Dorado .....	-	-	-	-	-	-	-	-	-	-	-	-
Fajardo .....	-	-	-	-	-	-	-	2	-	(D)	-	(D)
Florida .....	-	-	-	-	-	-	-	-	-	-	-	-
Guánica .....	2	4	(D)	(D)	(D)	(D)	4	13	16	(D)	53,551	841,540
Guayama .....	1	-	(D)	-	(D)	-	4	3	2	(D)	2,475	(D)
Guayanilla .....	1	-	(D)	-	(D)	-	6	-	3	-	22,300	-
Guaynabo .....	-	-	-	-	-	-	-	-	-	-	-	-
Gurabo .....	1	-	(D)	-	(D)	-	8	5	(D)	2	(D)	(D)
Hatillo .....	-	26	-	3	-	390	31	30	13	11	137,400	23,480
Hormigueros .....	-	-	-	-	-	-	-	-	-	-	-	-
Humacao .....	-	-	-	-	-	-	5	-	3	-	4,000	-
Isabela .....	2	-	(D)	-	(D)	-	14	6	7	52	56,725	228,500
Jayuya .....	-	-	-	-	-	-	3	5	(D)	2	(D)	2,258
Juana Díaz .....	5	2	(D)	(D)	3,800	(D)	18	9	10	(D)	(D)	545,125
Juncos .....	2	-	(D)	-	(D)	-	3	3	1	(D)	1,550	(D)
Lajas .....	-	2	-	(D)	-	-	1	16	(D)	29	(D)	190,796
Lares .....	3	15	(D)	4	81,000	463,946	6	32	9	22	86,700	51,400
Las Marías .....	-	-	-	-	-	-	2	8	(D)	4	(D)	15,400
Las Piedras .....	-	-	-	-	-	-	2	10	(D)	(D)	(D)	21,200
Loíza .....	-	-	-	-	-	-	-	2	-	(D)	-	(D)
Luquillo .....	-	-	-	-	-	-	-	1	-	(D)	-	(D)
Manatí .....	-	-	-	-	-	-	2	3	(D)	4	(D)	9,300
Maricao .....	2	-	(D)	-	(D)	-	6	4	6	(D)	27,400	9,600
Maunabo .....	1	-	(D)	-	(D)	-	-	-	-	-	-	-
Mayagüez .....	-	3	-	(D)	-	(D)	3	1	8	(D)	(D)	(D)
Moca .....	-	-	-	-	-	-	4	21	3	20	15,300	(D)
Morovis .....	1	-	(D)	-	(D)	-	15	8	7	8	24,250	9,830
Naguabo .....	-	-	-	-	-	-	1	4	(D)	5	(D)	11,250
Naranjito .....	3	-	(Z)	-	1,400	-	16	15	(D)	44	45,216	174,700
Orocovis .....	1	1	(D)	(D)	(D)	(D)	29	17	18	(D)	43,734	(D)
Patillas .....	-	-	-	-	-	-	-	3	-	(D)	-	860
Peñuelas .....	-	-	-	-	-	-	2	1	(D)	(D)	(D)	(D)
Ponce .....	-	3	-	(D)	-	(D)	2	4	(D)	1	(D)	500
Quebradillas .....	-	-	-	-	-	-	1	-	(D)	-	(D)	-
Rincón .....	-	-	-	-	-	-	-	-	-	-	-	-
Río Grande .....	3	-	(D)	-	(D)	-	10	13	6	10	17,100	11,100
Sabana Grande .....	1	-	(D)	-	(D)	-	2	2	(D)	(D)	(D)	(D)
Salinas .....	-	-	-	-	-	-	1	2	(D)	(D)	(D)	(D)
San Germán .....	-	-	-	-	-	-	2	1	(D)	(D)	(D)	(D)
San Juan .....	-	-	-	-	-	-	2	-	(D)	-	(D)	-
San Lorenzo .....	2	-	(D)	-	(D)	-	11	15	6	32	28,525	(D)
San Sebastián .....	-	-	-	-	-	-	1	2	(D)	(D)	(D)	(D)
Santa Isabel .....	15	3	(D)	(D)	(D)	(D)	49	19	274	(D)	(D)	4,613,150
Toa Alta .....	-	-	-	-	-	-	-	-	-	-	-	-
Toa Baja .....	-	-	-	-	-	-	-	-	-	-	-	-
Trujillo Alto .....	-	-	-	-	-	-	-	2	-	(D)	-	(D)
Utuado .....	3	-	(D)	-	(D)	-	7	16	4	11	17,402	(D)
Vega Alta .....	-	-	-	-	-	-	-	-	-	-	-	-
Vega Baja .....	6	-	1	-	2,000	-	26	7	12	63	96,455	274,790
Vieques .....	2	-	(D)	-	(D)	-	-	-	-	-	-	-
Villalba .....	2	-	(D)	-	(D)	-	19	5	63	(D)	(D)	(D)
Yabucoa .....	-	1	-	(D)	-	(D)	40	5	(D)	7	50,400	11,050
Yauco .....	1	3	(D)	8	(D)	26,000	1	5	(D)	106	(D)	570,100

--continued

**Table 77. Selected Vegetables or Melons Harvested for Sale: 2012 and 2007 (continued)**

[For meaning of abbreviations and symbols, see introductory text.]

Geographic area	Pumpkins harvested for sale						Watermelons harvested for sale					
	Farms		Cuerdas		Quantity harvested (pounds)		Farms		Cuerdas		Quantity harvested (pounds)	
	2012	2007	2012	2007	2012	2007	2012	2007	2012	2007	2012	2007
Puerto Rico.....	677	342	2,678	2,305	27,964,504	23,256,021	35	45	661	863	16,011,910	14,147,157
Adjuntas.....	3	3	(D)	(Z)	150	1,576	-	-	-	-	-	-
Aguada.....	9	-	27	-	450,000	-	-	-	-	-	-	-
Aguadilla.....	-	-	-	-	-	-	-	-	-	-	-	-
Aguas Buenas.....	13	5	26	22	372,000	99,000	-	-	-	-	-	-
Aibonito.....	32	4	54	18	275,700	270,200	-	-	-	-	-	-
Añasco.....	4	-	(D)	-	(D)	-	-	-	-	-	-	-
Arecibo.....	2	-	(D)	-	(D)	-	-	-	-	-	-	-
Arroyo.....	-	-	-	-	-	-	-	-	-	-	-	-
Barceloneta.....	-	-	-	-	-	-	-	-	-	-	-	-
Barranquitas.....	48	30	73	131	559,450	1,376,530	-	-	-	-	-	-
Bayamón.....	4	1	12	(D)	200,000	(D)	-	-	-	-	-	-
Cabo Rojo.....	5	1	(D)	(D)	(D)	(D)	2	-	(D)	-	(D)	-
Caguas.....	3	2	(D)	(D)	12,364	(D)	-	-	-	-	-	-
Camuy.....	16	3	12	(D)	95,400	(D)	-	-	-	-	-	-
Canóvanas.....	3	2	(D)	(D)	17,000	(D)	-	-	-	-	-	-
Carolina.....	1	2	(D)	(D)	(D)	(D)	-	-	-	-	-	-
Cataño.....	-	-	-	-	-	-	-	-	-	-	-	-
Cayey.....	10	8	6	24	33,950	276,400	-	-	-	-	-	-
Ceiba.....	2	1	(D)	(D)	(D)	(D)	-	-	-	-	-	-
Ciales.....	20	7	34	36	189,900	478,000	-	-	-	-	-	-
Cidra.....	13	7	12	33	43,800	383,700	-	-	-	-	-	-
Coamo.....	62	20	321	135	2,209,225	1,072,800	2	1	(D)	(D)	(D)	(D)
Comerio.....	22	14	59	56	458,975	367,890	-	-	-	-	-	-
Corozal.....	16	6	34	36	256,300	222,100	-	-	-	-	-	-
Culebra.....	-	-	-	-	-	-	-	-	-	-	-	-
Dorado.....	-	1	-	(D)	-	(D)	-	1	-	(D)	-	(D)
Fajardo.....	5	-	15	-	250,000	-	-	-	-	-	-	-
Florida.....	-	-	-	-	-	-	-	-	-	-	-	-
Guánica.....	21	12	148	177	1,694,839	2,926,945	2	9	(D)	(D)	(D)	1,972,858
Guayama.....	2	3	(D)	(D)	(D)	(D)	-	-	-	-	-	-
Guayanilla.....	6	1	4	(D)	13,850	(D)	-	-	-	-	-	-
Guaynabo.....	-	-	-	-	-	-	-	-	-	-	-	-
Gurabo.....	25	3	63	2	1,025,100	(D)	-	-	-	-	-	-
Hatillo.....	8	9	17	19	112,500	62,400	-	-	-	-	-	-
Hormigueros.....	-	-	-	-	-	-	-	-	-	-	-	-
Humacao.....	-	27	-	7	-	1,350	-	-	-	-	-	-
Isabela.....	25	3	51	18	270,300	270,000	1	2	(D)	(D)	(D)	(D)
Jayuya.....	1	2	(D)	(D)	(D)	(D)	-	-	-	-	-	-
Juana Díaz.....	23	13	166	287	2,097,672	(D)	2	4	(D)	43	(D)	290,000
Juncos.....	2	1	(D)	(D)	(D)	(D)	-	-	-	-	-	-
Lajas.....	3	2	(D)	(D)	(D)	(D)	-	2	-	(D)	-	(D)
Lares.....	5	-	22	-	(D)	(D)	1	-	(D)	-	(D)	-
Las Marías.....	2	2	(D)	(D)	(D)	(D)	-	-	-	-	-	-
Las Piedras.....	-	2	-	(D)	-	(D)	-	-	-	-	-	-
Loíza.....	-	-	-	-	-	-	-	1	-	(D)	-	(D)
Luquillo.....	5	1	15	(D)	250,000	(D)	-	-	-	-	-	-
Manatí.....	1	3	(D)	5	(D)	17,500	-	-	-	-	-	-
Maricao.....	1	-	(D)	-	(D)	-	-	-	-	-	-	-
Maunabo.....	1	-	(D)	-	(D)	(D)	-	1	-	(D)	-	(D)
Mayagüez.....	5	3	5	2	(D)	1,442	1	3	(D)	10	(D)	100,120
Moca.....	3	6	(D)	5	3,300	82,600	-	-	-	-	-	-
Morovis.....	10	7	8	16	18,550	45,100	-	-	-	-	-	-
Naguabo.....	-	3	-	(D)	-	(D)	-	-	-	-	-	-
Naranjito.....	10	13	6	33	17,960	244,665	-	-	-	-	-	-
Orocovis.....	36	26	84	65	427,439	355,370	-	-	-	-	-	-
Patillas.....	-	1	-	(D)	-	(D)	-	-	-	-	-	-
Peñuelas.....	3	-	(D)	-	(D)	(D)	-	-	-	-	-	-
Ponce.....	5	2	(D)	(D)	(D)	(D)	-	-	-	-	-	-
Quebradillas.....	-	-	-	-	-	-	-	-	-	-	-	-
Rincón.....	-	-	-	-	-	-	-	-	-	-	-	-
Río Grande.....	7	3	5	4	26,125	(D)	-	2	-	(D)	-	(D)
Sabana Grande.....	8	1	31	(D)	560,000	(D)	2	-	(D)	-	(D)	-
Salinas.....	2	10	(D)	38	(D)	573,250	4	5	(D)	26	1,021,000	815,000
San Germán.....	3	-	(D)	-	2,050	-	-	-	-	-	-	-
San Juan.....	4	-	8	-	55,450	-	-	-	-	-	-	-
San Lorenzo.....	12	4	21	11	91,125	(D)	-	-	-	-	-	-
San Sebastián.....	18	1	6	(D)	(D)	(D)	-	-	-	-	-	-
Santa Isabel.....	52	24	945	773	11,318,156	10,627,350	15	14	321	692	7,941,620	10,784,177
Toa Alta.....	-	-	-	-	-	-	-	-	-	-	-	-
Toa Baja.....	-	-	-	-	-	-	-	-	-	-	-	-
Trujillo Alto.....	-	-	-	-	-	-	-	-	-	-	-	-
Utuado.....	5	4	6	4	45,266	(D)	-	-	-	-	-	-
Vega Alta.....	-	-	-	-	-	-	-	-	-	-	-	-
Vega Baja.....	20	5	17	24	90,350	360,200	-	-	-	-	-	-
Vieques.....	4	-	7	-	110,000	-	2	-	(D)	-	(D)	-
Villalba.....	38	7	171	34	(D)	31,670	1	-	(D)	-	(D)	-
Yabucoa.....	-	14	-	5	-	(D)	-	-	-	-	-	-
Yauco.....	8	7	(D)	114	30,000	702,100	-	-	-	-	-	-

--continued

Table 77. Selected Vegetables or Melons Harvested for Sale: 2012 and 2007 (continued)

[For meaning of abbreviations and symbols, see introductory text.]

Geographic area	Herbs and spice plants (including hydroponics)						Other vegetables or melons					
	Farms		Cuerdas		Quantity harvested (pounds)		Farms		Cuerdas		Quantity harvested (pounds)	
	2012	2007	2012	2007	2012	2007	2012	2007	2012	2007	2012	2007
Puerto Rico	395	361	223	448	3,797,884	2,578,033	590	361	1,337	1,853	14,692,454	(D)
Adjuntas	1	10	(D)	3	(D)	22,215	7	7	(D)	7	(D)	28,506
Aguada	2	-	(D)	-	(D)	-	13	-	22	-	(D)	-
Aguadilla	2	2	(D)	(D)	(D)	(D)	-	-	-	-	-	-
Agua Buenas	2	1	(D)	(D)	(D)	(D)	8	1	7	(D)	58,050	(D)
Aibonito	13	9	7	2	60,970	57,447	24	5	6	27	75,178	267,028
Anasco	1	-	(D)	-	(D)	-	38	3	118	(D)	1,125,600	(D)
Arecibo	90	61	21	100	1,559,087	30,987	9	29	(D)	3	68,913	38,890
Arroyo	-	-	-	-	-	-	-	-	-	-	-	-
Barceloneta	-	-	-	-	-	-	-	-	-	-	-	-
Barranquitas	12	17	10	12	77,200	164,700	36	27	49	162	352,600	(D)
Bayamón	-	-	-	-	-	-	6	-	5	-	41,600	-
Cabo Rojo	-	1	-	(D)	-	(D)	1	-	(D)	-	(D)	-
Caguas	8	5	13	5	10,800	50,000	-	3	-	(D)	-	(D)
Camuy	11	3	(D)	4	(D)	(D)	2	6	(D)	(D)	(D)	21,172
Canóvanas	3	5	(D)	5	3,050	50,000	2	5	(D)	(D)	(D)	521,574
Carolina	1	-	(D)	-	(D)	-	2	-	(D)	-	(D)	-
Cataño	-	-	-	-	-	-	-	-	-	-	-	-
Cayey	4	3	4	(D)	50,100	(D)	6	7	(D)	29	(D)	218,200
Ceiba	-	1	-	(D)	-	(D)	-	-	-	-	-	-
Ciales	5	8	(D)	3	(D)	112,760	11	8	5	45	79,692	373,000
Cidra	6	8	6	4	75,150	57,600	11	3	3	27	47,740	210,000
Coamo	25	11	23	(D)	(D)	193,089	38	17	66	90	852,595	(D)
Comerío	3	5	(D)	1	(D)	32,325	8	3	6	21	(D)	150,100
Corozal	36	22	24	20	117,310	237,739	5	16	8	13	43,720	177,568
Culebra	-	-	-	-	-	-	-	-	-	-	-	-
Dorado	2	-	(D)	-	(D)	-	2	-	(D)	-	(D)	-
Fajardo	2	-	(D)	-	(D)	-	5	2	(D)	(D)	(D)	(D)
Florida	-	-	-	-	-	-	-	-	-	-	-	-
Guánica	2	12	(D)	123	(D)	(D)	22	15	158	194	1,180,010	1,713,259
Guayama	-	-	-	-	-	-	3	1	1	(D)	(D)	(D)
Guayanilla	2	-	(D)	-	(D)	-	5	-	3	-	(D)	-
Guaynabo	-	-	-	-	-	-	-	-	-	-	-	-
Gurabo	11	5	7	4	37,844	20,070	28	4	27	3	201,296	14,042
Hatillo	28	45	6	50	280,302	44,580	7	32	5	12	29,735	57,990
Hormigueros	-	1	-	(D)	-	(D)	11	-	35	-	336,000	-
Humacao	-	-	-	-	-	-	-	-	-	-	-	-
Isabela	5	3	3	(D)	(D)	(D)	12	7	8	31	66,110	232,050
Jayuya	-	3	-	(D)	-	(D)	-	4	-	(D)	-	(D)
Juana Díaz	9	5	(D)	2	100,400	72,000	14	10	76	175	775,383	1,501,290
Juncos	2	2	(D)	(D)	(D)	(D)	3	1	1	(D)	2,060	(D)
Lajas	1	-	(D)	-	(D)	-	3	5	1	2	(D)	(D)
Lares	7	29	2	18	97,517	114,987	23	16	21	6	184,680	260,650
Las Marias	-	9	-	7	-	11,500	6	4	(D)	(D)	71,000	(D)
Las Piedras	1	1	(D)	(D)	(D)	(D)	1	8	(D)	19	(D)	(D)
Loíza	-	-	-	-	-	-	-	2	-	(D)	-	(D)
Luquillo	-	-	-	-	-	-	7	1	7	(D)	45,500	(D)
Manatí	-	-	-	-	-	-	1	3	(D)	2	(D)	17,600
Maricao	2	1	(D)	(D)	(D)	(D)	1	2	(D)	(D)	(D)	(D)
Maunabo	-	-	-	-	-	-	-	1	-	(D)	-	(D)
Mayagüez	3	2	(D)	(D)	(D)	(D)	3	3	4	1	6,910	3,719
Moca	3	4	(D)	(D)	5,067	7,200	12	2	39	(D)	423,810	(D)
Morovis	4	1	(D)	4	(D)	(D)	9	3	4	(D)	6,110	(D)
Naguabo	2	2	(D)	(D)	(D)	(D)	-	2	-	(D)	-	(D)
Naranjito	6	6	5	3	50,500	39,862	12	4	6	28	19,745	160,000
Orocovis	4	2	(D)	(D)	(D)	(D)	17	15	14	33	50,920	210,260
Patillas	2	7	(D)	7	(D)	(D)	-	1	-	(D)	-	(D)
Peñuelas	7	-	(D)	-	(D)	(D)	2	1	(D)	(D)	(D)	(D)
Ponce	1	2	(D)	(D)	(D)	(D)	26	3	(D)	3	(D)	(D)
Quebradillas	-	3	-	3	-	30,000	-	-	-	-	-	-
Rincón	-	-	-	-	-	-	-	-	-	-	-	-
Río Grande	2	4	(D)	(D)	(D)	1,000	6	4	(D)	3	3,220	33,400
Sabana Grande	-	1	-	(D)	-	(D)	8	-	18	-	85,000	-
Salinas	1	-	(D)	-	(D)	-	5	5	106	(D)	428,902	(D)
San Germán	1	-	(D)	-	(D)	-	1	4	(D)	(D)	(D)	(D)
San Juan	4	-	(D)	-	(D)	-	9	-	15	-	1,252,093	-
San Lorenzo	6	5	4	(D)	(D)	69,400	6	3	(D)	(D)	(D)	(D)
San Sebastián	-	-	-	-	-	-	1	1	(D)	(D)	(D)	(D)
Santa Isabel	24	8	23	3	304,150	107,800	40	20	(D)	723	3,422,097	(D)
Toa Alta	-	1	-	(D)	-	(D)	2	1	(D)	(D)	(D)	(D)
Toa Baja	-	-	-	-	-	-	-	-	-	-	-	-
Trujillo Alto	1	1	(D)	(D)	(D)	(D)	-	1	-	(D)	-	(D)
Utuado	4	14	(D)	9	(D)	33,625	8	17	11	13	138,664	330,184
Vega Alta	-	-	-	-	-	-	1	-	(D)	-	(D)	-
Vega Baja	13	7	13	14	121,595	146,400	18	5	10	38	74,820	356,000
Vieques	-	-	-	-	-	-	4	2	3	(D)	23,300	(D)
Villalba	6	2	(D)	(D)	55,550	(D)	13	-	19	-	200,588	-
Yabucoa	2	1	(D)	(D)	(D)	(D)	4	1	(D)	(D)	(D)	(D)
Yauco	-	-	-	-	-	-	2	5	(D)	27	(D)	204,000

**Table 78. Nursery and Greenhouse Crops, Floriculture, and Sod Grown for Sale: 2012 and 2007**

[For meaning of abbreviations and symbols, see introductory text.]

Item	Puerto Rico	Adjuntas	Aguada	Aguadilla	Aguas Buenas	Aibonito	Añasco	Arecibo	Arroyo
<b>Potted flowering plants (except orchids):</b>									
Farms .....2012	227	-	1	3	2	52	-	41	-
.....2007	250	2	3	6	3	43	-	26	-
Cuerdas .....2012	123	-	(D)	(D)	(D)	24	-	3	-
.....2007	209	(D)	(D)	(Z)	(D)	42	-	(Z)	-
Sales (dollars) .....2012	6,097,160	-	(D)	10,700	(D)	2,133,700	-	820,000	-
.....2007	9,330,284	(D)	26,200	116,227	(D)	2,208,139	-	5,200	-
<b>Orchid plants:</b>									
Farms .....2012	84	-	1	2	2	2	-	41	-
.....2007	102	-	1	1	1	6	-	26	-
Cuerdas .....2012	34	-	(D)	(D)	(D)	(D)	-	2	-
.....2007	12	-	(D)	(D)	(D)	(D)	-	(Z)	-
Sales (dollars) .....2012	2,511,121	-	(D)	(D)	(D)	(D)	-	(D)	-
.....2007	2,771,631	-	(D)	(D)	(D)	(D)	-	4,160	-
<b>Cut flowers (except orchids):</b>									
Farms .....2012	61	2	-	-	-	5	-	-	-
.....2007	37	6	-	-	1	2	-	-	-
Cuerdas .....2012	228	(D)	-	-	-	30	-	-	-
.....2007	190	5	-	-	(D)	(D)	-	-	-
Sales (dollars) .....2012	408,121	(D)	-	-	-	66,450	-	-	-
.....2007	658,029	40,933	-	-	(D)	(D)	-	-	-
<b>Orchid flowers:</b>									
Farms .....2012	19	-	-	-	-	-	-	-	-
.....2007	2	-	-	-	-	-	-	-	-
Cuerdas .....2012	11	-	-	-	-	-	-	-	-
.....2007	(D)	-	-	-	-	-	-	-	-
Sales (dollars) .....2012	86,476	-	-	-	-	-	-	-	-
.....2007	(D)	-	-	-	-	-	-	-	-
<b>Coffee trees:</b>									
Farms .....2012	66	2	1	3	-	3	-	-	-
.....2007	34	2	-	-	-	-	-	1	-
Cuerdas .....2012	74	(D)	(D)	(D)	-	(D)	-	-	-
.....2007	35	(D)	-	-	-	-	-	(D)	-
Sales (dollars) .....2012	1,542,450	(D)	(D)	2,780	-	2,654	-	-	-
.....2007	480,089	(D)	-	-	-	-	-	(D)	-
<b>Bedding plants:</b>									
Farms .....2012	151	3	1	2	4	25	-	41	-
.....2007	93	3	-	3	1	4	-	29	-
Cuerdas .....2012	48	5	(D)	(D)	(D)	6	-	2	-
.....2007	26	(D)	-	(Z)	(D)	(D)	-	(D)	-
Sales (dollars) .....2012	1,434,739	100,000	(D)	(D)	(D)	58,224	-	205,000	-
.....2007	1,011,389	98,910	-	68,750	(D)	124,611	-	42,600	-
<b>Bulbs and roots (except bulb flowering plants):</b>									
Farms .....2012	25	-	-	-	-	4	-	-	-
.....2007	60	-	-	-	-	1	-	26	-
Cuerdas .....2012	11	-	-	-	-	(D)	-	-	-
.....2007	3	-	-	-	-	(D)	-	(Z)	-
Sales (dollars) .....2012	65,266	-	-	-	-	18,157	-	-	-
.....2007	23,237	-	-	-	-	(D)	-	3,120	-
<b>Foliage plants:</b>									
Farms .....2012	298	-	1	3	4	66	-	45	-
.....2007	170	2	2	2	3	16	-	27	-
Cuerdas .....2012	129	-	(D)	(D)	2	19	-	3	-
.....2007	297	(D)	(D)	(D)	3	47	-	4	-
Sales (dollars) .....2012	5,807,663	-	(D)	20,900	94,000	(D)	-	495,674	-
.....2007	6,930,235	(D)	(D)	(D)	(D)	1,044,313	-	(D)	-
<b>Lawn grass (sod):</b>									
Farms .....2012	54	-	3	-	-	1	1	1	-
.....2007	37	-	6	-	-	1	1	1	-
Cuerdas .....2012	1,094	-	13	-	-	(D)	(D)	(D)	-
.....2007	1,098	-	27	-	-	(D)	(D)	(D)	-
Sales (dollars) .....2012	7,330,277	-	87,860	-	-	(D)	(D)	(D)	-
.....2007	8,966,435	-	232,000	-	-	(D)	(D)	(D)	-
<b>Palm trees:</b>									
Farms .....2012	255	-	1	5	4	6	2	41	-
.....2007	183	-	1	6	4	9	2	28	-
Cuerdas .....2012	1,039	-	(D)	4	4	(D)	(D)	39	-
.....2007	699	-	(D)	3	6	6	(D)	44	-
Sales (dollars) .....2012	5,890,669	-	(D)	6,720	49,800	99,530	(D)	246,000	-
.....2007	7,127,850	-	(D)	81,224	(D)	132,023	(D)	(D)	-
<b>Poinsettias :</b>									
Farms .....2012	173	1	-	2	3	69	-	-	-
.....2007	53	3	-	1	1	29	-	-	-
Cuerdas .....2012	60	(D)	-	(D)	1	31	-	-	-
.....2007	31	2	-	(D)	1	23	-	-	-
Sales (dollars) .....2012	5,413,464	(D)	-	(D)	157,584	2,628,404	-	-	-
.....2007	2,871,063	114,910	-	(D)	(D)	1,863,808	-	-	-
<b>Other horticulture (except hydroponics):</b>									
Farms .....2012	35	2	-	-	3	2	-	-	-
.....2007	130	3	3	4	2	3	-	2	-
Cuerdas .....2012	72	(D)	-	-	15	(D)	-	-	-
.....2007	457	(D)	8	(D)	(D)	8	-	(D)	-
Sales (dollars) .....2012	946,405	(D)	-	-	69,250	(D)	-	-	-
.....2007	4,405,581	(D)	29,300	19,603	(D)	(D)	-	(D)	-

--continued

**Table 78. Nursery and Greenhouse Crops, Floriculture, and Sod Grown for Sale: 2012 and 2007 (continued)**

[For meaning of abbreviations and symbols, see introductory text.]

Item	Barceloneta	Barranquitas	Bayamón	Cabo Rojo	Caguas	Camuy	Canóvanas	Carolina	Cataño	Cayey
<b>Potted flowering plants (except orchids):</b>										
Farms .....	2012	19	-	4	3	-	1	1	-	-
	2007	6	-	2	7	2	7	2	-	3
Cuerdas .....	2012	5	-	4	(Z)	-	(D)	(D)	-	-
	2007	7	-	(D)	3	(D)	5	(D)	-	5
Sales (dollars) .....	2012	193,850	-	109,000	27,100	-	(D)	(D)	-	-
	2007	155,000	-	(D)	118,200	(D)	217,000	(D)	-	75,000
<b>Orchid plants:</b>										
Farms .....	2012	1	2	-	4	-	-	-	-	-
	2007	1	-	3	1	-	-	-	-	1
Cuerdas .....	2012	(D)	(D)	-	(Z)	-	-	-	-	-
	2007	(D)	-	(D)	(D)	-	-	-	-	(D)
Sales (dollars) .....	2012	(D)	(D)	-	20,440	-	-	-	-	-
	2007	(D)	-	(D)	(D)	-	-	-	-	(D)
<b>Cut flowers (except orchids):</b>										
Farms .....	2012	6	-	-	-	2	3	-	-	3
	2007	1	-	-	1	-	1	-	-	2
Cuerdas .....	2012	25	-	-	-	(D)	(D)	-	-	11
	2007	(D)	-	-	(D)	-	(D)	-	-	(D)
Sales (dollars) .....	2012	54,500	-	-	-	(D)	(D)	-	-	2,100
	2007	(D)	-	-	(D)	-	(D)	-	-	(D)
<b>Orchid flowers:</b>										
Farms .....	2012	2	-	-	-	-	-	-	-	-
	2007	-	-	-	-	-	-	-	-	-
Cuerdas .....	2012	(D)	-	-	-	-	-	-	-	-
	2007	-	-	-	-	-	-	-	-	-
Sales (dollars) .....	2012	(D)	-	-	-	-	-	-	-	-
	2007	-	-	-	-	-	-	-	-	-
<b>Coffee trees:</b>										
Farms .....	2012	1	-	4	2	-	-	-	-	-
	2007	2	-	-	-	-	-	-	-	-
Cuerdas .....	2012	(D)	-	8	(D)	-	-	-	-	-
	2007	(D)	-	-	-	-	-	-	-	-
Sales (dollars) .....	2012	(D)	-	820,000	(D)	-	-	-	-	-
	2007	(D)	-	-	-	-	-	-	-	-
<b>Bedding plants:</b>										
Farms .....	2012	12	-	-	2	-	2	1	-	-
	2007	1	-	-	-	-	-	-	-	1
Cuerdas .....	2012	8	-	-	(D)	-	(D)	(D)	-	-
	2007	(D)	-	-	-	-	-	-	-	(D)
Sales (dollars) .....	2012	22,801	-	-	(D)	-	(D)	(D)	-	-
	2007	(D)	-	-	-	-	-	-	-	(D)
<b>Bulbs and roots (except bulb flowering plants):</b>										
Farms .....	2012	-	-	-	-	-	-	-	-	-
	2007	-	-	-	-	-	-	-	-	-
Cuerdas .....	2012	-	-	-	-	-	-	-	-	-
	2007	-	-	-	-	-	-	-	-	-
Sales (dollars) .....	2012	-	-	-	-	-	-	-	-	-
	2007	-	-	-	-	-	-	-	-	-
<b>Foliage plants:</b>										
Farms .....	2012	31	-	2	3	2	3	2	-	-
	2007	7	-	1	4	-	-	-	-	-
Cuerdas .....	2012	6	-	(D)	(Z)	(D)	6	(D)	-	-
	2007	15	-	(D)	(D)	-	-	-	-	-
Sales (dollars) .....	2012	256,690	-	(D)	11,100	(D)	41,800	(D)	-	-
	2007	(D)	-	(D)	138,349	-	-	-	-	-
<b>Lawn grass (sod):</b>										
Farms .....	2012	2	-	-	1	3	-	-	-	-
	2007	-	-	2	-	1	-	2	-	-
Cuerdas .....	2012	(D)	-	-	(D)	8	-	-	-	-
	2007	-	-	(D)	-	(D)	-	(D)	-	-
Sales (dollars) .....	2012	(D)	-	-	(D)	(D)	-	-	-	-
	2007	-	-	(D)	-	(D)	-	(D)	-	-
<b>Palm trees:</b>										
Farms .....	2012	8	-	-	2	3	2	-	-	-
	2007	2	-	3	2	1	2	-	-	1
Cuerdas .....	2012	35	-	-	(D)	3	(D)	-	-	-
	2007	(D)	-	4	(D)	(D)	(D)	-	-	(D)
Sales (dollars) .....	2012	259,290	-	-	(D)	(D)	(D)	-	-	-
	2007	(D)	-	21,950	(D)	(D)	(D)	-	-	(D)
<b>Poinsettias :</b>										
Farms .....	2012	27	-	2	2	-	-	1	-	-
	2007	4	-	-	1	-	-	-	-	-
Cuerdas .....	2012	9	-	(D)	(Z)	-	-	(D)	-	-
	2007	1	-	-	(D)	-	-	-	-	-
Sales (dollars) .....	2012	794,071	-	(D)	(D)	-	-	(D)	-	-
	2007	110,500	-	-	(D)	-	-	-	-	-
<b>Other horticulture (except hydroponics):</b>										
Farms .....	2012	-	-	-	-	-	-	-	-	-
	2007	5	-	1	6	1	5	-	-	1
Cuerdas .....	2012	-	-	-	-	-	-	-	-	-
	2007	(D)	-	(D)	3	(D)	3	-	-	(D)
Sales (dollars) .....	2012	-	-	-	-	-	-	-	-	-
	2007	(D)	-	(D)	28,454	(D)	16,500	-	-	(D)

--continued

**Table 78. Nursery and Greenhouse Crops, Floriculture, and Sod Grown for Sale: 2012 and 2007 (continued)**

[For meaning of abbreviations and symbols, see introductory text.]

Item	Ceiba	Ciales	Cidra	Coamo	Comerio	Corozal	Culebra	Dorado	Fajardo	Florida
<b>Potted flowering plants (except orchids):</b>										
Farms .....2012	-	4	8	5	4	-	-	1	-	-
.....2007	-	1	5	3	6	20	-	1	-	-
Cuerdas .....2012	-	1	6	(D)	(D)	-	-	(D)	-	-
.....2007	-	(D)	6	(D)	6	10	-	(D)	-	-
Sales (dollars) .....2012	-	61,660	114,120	263,611	(D)	-	-	(D)	-	-
.....2007	-	(D)	95,220	235,232	99,962	284,000	-	(D)	-	-
<b>Orchid plants:</b>										
Farms .....2012	-	-	-	-	-	-	-	1	-	-
.....2007	-	-	1	-	-	2	-	-	-	-
Cuerdas .....2012	-	-	-	-	-	-	-	(D)	-	-
.....2007	-	-	(D)	-	-	(D)	-	-	-	-
Sales (dollars) .....2012	-	-	-	-	-	-	-	(D)	-	-
.....2007	-	-	(D)	-	-	(D)	-	-	-	-
<b>Cut flowers (except orchids):</b>										
Farms .....2012	-	3	1	2	2	-	-	-	-	-
.....2007	-	2	-	-	2	-	-	-	-	-
Cuerdas .....2012	-	(D)	(D)	(D)	(D)	-	-	-	-	-
.....2007	-	(D)	-	-	(D)	-	-	-	-	-
Sales (dollars) .....2012	-	13,981	(D)	(D)	(D)	-	-	-	-	-
.....2007	-	(D)	-	-	(D)	-	-	-	-	-
<b>Orchid flowers:</b>										
Farms .....2012	-	-	1	-	-	-	-	-	-	-
.....2007	-	-	-	-	-	-	-	-	-	-
Cuerdas .....2012	-	-	(D)	-	-	-	-	-	-	-
.....2007	-	-	-	-	-	-	-	-	-	-
Sales (dollars) .....2012	-	-	(D)	-	-	-	-	(D)	-	-
.....2007	-	-	-	-	-	-	-	-	-	-
<b>Coffee trees:</b>										
Farms .....2012	-	2	-	2	2	4	-	3	-	-
.....2007	-	3	-	-	-	-	-	1	-	-
Cuerdas .....2012	-	(D)	-	(D)	(D)	2	-	(D)	-	-
.....2007	-	1	-	-	-	-	-	(D)	-	-
Sales (dollars) .....2012	-	(D)	-	(D)	(D)	66,532	-	28,502	-	-
.....2007	-	16,001	-	-	-	-	-	(D)	-	-
<b>Bedding plants:</b>										
Farms .....2012	-	2	5	2	3	2	-	3	-	-
.....2007	-	-	-	1	2	3	-	1	-	-
Cuerdas .....2012	-	(D)	(D)	(D)	(D)	(D)	-	(D)	-	-
.....2007	-	-	-	(D)	(D)	(Z)	-	(D)	-	-
Sales (dollars) .....2012	-	(D)	(D)	(D)	2,130	(D)	-	29,747	-	-
.....2007	-	-	-	(D)	(D)	26,500	-	(D)	-	-
<b>Bulbs and roots (except bulb flowering plants):</b>										
Farms .....2012	-	-	-	-	-	-	-	-	-	-
.....2007	-	-	-	-	1	-	-	-	-	-
Cuerdas .....2012	-	-	-	-	-	-	-	-	-	-
.....2007	-	-	-	-	(D)	-	-	-	-	-
Sales (dollars) .....2012	-	-	-	-	-	-	-	-	-	-
.....2007	-	-	-	-	(D)	-	-	-	-	-
<b>Foliage plants:</b>										
Farms .....2012	-	6	12	6	9	2	-	5	-	-
.....2007	-	2	4	1	6	7	-	3	-	-
Cuerdas .....2012	-	1	3	1	3	(D)	-	5	-	-
.....2007	-	(D)	5	(D)	2	2	-	2	-	-
Sales (dollars) .....2012	-	(D)	67,340	62,170	51,505	(D)	-	218,762	-	-
.....2007	-	(D)	128,000	(D)	136,861	107,840	-	(D)	-	-
<b>Lawn grass (sod):</b>										
Farms .....2012	-	-	1	1	-	-	-	1	-	-
.....2007	-	-	1	-	-	-	-	2	1	-
Cuerdas .....2012	-	-	(D)	(D)	-	-	-	(D)	-	-
.....2007	-	-	(D)	-	-	-	-	(D)	(D)	-
Sales (dollars) .....2012	-	-	(D)	(D)	-	-	-	(D)	-	-
.....2007	-	-	(D)	-	-	-	-	(D)	(D)	-
<b>Palm trees:</b>										
Farms .....2012	-	1	1	1	4	2	-	5	-	-
.....2007	-	2	5	1	2	9	-	1	-	-
Cuerdas .....2012	-	(D)	(D)	(D)	20	(D)	-	24	-	-
.....2007	-	(D)	12	(D)	(D)	10	-	(D)	-	-
Sales (dollars) .....2012	-	(D)	(D)	(D)	113,245	(D)	-	(D)	-	-
.....2007	-	(D)	(D)	(D)	(D)	113,360	-	(D)	-	-
<b>Poinsettias :</b>										
Farms .....2012	-	6	10	4	6	-	-	-	-	-
.....2007	-	-	-	-	2	1	-	-	-	-
Cuerdas .....2012	-	2	3	1	2	-	-	-	-	-
.....2007	-	-	-	-	(D)	(D)	-	-	-	-
Sales (dollars) .....2012	-	203,048	261,972	116,924	164,324	-	-	-	-	-
.....2007	-	-	-	-	(D)	(D)	-	-	-	-
<b>Other horticulture (except hydroponics):</b>										
Farms .....2012	-	-	-	-	1	-	-	2	-	-
.....2007	-	4	1	-	1	17	-	1	-	-
Cuerdas .....2012	-	-	-	-	(D)	-	-	(D)	-	-
.....2007	-	1	(D)	-	(D)	9	-	(D)	-	-
Sales (dollars) .....2012	-	-	-	-	(D)	-	-	(D)	-	-
.....2007	-	38,000	(D)	-	(D)	56,100	-	(D)	-	-

--continued



**Table 78. Nursery and Greenhouse Crops, Floriculture, and Sod Grown for Sale: 2012 and 2007 (continued)**

[For meaning of abbreviations and symbols, see introductory text.]

Item	Guánica	Guayama	Guayanilla	Guaynabo	Gurabo	Hatillo	Hormigueros	Humacao	Isabela	Jayuya
<b>Potted flowering plants (except orchids):</b>										
Farms .....	2012	-	3	1	-	4	7	-	1	2
	2007	-	1	1	-	3	29	-	2	4
Cuerdas .....	2012	-	(D)	(D)	-	2	1	-	(D)	(D)
	2007	-	(D)	(D)	-	(Z)	1	-	(D)	(D)
Sales (dollars) .....	2012	-	(D)	(D)	-	23,800	140,000	-	(D)	(D)
	2007	-	(D)	(D)	-	80,500	49,945	-	(D)	(D)
<b>Orchid plants:</b>										
Farms .....	2012	-	-	-	-	2	7	1	-	1
	2007	-	-	-	-	4	27	2	-	3
Cuerdas .....	2012	-	-	-	-	(D)	(Z)	(D)	-	(D)
	2007	-	-	-	-	1	1	(D)	-	(D)
Sales (dollars) .....	2012	-	-	-	-	(D)	7,000	(D)	-	(D)
	2007	-	-	-	-	110,500	(D)	(D)	-	(D)
<b>Cut flowers (except orchids):</b>										
Farms .....	2012	-	-	1	-	-	-	-	-	3
	2007	-	2	-	-	-	1	1	-	-
Cuerdas .....	2012	-	(D)	(D)	-	-	-	(D)	-	9
	2007	-	(D)	(D)	-	-	-	(D)	-	(D)
Sales (dollars) .....	2012	-	(D)	(D)	-	-	-	(D)	-	(D)
	2007	-	(D)	(D)	-	-	-	(D)	-	(D)
<b>Orchid flowers:</b>										
Farms .....	2012	-	-	-	-	-	-	-	-	-
	2007	-	-	-	-	-	-	-	-	2
Cuerdas .....	2012	-	-	-	-	-	-	-	-	-
	2007	-	-	-	-	-	-	-	-	(D)
Sales (dollars) .....	2012	-	-	-	-	-	-	-	-	-
	2007	-	-	-	-	-	-	-	-	(D)
<b>Coffee trees:</b>										
Farms .....	2012	-	-	1	-	1	-	-	-	2
	2007	-	-	3	-	-	-	-	-	3
Cuerdas .....	2012	-	-	(D)	-	(D)	-	-	-	(D)
	2007	-	-	2	-	-	-	-	-	3
Sales (dollars) .....	2012	-	-	(D)	-	(D)	-	-	-	(D)
	2007	-	-	8,875	-	-	-	-	-	53,200
<b>Bedding plants:</b>										
Farms .....	2012	-	1	1	-	1	7	-	-	1
	2007	1	-	-	-	-	26	1	-	-
Cuerdas .....	2012	-	(D)	(D)	-	(D)	(Z)	-	-	(D)
	2007	(D)	-	-	-	-	(Z)	-	-	-
Sales (dollars) .....	2012	-	(D)	(D)	-	(D)	(D)	-	-	(D)
	2007	(D)	(D)	(D)	-	(D)	2,600	(D)	-	-
<b>Bulbs and roots (except bulb flowering plants):</b>										
Farms .....	2012	-	-	-	-	-	-	-	-	-
	2007	-	-	-	-	-	28	-	-	-
Cuerdas .....	2012	-	-	-	-	-	-	-	-	-
	2007	-	-	-	-	-	(Z)	-	-	-
Sales (dollars) .....	2012	-	-	-	-	-	-	-	-	-
	2007	-	-	-	-	-	10,720	-	-	-
<b>Foliage plants:</b>										
Farms .....	2012	-	3	2	3	7	7	2	-	4
	2007	-	-	-	2	3	28	2	1	2
Cuerdas .....	2012	-	(D)	(D)	9	5	(Z)	(D)	-	(D)
	2007	-	-	-	(D)	(D)	4	(D)	-	(D)
Sales (dollars) .....	2012	-	(D)	(D)	60,000	158,600	70,000	(D)	-	(D)
	2007	-	-	-	(D)	96,000	65,380	(D)	-	(D)
<b>Lawn grass (sod):</b>										
Farms .....	2012	1	-	-	-	1	1	3	1	-
	2007	-	-	-	-	1	1	27	1	1
Cuerdas .....	2012	(D)	-	-	-	(D)	(D)	(D)	-	-
	2007	-	-	-	-	(D)	(D)	(D)	-	-
Sales (dollars) .....	2012	(D)	-	-	-	(D)	(D)	(D)	-	-
	2007	-	-	-	-	(D)	(D)	(D)	-	-
<b>Palm trees:</b>										
Farms .....	2012	-	1	1	6	4	7	12	1	2
	2007	2	-	-	-	6	29	3	2	-
Cuerdas .....	2012	-	(D)	(D)	30	(D)	7	73	(D)	(D)
	2007	(D)	-	-	-	5	8	(D)	-	-
Sales (dollars) .....	2012	-	(D)	(D)	192,000	7,850	42,000	236,000	(D)	(D)
	2007	(D)	-	-	-	125,044	72,400	248,000	(D)	-
<b>Poinsettias :</b>										
Farms .....	2012	-	3	1	-	-	-	-	-	2
	2007	-	-	-	-	-	1	-	-	-
Cuerdas .....	2012	-	1	(D)	-	-	-	-	-	(D)
	2007	-	-	-	-	-	-	(D)	-	-
Sales (dollars) .....	2012	-	101,524	(D)	-	-	-	-	-	(D)
	2007	-	-	-	-	-	-	(D)	-	-
<b>Other horticulture (except hydroponics):</b>										
Farms .....	2012	-	-	-	-	1	-	-	-	1
	2007	-	3	2	-	1	1	2	-	2
Cuerdas .....	2012	-	-	-	-	(D)	-	-	-	(D)
	2007	-	(Z)	(D)	-	(D)	(D)	(D)	-	(D)
Sales (dollars) .....	2012	-	-	-	-	(D)	-	-	-	(D)
	2007	-	3,056	(D)	-	(D)	(D)	(D)	-	(D)

--continued

**Table 78. Nursery and Greenhouse Crops, Floriculture, and Sod Grown for Sale: 2012 and 2007 (continued)**

[For meaning of abbreviations and symbols, see introductory text.]

Item	Juana Díaz	Juncos	Lajas	Lares	Las Marías	Las Piedras	Loíza	Luquillo	Manatí	Maricao
<b>Potted flowering plants (except orchids):</b>										
Farms .....	2012	2	6	-	2	1	-	-	-	2
	2007	4	1	-	1	1	-	-	-	1
Cuerdas .....	2012	(D)	7	-	(D)	(D)	-	-	-	(D)
	2007	3	(D)	-	(D)	(D)	(D)	-	-	(D)
Sales (dollars) .....	2012	(D)	664,660	-	(D)	(D)	-	-	-	(D)
	2007	52,932	(D)	-	(D)	(D)	(D)	-	-	(D)
<b>Orchid plants:</b>										
Farms .....	2012	-	-	-	1	1	-	-	-	2
	2007	-	-	-	1	-	-	-	-	1
Cuerdas .....	2012	-	-	-	(D)	(D)	-	-	-	(D)
	2007	-	-	-	(D)	-	-	-	-	(D)
Sales (dollars) .....	2012	-	-	-	(D)	(D)	-	-	-	(D)
	2007	-	-	-	(D)	-	-	-	-	(D)
<b>Cut flowers (except orchids):</b>										
Farms .....	2012	2	-	-	-	1	-	-	-	-
	2007	-	-	-	-	1	-	-	-	2
Cuerdas .....	2012	(D)	-	-	-	(D)	-	-	-	-
	2007	-	-	-	-	(D)	-	-	-	(D)
Sales (dollars) .....	2012	(D)	-	-	-	(D)	-	-	-	-
	2007	-	-	-	-	(D)	-	-	-	(D)
<b>Orchid flowers:</b>										
Farms .....	2012	-	-	-	1	-	-	-	-	-
	2007	-	-	-	-	-	-	-	-	-
Cuerdas .....	2012	-	-	-	(D)	-	-	-	-	-
	2007	-	-	-	-	-	-	-	-	-
Sales (dollars) .....	2012	-	-	-	(D)	-	-	-	-	-
	2007	-	-	-	-	-	-	-	-	-
<b>Coffee trees:</b>										
Farms .....	2012	-	-	-	3	2	-	-	-	5
	2007	-	-	-	3	2	-	-	-	3
Cuerdas .....	2012	-	-	-	1	(D)	-	-	-	14
	2007	-	-	-	2	(D)	-	-	-	5
Sales (dollars) .....	2012	-	-	-	2,388	(D)	-	-	-	22,129
	2007	-	-	-	37,933	(D)	-	-	-	38,500
<b>Bedding plants:</b>										
Farms .....	2012	2	2	-	2	-	-	-	-	-
	2007	-	-	-	-	-	-	-	-	-
Cuerdas .....	2012	(D)	(D)	-	(D)	-	-	-	-	-
	2007	-	-	-	-	-	-	-	-	-
Sales (dollars) .....	2012	(D)	(D)	-	(D)	-	-	-	-	-
	2007	-	-	-	-	-	-	-	-	-
<b>Bulbs and roots (except bulb flowering plants):</b>										
Farms .....	2012	-	-	-	2	1	-	-	-	1
	2007	-	-	-	-	-	-	-	-	-
Cuerdas .....	2012	-	-	-	(D)	(D)	-	-	-	(D)
	2007	-	-	-	-	-	-	-	-	-
Sales (dollars) .....	2012	-	-	-	(D)	(D)	-	-	-	(D)
	2007	-	-	-	-	-	-	-	-	-
<b>Foliage plants:</b>										
Farms .....	2012	2	5	-	1	-	-	-	-	-
	2007	2	-	1	2	-	-	-	-	1
Cuerdas .....	2012	(D)	(Z)	-	(D)	-	-	-	-	-
	2007	(D)	-	(D)	(D)	-	-	-	-	(D)
Sales (dollars) .....	2012	(D)	31,670	-	(D)	-	-	-	-	-
	2007	(D)	-	(D)	(D)	-	-	-	-	(D)
<b>Lawn grass (sod):</b>										
Farms .....	2012	-	-	-	-	-	-	-	-	-
	2007	-	-	-	-	-	2	-	-	-
Cuerdas .....	2012	-	-	-	-	-	-	-	-	-
	2007	-	-	-	-	-	(D)	-	-	-
Sales (dollars) .....	2012	-	-	-	-	-	-	-	-	-
	2007	-	-	-	-	-	(D)	-	-	-
<b>Palm trees:</b>										
Farms .....	2012	-	-	2	1	1	-	-	-	1
	2007	-	1	-	4	-	1	2	-	1
Cuerdas .....	2012	-	-	(D)	(D)	(D)	-	-	-	(D)
	2007	-	(D)	-	(D)	-	(D)	(D)	-	(D)
Sales (dollars) .....	2012	-	-	(D)	(D)	(D)	-	(D)	-	(D)
	2007	-	(D)	-	(D)	-	(D)	-	-	(D)
<b>Poinsettias :</b>										
Farms .....	2012	1	5	-	-	1	-	-	-	1
	2007	-	-	-	-	-	-	-	-	-
Cuerdas .....	2012	(D)	2	-	-	(D)	-	-	-	(D)
	2007	-	-	-	-	-	-	-	-	-
Sales (dollars) .....	2012	(D)	187,648	-	-	(D)	-	-	-	(D)
	2007	-	-	-	-	-	-	-	-	-
<b>Other horticulture (except hydroponics):</b>										
Farms .....	2012	1	2	-	-	-	-	-	-	-
	2007	1	-	1	4	4	1	-	-	2
Cuerdas .....	2012	(D)	(D)	-	-	-	-	-	-	-
	2007	(D)	-	(D)	(Z)	(D)	-	-	-	(D)
Sales (dollars) .....	2012	(D)	(D)	-	-	-	-	-	-	-
	2007	(D)	-	(D)	200	(D)	-	(D)	-	(D)

--continued

**Table 78. Nursery and Greenhouse Crops, Floriculture, and Sod Grown for Sale: 2012 and 2007 (continued)**

[For meaning of abbreviations and symbols, see introductory text.]

Item	Maunabo	Mayagüez	Moca	Morovis	Naguabo	Naranjito	Orocovis	Patillas	Peñuelas	Ponce
<b>Potted flowering plants (except orchids):</b>										
Farms .....2012	-	-	-	2	1	3	2	-	-	1
.....2007	1	1	-	3	4	5	1	9	-	-
Cuerdas .....2012	-	-	-	(D)	(D)	(D)	(D)	-	-	(D)
.....2007	(D)	(D)	-	(D)	2	9	(D)	4	-	-
Sales (dollars) .....2012	-	-	-	(D)	(D)	(D)	(D)	-	-	(D)
.....2007	(D)	(D)	-	(D)	42,180	375,000	(D)	124,628	-	-
<b>Orchid plants:</b>										
Farms .....2012	-	1	1	1	-	-	1	-	-	1
.....2007	-	2	-	2	1	-	-	-	-	1
Cuerdas .....2012	-	(D)	(D)	(D)	-	-	(D)	-	-	(D)
.....2007	-	(D)	-	(D)	(D)	-	-	-	-	(D)
Sales (dollars) .....2012	-	(D)	(D)	(D)	-	-	(D)	-	-	(D)
.....2007	-	(D)	-	(D)	(D)	-	-	-	-	(D)
<b>Cut flowers (except orchids):</b>										
Farms .....2012	-	1	-	1	-	2	5	2	-	-
.....2007	-	1	-	-	1	1	-	2	-	-
Cuerdas .....2012	-	(D)	-	(D)	-	(D)	11	(D)	-	-
.....2007	-	(D)	-	(D)	(D)	(D)	-	(D)	-	-
Sales (dollars) .....2012	-	(D)	-	(D)	-	(D)	21,000	(D)	-	-
.....2007	-	(D)	-	(D)	(D)	(D)	-	(D)	-	-
<b>Orchid flowers:</b>										
Farms .....2012	-	-	-	-	-	-	-	-	-	-
.....2007	-	-	-	-	-	-	-	-	-	-
Cuerdas .....2012	-	-	-	-	-	-	-	-	-	-
.....2007	-	-	-	-	-	-	-	-	-	-
Sales (dollars) .....2012	-	-	-	-	-	-	-	-	-	-
.....2007	-	-	-	-	-	-	-	-	-	-
<b>Coffee trees:</b>										
Farms .....2012	-	3	1	-	-	-	1	-	-	1
.....2007	-	2	-	-	-	-	2	-	-	1
Cuerdas .....2012	-	6	(D)	-	-	-	(D)	-	-	(D)
.....2007	-	(D)	-	-	-	-	(D)	-	-	(D)
Sales (dollars) .....2012	-	(D)	(D)	-	-	-	(D)	-	-	(D)
.....2007	-	(D)	-	-	-	-	(D)	-	-	(D)
<b>Bedding plants:</b>										
Farms .....2012	-	2	-	2	1	1	1	-	-	1
.....2007	1	1	-	2	2	1	-	-	-	-
Cuerdas .....2012	-	(D)	-	(D)	(D)	(D)	(D)	-	-	(D)
.....2007	(D)	(D)	-	(D)	(D)	(D)	-	-	-	-
Sales (dollars) .....2012	-	(D)	-	(D)	(D)	(D)	(D)	-	-	(D)
.....2007	(D)	(D)	-	(D)	(D)	(D)	-	-	-	(D)
<b>Bulbs and roots (except bulb flowering plants):</b>										
Farms .....2012	-	-	-	-	-	1	-	2	-	-
.....2007	-	-	-	-	-	-	-	2	-	-
Cuerdas .....2012	-	-	-	-	-	(D)	-	(D)	-	-
.....2007	-	-	-	-	-	-	-	(D)	-	-
Sales (dollars) .....2012	-	-	-	-	-	(D)	-	(D)	-	-
.....2007	-	-	-	-	-	-	-	(D)	-	-
<b>Foliage plants:</b>										
Farms .....2012	-	1	-	3	1	5	3	2	-	2
.....2007	-	2	-	2	2	5	-	2	-	1
Cuerdas .....2012	-	(D)	-	(D)	(D)	4	(D)	(D)	-	(D)
.....2007	-	(D)	-	(D)	(D)	8	-	(D)	-	(D)
Sales (dollars) .....2012	-	(D)	-	(D)	(D)	(D)	(D)	(D)	-	(D)
.....2007	-	(D)	-	(D)	(D)	314,000	-	(D)	-	(D)
<b>Lawn grass (sod):</b>										
Farms .....2012	-	5	1	-	-	-	-	-	-	4
.....2007	-	1	-	-	-	-	-	-	-	-
Cuerdas .....2012	-	34	(D)	-	-	-	-	-	-	32
.....2007	-	-	(D)	-	-	-	-	-	-	-
Sales (dollars) .....2012	-	308,928	(D)	-	-	-	-	-	-	300,000
.....2007	-	-	(D)	-	-	-	-	-	-	-
<b>Palm trees:</b>										
Farms .....2012	-	13	3	2	1	2	2	2	-	14
.....2007	1	2	3	4	1	5	-	3	-	1
Cuerdas .....2012	-	66	15	(D)	(D)	(D)	(D)	(D)	-	68
.....2007	(D)	(D)	15	(D)	(D)	(D)	-	(D)	-	(D)
Sales (dollars) .....2012	-	172,000	41,000	(D)	(D)	(D)	(D)	(D)	-	179,500
.....2007	(D)	(D)	180,000	(D)	(D)	(D)	-	(D)	-	(D)
<b>Poinsettias :</b>										
Farms .....2012	-	-	-	2	1	2	2	-	-	-
.....2007	-	-	-	-	1	2	1	-	-	-
Cuerdas .....2012	-	-	-	(D)	(D)	(D)	(D)	-	-	-
.....2007	-	-	-	-	(D)	(D)	(D)	-	-	-
Sales (dollars) .....2012	-	-	-	(D)	(D)	(D)	(D)	-	-	-
.....2007	-	-	-	-	(D)	(D)	(D)	-	-	-
<b>Other horticulture (except hydroponics):</b>										
Farms .....2012	1	1	-	-	1	-	1	-	-	1
.....2007	-	1	1	1	3	1	-	7	-	-
Cuerdas .....2012	(D)	(D)	(D)	(D)	(D)	(D)	(D)	-	-	(D)
.....2007	-	(D)	-	-	1	-	-	4	-	-
Sales (dollars) .....2012	(D)	(D)	(D)	(D)	(D)	(D)	(D)	-	-	(D)
.....2007	-	(D)	(D)	(D)	6,650	(D)	-	23,100	-	-

--continued

**Table 78. Nursery and Greenhouse Crops, Floriculture, and Sod Grown for Sale: 2012 and 2007 (continued)**

[For meaning of abbreviations and symbols, see introductory text.]

Item	Quebradillas	Rincón	Río Grande	Sabana Grande	Salinas	San Germán	San Juan	San Lorenzo	San Sebastián	Santa Isabel
<b>Potted flowering plants (except orchids):</b>										
Farms .....	-	-	5	-	2	3	1	3	12	1
2012	-	-	5	-	2	3	1	3	12	1
2007	5	-	6	2	-	-	-	-	-	-
Cuerdas .....	-	-	1	-	(D)	(D)	(D)	(D)	4	(D)
2012	-	-	1	-	(D)	(D)	(D)	(D)	4	(D)
2007	8	-	7	(D)	-	(D)	(D)	-	-	(D)
Sales (dollars) .....	-	-	62,490	-	(D)	44,200	(D)	(D)	257,656	(D)
2012	-	-	62,490	-	(D)	44,200	(D)	(D)	257,656	(D)
2007	150,000	-	138,000	(D)	-	(D)	(D)	-	-	(D)
<b>Orchid plants:</b>										
Farms .....	-	-	1	-	-	-	1	1	-	-
2012	-	-	1	-	-	-	1	1	-	-
2007	1	-	-	1	-	-	1	-	-	-
Cuerdas .....	-	-	(D)	-	-	-	(D)	(D)	-	-
2012	-	-	(D)	-	-	-	(D)	(D)	-	-
2007	(D)	-	-	(D)	-	-	(D)	-	-	-
Sales (dollars) .....	-	-	(D)	-	-	-	(D)	(D)	-	-
2012	-	-	(D)	-	-	-	(D)	(D)	-	-
2007	(D)	-	-	(D)	-	-	(D)	-	-	-
<b>Cut flowers (except orchids):</b>										
Farms .....	-	-	4	-	-	-	-	3	-	3
2012	-	-	4	-	-	-	-	3	-	3
2007	-	-	3	2	-	-	-	-	1	1
Cuerdas .....	-	-	11	-	-	-	-	(D)	-	(D)
2012	-	-	11	-	-	-	-	(D)	-	(D)
2007	-	-	11	(D)	-	-	-	-	(D)	(D)
Sales (dollars) .....	-	-	23,129	-	-	-	-	(D)	-	(D)
2012	-	-	23,129	-	-	-	-	(D)	-	(D)
2007	-	-	35,000	(D)	-	-	-	-	(D)	(D)
<b>Orchid flowers:</b>										
Farms .....	-	-	-	-	-	-	-	-	10	-
2012	-	-	-	-	-	-	-	-	10	-
2007	-	-	-	-	-	-	-	-	(Z)	-
Cuerdas .....	-	-	-	-	-	-	-	-	-	-
2012	-	-	-	-	-	-	-	-	-	-
2007	-	-	-	-	-	-	-	-	(D)	-
Sales (dollars) .....	-	-	-	-	-	-	-	-	(D)	-
2012	-	-	-	-	-	-	-	-	(D)	-
2007	-	-	-	-	-	-	-	-	-	-
<b>Coffee trees:</b>										
Farms .....	-	-	-	-	-	2	-	1	1	2
2012	-	-	-	-	-	2	-	1	1	2
2007	-	-	-	-	-	-	-	-	2	-
Cuerdas .....	-	-	-	-	-	(D)	-	(D)	(D)	(D)
2012	-	-	-	-	-	(D)	-	(D)	(D)	(D)
2007	-	-	-	-	-	-	-	-	(D)	-
Sales (dollars) .....	-	-	-	-	-	(D)	-	(D)	(D)	(D)
2012	-	-	-	-	-	(D)	-	(D)	(D)	(D)
2007	-	-	-	-	-	-	-	-	(D)	-
<b>Bedding plants:</b>										
Farms .....	1	-	3	1	-	2	1	2	-	-
2012	1	-	3	1	-	2	1	2	-	-
2007	-	-	2	-	1	-	-	-	-	-
Cuerdas .....	(D)	-	(D)	(D)	-	(D)	(D)	(D)	-	(D)
2012	(D)	-	(D)	(D)	-	(D)	(D)	(D)	-	(D)
2007	-	-	(D)	-	(D)	-	(D)	-	-	-
Sales (dollars) .....	(D)	-	2,130	(D)	-	(D)	(D)	(D)	-	-
2012	(D)	-	2,130	(D)	-	(D)	(D)	(D)	-	-
2007	-	-	(D)	-	(D)	-	(D)	-	-	-
<b>Bulbs and roots (except bulb flowering plants):</b>										
Farms .....	-	-	-	-	-	-	-	1	10	-
2012	-	-	-	-	-	-	-	1	10	-
2007	-	-	-	2	-	-	-	-	(Z)	-
Cuerdas .....	-	-	-	(D)	-	-	-	(D)	-	-
2012	-	-	-	(D)	-	-	-	(D)	-	-
2007	-	-	-	-	-	-	-	-	-	-
Sales (dollars) .....	-	-	-	(D)	-	-	-	(D)	6,800	-
2012	-	-	-	(D)	-	-	-	(D)	6,800	-
2007	-	-	-	-	-	-	-	-	-	-
<b>Foliage plants:</b>										
Farms .....	1	-	11	-	-	2	1	5	1	3
2012	1	-	11	-	-	2	1	5	1	3
2007	1	-	6	2	-	2	1	-	1	3
Cuerdas .....	(D)	-	4	-	-	(D)	(D)	(D)	(D)	3
2012	(D)	-	4	-	-	(D)	(D)	(D)	(D)	3
2007	(D)	-	4	(D)	-	(D)	(D)	-	(D)	100
Sales (dollars) .....	(D)	-	74,505	-	-	(D)	(D)	23,835	(D)	22,000
2012	(D)	-	74,505	-	-	(D)	(D)	23,835	(D)	22,000
2007	(D)	-	152,000	(D)	-	(D)	(D)	-	(D)	102,000
<b>Lawn grass (sod):</b>										
Farms .....	1	-	-	-	6	11	-	-	-	-
2012	1	-	-	-	6	11	-	-	-	-
2007	-	-	-	-	2	3	-	-	-	-
Cuerdas .....	(D)	-	-	-	162	127	-	-	-	-
2012	(D)	-	-	-	162	127	-	-	-	-
2007	-	-	-	-	(D)	55	-	-	-	-
Sales (dollars) .....	(D)	-	-	-	875,000	1,068,120	-	-	-	-
2012	(D)	-	-	-	875,000	1,068,120	-	-	-	-
2007	-	-	-	-	(D)	644,738	-	-	-	-
<b>Palm trees:</b>										
Farms .....	1	-	-	-	6	27	1	1	15	4
2012	1	-	-	-	6	27	1	1	15	4
2007	2	-	2	2	1	4	1	4	2	3
Cuerdas .....	(D)	-	-	-	74	124	(D)	(D)	10	144
2012	(D)	-	-	-	74	124	(D)	(D)	10	144
2007	(D)	-	(D)	(D)	(D)	16	(D)	20	(D)	120
Sales (dollars) .....	(D)	-	-	-	205,400	386,522	(D)	(D)	122,600	694,596
2012	(D)	-	-	-	205,400	386,522	(D)	(D)	122,600	694,596
2007	(D)	-	(D)	(D)	(D)	185,000	(D)	200,000	(D)	290,000
<b>Poinsettias :</b>										
Farms .....	-	-	8	-	-	-	-	4	-	1
2012	-	-	8	-	-	-	-	4	-	1
2007	-	-	2	1	1	-	1	-	-	-
Cuerdas .....	-	-	2	-	-	-	-	1	-	(D)
2012	-	-	2	-	-	-	-	1	-	(D)
2007	-	-	(D)	(D)	(D)	-	(D)	-	-	-
Sales (dollars) .....	-	-	229,572	-	-	-	-	102,724	-	(D)
2012	-	-	229,572	-	-	-	-	102,724	-	(D)
2007	-	-	(D)	(D)	(D)	-	(D)	-	-	-
<b>Other horticulture (except hydroponics):</b>										
Farms .....	-	-	2	-	2	2	2	-	-	1
2012	-	-	2	-	2	2	2	-	-	1
2007	3	-	10	3	-	3	2	-	2	-
Cuerdas .....	-	-	(D)	-	(D)	(D)	(D)	-	-	(D)
2012	-	-	(D)	-	(D)	(D)	(D)	-	-	(D)
2007	2	-	21	(D)	-	24	(D)	-	(D)	-
Sales (dollars) .....	-	-	(D)	-	(D)	24	(D)	-	(D)	(D)
2012	-	-	(D)	-	(D)	24	(D)	-	(D)	(D)
2007	9,900	-	106,060	23,993	-	582,000	(D)	-	(D)	-

--continued

**Table 78. Nursery and Greenhouse Crops, Floriculture, and Sod Grown for Sale: 2012 and 2007 (continued)**

[For meaning of abbreviations and symbols, see introductory text.]

Item	Toa Alta	Toa Baja	Trujillo Alto	Utua	Vega Alta	Vega Baja	Vieques	Villalba	Yabucoa	Yauco
<b>Potted flowering plants (except orchids):</b>										
Farms .....2012	2	1	-	1	-	3	-	-	2	2
.....2007	2	1	1	-	-	2	-	2	2	2
Cuerdas .....2012	(D)	(D)	-	(D)	-	(D)	-	-	(D)	(D)
.....2007	(D)	(D)	(D)	-	-	(D)	-	(D)	(D)	(D)
Sales (dollars) .....2012	(D)	(D)	-	(D)	-	(D)	-	-	(D)	(D)
.....2007	(D)	(D)	(D)	-	-	(D)	-	(D)	(D)	(D)
<b>Orchid plants:</b>										
Farms .....2012	-	2	1	2	-	-	-	-	-	-
.....2007	2	-	4	1	-	-	-	-	-	2
Cuerdas .....2012	-	(D)	(D)	(D)	-	-	-	-	-	-
.....2007	(D)	-	(Z)	(D)	-	-	-	-	-	(D)
Sales (dollars) .....2012	-	(D)	(D)	(D)	-	-	-	-	-	-
.....2007	(D)	-	29,560	(D)	-	-	-	-	-	(D)
<b>Cut flowers (except orchids):</b>										
Farms .....2012	-	-	-	-	-	2	-	2	-	-
.....2007	-	-	-	-	-	-	-	-	-	-
Cuerdas .....2012	-	-	-	-	-	(D)	-	(D)	-	-
.....2007	-	-	-	-	-	-	-	-	-	-
Sales (dollars) .....2012	-	-	-	-	-	(D)	-	(D)	-	-
.....2007	-	-	-	-	-	-	-	-	-	-
<b>Orchid flowers:</b>										
Farms .....2012	2	-	-	1	-	-	-	-	-	2
.....2007	-	-	-	-	-	-	-	-	-	-
Cuerdas .....2012	(D)	-	-	(D)	-	-	-	-	-	(D)
.....2007	-	-	-	-	-	-	-	-	-	-
Sales (dollars) .....2012	(D)	-	-	(D)	-	-	-	-	-	(D)
.....2007	-	-	-	-	-	-	-	-	-	-
<b>Coffee trees:</b>										
Farms .....2012	-	-	2	4	-	1	-	2	-	1
.....2007	-	-	-	2	-	2	-	2	-	2
Cuerdas .....2012	-	-	(D)	5	-	(D)	-	(D)	-	(D)
.....2007	-	-	-	(D)	-	-	-	-	-	(D)
Sales (dollars) .....2012	-	-	(D)	(D)	-	(D)	-	(D)	-	(D)
.....2007	-	-	-	(D)	-	-	-	-	-	(D)
<b>Bedding plants:</b>										
Farms .....2012	-	1	-	1	-	2	-	-	2	-
.....2007	-	-	-	1	-	-	-	-	2	2
Cuerdas .....2012	-	(D)	-	(D)	-	(D)	-	-	(D)	-
.....2007	-	-	-	(D)	-	-	-	-	(D)	(D)
Sales (dollars) .....2012	-	(D)	-	(D)	-	(D)	-	-	(D)	(D)
.....2007	-	-	-	(D)	-	-	-	-	(D)	(D)
<b>Bulbs and roots (except bulb flowering plants):</b>										
Farms .....2012	-	-	-	1	-	-	-	-	-	2
.....2007	-	-	-	-	-	-	-	-	-	-
Cuerdas .....2012	-	-	-	(D)	-	-	-	-	-	(D)
.....2007	-	-	-	-	-	-	-	-	-	-
Sales (dollars) .....2012	-	-	-	(D)	-	-	-	-	-	(D)
.....2007	-	-	-	-	-	-	-	-	-	-
<b>Foliage plants:</b>										
Farms .....2012	4	1	3	1	1	7	-	-	2	-
.....2007	1	1	2	1	2	1	-	-	1	-
Cuerdas .....2012	1	(D)	9	(D)	(D)	7	-	-	(D)	-
.....2007	(D)	(D)	(D)	(D)	(D)	(D)	-	-	(D)	-
Sales (dollars) .....2012	70,020	(D)	2,005,711	(D)	(D)	121,170	-	-	(D)	-
.....2007	(D)	(D)	(D)	(D)	(D)	(D)	-	-	(D)	-
<b>Lawn grass (sod):</b>										
Farms .....2012	-	-	-	1	1	-	-	-	2	-
.....2007	2	-	-	-	-	-	-	-	3	-
Cuerdas .....2012	-	-	-	(D)	(D)	-	-	-	(D)	-
.....2007	(D)	-	-	-	-	-	-	-	12	-
Sales (dollars) .....2012	-	-	-	(D)	(D)	-	-	-	(D)	-
.....2007	(D)	-	-	-	-	-	-	-	84,000	-
<b>Palm trees:</b>										
Farms .....2012	-	2	3	-	1	4	-	-	4	20
.....2007	1	1	3	-	-	3	-	-	2	-
Cuerdas .....2012	-	(D)	6	-	(D)	31	-	-	4	2
.....2007	(D)	(D)	14	-	(D)	(D)	-	-	(D)	(D)
Sales (dollars) .....2012	-	(D)	202,000	-	(D)	(D)	-	-	442,404	13,520
.....2007	(D)	(D)	(D)	-	-	(D)	-	-	(D)	-
<b>Poinsettias :</b>										
Farms .....2012	2	-	-	-	-	4	-	-	-	-
.....2007	1	-	-	-	-	-	-	-	-	-
Cuerdas .....2012	(D)	-	-	-	-	1	-	-	-	-
.....2007	(D)	-	-	-	-	-	-	-	-	-
Sales (dollars) .....2012	(D)	-	-	-	-	-	-	-	-	-
.....2007	(D)	-	-	-	-	116,924	-	-	-	-
<b>Other horticulture (except hydroponics):</b>										
Farms .....2012	2	2	-	-	1	1	-	-	-	-
.....2007	-	1	2	4	-	1	-	-	-	1
Cuerdas .....2012	(D)	(D)	(D)	(Z)	(D)	(D)	-	-	-	(D)
.....2007	-	(D)	-	-	-	(D)	-	-	-	-
Sales (dollars) .....2012	(D)	(D)	-	-	(D)	(D)	-	-	-	(D)
.....2007	-	(D)	(D)	(D)	-	(D)	-	-	-	(D)

**Table 79. Grasses: 2012 and 2007**

[For meaning of abbreviations and symbols, see introductory text.]

Geographic area	All grasses harvested						Grasses harvested from Irrigated land				Dry hay from Paragrass					
	Farms		Cuerdas		Tons		Farms		Cuerdas		Farms		Cuerdas		Tons	
	2012	2007	2012	2007	2012	2007	2012	2007	2012	2007	2012	2007	2012	2007	2012	2007
Puerto Rico.....	554	406	37,848	36,041	115,984	230,652	130	111	16,952	22,864	20	74	(D)	1,677	(D)	4,124
Adjuntas.....	2	6	(D)	892	(D)	(D)	-	1	-	(D)	-	2	-	(D)	-	(D)
Aguada.....	7	-	1,309	-	5,577	-	7	-	1,309	-	-	-	-	-	-	(D)
Aguadilla.....	9	8	1,210	194	4,430	2,604	7	-	1,006	-	-	-	-	-	-	-
Aguas Buenas.....	1	2	(D)	(D)	(D)	(D)	1	-	(D)	-	-	1	-	(D)	-	(D)
Aibonito.....	2	1	(D)	(D)	(D)	(D)	-	-	-	-	-	-	-	-	-	-
Añasco.....	2	6	(D)	500	(D)	1,878	-	-	-	-	1	1	(D)	(D)	(D)	(D)
Arecibo.....	133	30	5,064	2,702	13,042	33,290	4	6	146	427	3	2	(D)	(D)	(D)	(D)
Arroyo.....	-	-	-	-	-	-	-	-	-	-	-	-	-	-	-	-
Barceloneta.....	2	4	(D)	830	(D)	2,077	2	1	(D)	(D)	-	1	-	(D)	-	(D)
Barranquitas.....	11	6	328	(D)	654	340	2	-	(D)	-	-	2	-	(D)	-	(D)
Bayamón.....	2	-	(D)	-	(D)	-	2	-	(D)	-	-	-	-	-	-	-
Cabo Rojo.....	35	30	2,922	5,009	7,823	21,238	8	18	1,262	1,332	2	12	(D)	270	(D)	723
Caguas.....	1	1	(D)	(D)	(D)	(D)	-	-	-	-	-	1	-	(D)	-	(D)
Camuy.....	16	20	725	825	2,221	7,808	4	2	220	(D)	1	-	(D)	-	(D)	-
Canóvanas.....	-	2	-	(D)	-	(D)	-	-	-	-	-	-	-	-	-	-
Carolina.....	-	-	-	-	-	-	-	-	-	-	-	-	-	-	-	-
Cataño.....	-	-	-	-	-	-	-	-	-	-	-	-	-	-	-	-
Cayey.....	4	3	70	9	199	(D)	1	-	(D)	-	-	-	-	-	-	-
Ceiba.....	1	-	(D)	-	(D)	-	1	-	(D)	-	-	-	-	-	-	-
Ciales.....	8	5	277	206	864	404	1	-	(D)	-	-	2	-	(D)	-	(D)
Cidra.....	1	4	(D)	(D)	(D)	293	1	-	(D)	-	-	1	-	(D)	-	(D)
Coamo.....	20	8	713	494	1,590	2,101	1	4	(D)	271	1	1	(D)	(D)	(D)	(D)
Comerio.....	7	2	197	(D)	424	(D)	1	-	(D)	-	-	1	-	(D)	-	(D)
Corozal.....	2	5	(D)	150	(D)	773	-	-	-	-	-	1	-	(D)	-	(D)
Culebra.....	-	-	-	-	-	-	-	-	-	-	-	-	-	-	-	-
Dorado.....	2	-	(D)	-	(D)	-	2	-	(D)	-	-	-	-	-	-	-
Fajardo.....	2	-	(D)	-	(D)	-	-	-	-	-	-	-	-	-	-	-
Florida.....	3	-	238	-	967	-	2	-	(D)	-	-	-	-	-	-	-
Guánica.....	8	10	1,887	2,782	6,429	22,577	7	6	1,696	2,082	-	2	-	(D)	-	(D)
Guayama.....	3	3	123	(D)	194	(D)	1	1	(D)	(D)	-	-	-	-	-	-
Guayanilla.....	4	2	(D)	(D)	(D)	(D)	2	1	(D)	(D)	-	-	-	-	-	-
Guaynabo.....	-	-	-	-	-	-	-	-	-	-	-	-	-	-	-	-
Gurabo.....	3	3	603	(D)	2,442	(D)	3	1	603	(D)	-	-	-	-	-	-
Hatillo.....	67	20	1,967	1,445	6,956	8,052	3	1	135	(D)	-	1	-	(D)	-	(D)
Hormigueros.....	2	9	(D)	979	(D)	17,097	1	1	(D)	(D)	-	-	-	-	-	-
Humacao.....	1	-	(D)	-	(D)	-	-	-	-	-	-	-	-	-	-	-
Isabela.....	22	26	571	923	1,224	5,418	-	4	-	112	1	3	(D)	53	(D)	111
Jayuya.....	-	-	-	-	-	-	-	-	-	-	-	-	-	-	-	-
Juana Díaz.....	9	10	933	793	3,589	3,275	2	2	(D)	(D)	1	1	(D)	(D)	(D)	(D)
Juncos.....	2	-	(D)	-	(D)	-	2	-	(D)	-	2	-	(D)	(D)	(D)	(D)
Lajas.....	43	52	6,330	7,885	15,249	32,113	16	44	2,668	5,343	3	23	(D)	448	88	869
Lares.....	-	-	-	-	-	-	-	-	-	-	-	-	-	-	-	-
Las Marías.....	-	1	-	(D)	-	(D)	-	1	-	(D)	-	-	-	-	-	-
Las Piedras.....	1	2	(D)	(D)	(D)	(D)	1	1	(D)	(D)	-	1	-	(D)	-	(D)
Loíza.....	-	-	-	-	-	-	-	-	-	-	-	-	-	-	-	-
Luquillo.....	2	-	(D)	-	(D)	-	2	-	(D)	-	-	-	-	-	-	-
Manatí.....	4	9	433	711	916	5,828	-	1	-	(D)	-	-	-	-	-	-
Maricao.....	-	1	-	(D)	-	(D)	-	-	-	-	-	1	-	(D)	-	(D)
Maunabo.....	-	1	-	(D)	-	(D)	-	-	-	-	-	-	-	-	-	-
Mayagüez.....	5	-	125	-	389	-	2	-	(D)	-	-	-	-	-	-	-
Moca.....	4	13	(D)	900	(D)	7,895	-	1	-	(D)	-	-	-	-	-	-
Morovis.....	3	5	(D)	(D)	107	(D)	1	-	(D)	-	-	1	-	(D)	-	(D)
Naguabo.....	-	4	-	105	-	1,020	-	1	-	(D)	-	2	-	(D)	-	(D)
Naranjito.....	-	1	-	(D)	-	(D)	-	-	-	-	-	-	-	-	-	-
Orocovis.....	14	10	394	269	848	740	2	1	(D)	(D)	-	3	-	52	-	106
Patillas.....	2	2	(D)	(D)	(D)	(D)	2	-	(D)	-	-	-	-	-	-	-
Peñuelas.....	2	-	(D)	-	(D)	-	-	-	-	-	-	-	-	-	-	-
Ponce.....	2	2	(D)	(D)	(D)	(D)	1	-	(D)	-	1	-	(D)	-	(D)	-
Quebradillas.....	12	11	320	623	876	10,568	3	-	(D)	-	-	-	-	-	-	-
Rincón.....	2	-	(D)	-	(D)	-	1	-	(D)	-	-	-	-	-	-	-
Río Grande.....	1	1	(D)	(D)	(D)	(D)	-	-	-	-	-	1	-	(D)	-	(D)
Sabana Grande.....	8	4	1,133	441	4,572	1,683	7	4	1,125	441	-	-	-	-	-	-
Salinas.....	5	6	480	847	1,830	10,535	3	2	460	(D)	-	-	-	-	-	-
San Germán.....	1	8	(D)	614	(D)	3,184	-	-	-	-	-	-	-	-	-	-
San Juan.....	4	1	706	(D)	3,135	(D)	4	-	706	-	-	-	-	-	-	-
San Lorenzo.....	3	4	123	204	194	403	1	-	(D)	-	-	2	-	(D)	-	(D)
San Sebastián.....	2	8	(D)	216	(D)	2,531	1	1	(D)	(D)	1	3	(D)	25	(D)	(D)
Santa Isabel.....	8	7	377	308	864	1,083	4	4	161	158	-	1	-	(D)	-	(D)
Toa Alta.....	-	-	-	-	-	-	-	-	-	-	-	-	-	-	-	-
Toa Baja.....	-	2	-	(D)	-	(D)	-	-	-	-	-	-	-	-	-	-
Trujillo Alto.....	-	-	-	-	-	-	-	-	-	-	-	-	-	-	-	-
Utua.....	4	7	35	353	92	733	-	-	-	-	-	2	-	(D)	-	(D)
Vega Alta.....	5	3	760	(D)	2,213	(D)	2	-	(D)	-	-	-	-	-	-	-
Vega Baja.....	8	11	830	861	955	1,869	1	-	(D)	-	1	1	(D)	(D)	(D)	(D)
Vieques.....	5	-	619	-	2,489	-	3	-	603	-	-	-	-	-	-	-
Villalba.....	5	1	124	(D)	353	(D)	-	-	-	-	-	-	-	-	-	-
Yabucoa.....	5	2	300	(D)	150	(D)	5	-	300	-	-	-	-	-	-	-
Yauco.....	-	1	-	(D)	-	(D)	-	1	-	(D)	-	-	-	-	-	-

--continued

**Table 79. Grasses: 2012 and 2007 (continued)**

[For meaning of abbreviations and symbols, see introductory text.]

Geographic area	Dry hay from Guinea grass						Dry hay from Merker grass						Dry hay from Pangola grass					
	Farms		Cuerdas		Tons		Farms		Cuerdas		Tons		Farms		Cuerdas		Tons	
	2012	2007	2012	2007	2012	2007	2012	2007	2012	2007	2012	2007	2012	2007	2012	2007	2012	2007
Puerto Rico .....	167	137	2,895	5,257	10,295	40,926	3	29	(D)	584	(D)	2,052	173	175	7,491	8,855	17,471	100,051
Adjuntas .....	-	2	-	(D)	-	(D)	-	-	-	-	-	-	-	2	-	(D)	-	(D)
Aguada .....	-	-	-	-	-	-	-	-	-	-	-	-	3	-	60	-	358	-
Aguadilla .....	2	-	(D)	-	(D)	-	-	-	-	-	-	-	4	8	174	179	339	2,551
Aguas Buenas .....	-	1	-	(D)	-	(D)	-	-	-	-	-	-	-	1	(D)	(D)	(D)	(D)
Albonito .....	-	-	-	-	-	-	-	-	-	-	-	-	-	1	-	(D)	-	(D)
Añasco .....	1	-	(D)	-	(D)	-	-	-	-	-	-	-	1	-	(D)	-	(D)	-
Arecibo .....	44	10	689	582	2,576	8,600	1	1	(D)	(D)	(D)	(D)	51	18	1,447	1,006	2,854	15,232
Arroyo .....	-	-	-	-	-	-	-	-	-	-	-	-	-	-	-	-	-	-
Barceloneta .....	-	2	-	(D)	-	(D)	-	-	-	-	-	-	-	1	1	(D)	(D)	(D)
Barranquitas .....	9	1	123	(D)	400	(D)	-	3	-	(D)	-	(D)	-	4	-	32	-	(D)
Bayamón .....	-	-	-	-	-	-	-	-	-	-	-	-	1	-	(D)	-	(D)	-
Cabo Rojo .....	5	22	75	839	276	3,955	-	1	-	(D)	-	(D)	9	5	314	368	653	6,703
Caguas .....	-	-	-	-	-	-	-	-	-	-	-	-	1	-	(D)	-	(D)	-
Camuy .....	4	5	126	138	506	885	-	1	-	(D)	-	(D)	5	9	164	266	645	5,488
Canóvanas .....	-	-	-	-	-	-	-	-	-	-	-	-	-	-	-	-	-	-
Carolina .....	-	-	-	-	-	-	-	-	-	-	-	-	-	-	-	-	-	-
Cataño .....	-	-	-	-	-	-	-	-	-	-	-	-	-	-	-	-	-	-
Cayey .....	3	-	(D)	-	(D)	-	-	1	-	(D)	-	(D)	-	2	-	(D)	-	(D)
Ceiba .....	-	-	-	-	-	-	-	-	-	-	-	-	-	-	-	-	-	-
Ciales .....	6	2	82	(D)	267	(D)	-	2	-	(D)	-	(D)	1	5	(D)	56	(D)	104
Cidra .....	-	3	-	(D)	-	62	-	1	-	(D)	-	(D)	-	4	-	(D)	-	121
Coamo .....	10	3	177	175	468	(D)	-	1	-	(D)	-	(D)	1	2	(D)	(D)	(D)	(D)
Comerio .....	6	1	82	(D)	267	(D)	-	1	-	(D)	-	(D)	-	1	-	(D)	-	(D)
Corozal .....	-	-	-	-	-	-	-	-	-	-	-	-	-	1	-	(D)	-	(D)
Culebra .....	-	-	-	-	-	-	-	-	-	-	-	-	-	-	-	-	-	-
Dorado .....	-	-	-	-	-	-	-	-	-	-	-	-	1	-	(D)	-	(D)	-
Fajardo .....	-	-	-	-	-	-	-	-	-	-	-	-	2	-	(D)	-	(D)	-
Florida .....	-	-	-	-	-	-	-	-	-	-	-	-	2	-	(D)	-	(D)	-
Guánica .....	-	1	-	(D)	-	(D)	-	-	-	-	-	-	6	9	461	1,465	1,300	18,427
Guayama .....	2	1	(D)	(D)	(D)	(D)	-	-	-	-	-	-	-	3	-	(D)	-	(D)
Guayanilla .....	2	-	(D)	-	(D)	-	-	-	-	-	-	-	1	1	(D)	(D)	(D)	(D)
Guaynabo .....	-	-	-	-	-	-	-	-	-	-	-	-	-	-	-	-	-	-
Gurabo .....	-	-	-	-	-	-	-	-	-	-	-	-	1	-	(D)	-	(D)	-
Hatillo .....	19	7	220	252	886	2,670	-	2	-	(D)	-	(D)	26	11	648	806	1,183	2,952
Hormigueros .....	1	1	(D)	(D)	(D)	(D)	-	-	-	-	-	-	2	5	(D)	649	(D)	15,597
Humacao .....	-	-	-	-	-	-	-	-	-	-	-	-	-	-	-	-	-	-
Isabela .....	7	4	102	72	357	114	-	2	-	(D)	-	(D)	12	21	337	457	545	3,579
Jayuya .....	-	-	-	-	-	-	-	-	-	-	-	-	-	-	-	-	-	-
Juana Díaz .....	6	4	(D)	110	(D)	405	-	1	-	(D)	-	(D)	1	1	(D)	(D)	(D)	(D)
Juncos .....	-	-	-	-	-	-	-	-	-	-	-	-	2	-	(D)	-	(D)	-
Lajas .....	7	37	122	1,370	339	6,800	-	-	-	-	-	-	11	6	1,059	558	2,519	2,784
Lares .....	-	-	-	-	-	-	-	-	-	-	-	-	-	-	-	-	-	-
Las Marías .....	-	-	-	-	-	-	-	1	-	(D)	-	(D)	-	-	-	-	-	-
Las Piedras .....	-	-	-	-	-	-	-	-	-	-	-	-	-	-	-	-	-	-
Loíza .....	-	-	-	-	-	-	-	-	-	-	-	-	-	-	-	-	-	-
Luquillo .....	-	-	-	-	-	-	-	-	-	-	-	-	1	-	(D)	-	(D)	-
Manatí .....	-	1	-	(D)	-	(D)	-	-	-	-	-	-	2	4	(D)	469	(D)	(D)
Maricao .....	-	-	-	-	-	-	-	-	-	-	-	-	-	-	-	-	-	-
Maunabo .....	-	-	-	-	-	-	-	-	-	-	-	-	-	-	-	-	-	-
Mayagüez .....	-	-	-	-	-	-	-	-	-	-	-	-	2	-	(D)	-	(D)	-
Moca .....	-	2	-	(D)	-	(D)	1	2	(D)	(D)	(D)	(D)	2	4	(D)	(D)	(D)	5,573
Morovis .....	2	1	(D)	(D)	(D)	(D)	-	1	-	(D)	-	(D)	-	5	-	(D)	-	(D)
Naguabo .....	-	-	-	-	-	-	-	-	-	-	-	-	-	-	-	-	-	-
Naranjito .....	-	-	-	-	-	-	-	-	-	-	-	-	-	-	-	-	-	-
Orocovis .....	12	4	164	73	533	238	-	2	-	(D)	-	(D)	-	6	-	58	-	(D)
Patillas .....	-	1	-	(D)	-	(D)	-	-	-	-	-	-	-	-	-	-	-	-
Peñuelas .....	-	-	-	-	-	-	-	-	-	-	-	-	-	-	-	-	-	-
Ponce .....	-	-	-	-	-	-	-	-	-	-	-	-	-	-	-	-	-	-
Quebradillas .....	2	3	(D)	150	(D)	4,060	1	-	(D)	-	(D)	-	7	8	88	262	257	4,378
Rincón .....	-	-	-	-	-	-	-	-	-	-	-	-	-	-	-	-	-	-
Río Grande .....	1	1	(D)	(D)	(D)	(D)	-	1	-	(D)	-	(D)	-	1	-	(D)	-	(D)
Sabana Grande .....	1	-	(D)	-	(D)	-	-	-	-	-	-	-	3	3	120	110	(D)	430
Salinas .....	-	3	-	66	-	(D)	-	-	-	-	-	-	-	1	-	(D)	-	(D)
San Germán .....	-	2	-	(D)	-	(D)	-	-	-	-	-	-	-	-	-	-	-	-
San Juan .....	-	-	-	-	-	-	-	-	-	-	-	-	2	1	(D)	(D)	(D)	(D)
San Lorenzo .....	2	2	(D)	(D)	(D)	(D)	-	2	-	(D)	-	(D)	-	4	-	54	-	103
San Sebastián .....	1	1	(D)	(D)	(D)	(D)	-	-	-	-	-	-	-	3	-	55	-	(D)
Santa Isabel .....	4	4	(D)	80	(D)	480	-	1	-	(D)	-	(D)	-	1	-	(D)	-	(D)
Toa Alta .....	-	-	-	-	-	-	-	-	-	-	-	-	-	-	-	-	-	-
Toa Baja .....	-	-	-	-	-	-	-	-	-	-	-	-	-	2	-	(D)	-	(D)
Trujillo Alto .....	-	-	-	-	-	-	-	-	-	-	-	-	-	-	-	-	-	-
Utua .....	-	3	-	18	-	33	-	-	-	-	-	-	-	-	-	-	-	-
Vega Alta .....	-	-	-	-	-	-	-	-	-	-	-	-	3	2	(D)	(D)	(D)	(D)
Vega Baja .....	3	1	41	(D)	133	(D)	-	1	-	(D)	-	(D)	4	6	669	330	696	703
Vieques .....	-	-	-	-	-	-	-	-	-	-	-	-	1	-	(D)	-	(D)	-
Villalba .....	5	-	(D)	-	(D)	-	-	-	-	-	-	-	-	1	-	(D)	-	(D)
Yabucoa .....	-	1	-	(D)	-	(D)	-	-	-	-	-	-	-	1	-	(D)	-	(D)
Yauco .....	-	-	-	-	-	-	-	1	-	(D)	-	(D)	-	-	-	-	-	-

--continued

**Table 79. Grasses: 2012 and 2007 (continued)**

[For meaning of abbreviations and symbols, see introductory text.]

Geographic area	Dry hay from Star grass						Dry hay from Pajón grass						Dry hay from other grass					
	Farms		Cuerdas		Tons		Farms		Cuerdas		Tons		Farms		Cuerdas		Tons	
	2012	2007	2012	2007	2012	2007	2012	2007	2012	2007	2012	2007	2012	2007	2012	2007	2012	2007
Puerto Rico.....	45	67	1,405	2,191	4,798	10,984	115	121	8,644	11,608	29,329	37,890	72	(NA)	9,878	(NA)	31,018	(NA)
Adjuntas.....	-	-	-	-	-	-	-	1	-	(D)	-	(D)	-	(NA)	-	(NA)	-	(NA)
Aguada.....	-	-	-	-	-	-	3	-	249	(D)	1,719	-	4	(NA)	1,000	(NA)	3,500	(NA)
Aguadilla.....	-	3	-	15	-	53	-	-	(D)	-	(D)	-	3	(NA)	750	(NA)	2,625	(NA)
Aguas Buenas.....	-	-	-	-	-	-	1	-	(D)	-	(D)	-	-	(NA)	-	(NA)	-	(NA)
Aibonito.....	-	-	-	-	-	-	-	-	-	-	-	-	-	(NA)	-	(NA)	-	(NA)
Añasco.....	1	-	(D)	-	(D)	-	1	4	(D)	320	(D)	1,440	2	(NA)	(D)	(NA)	(D)	(NA)
Arecibo.....	6	6	(D)	265	721	1,421	-	-	-	-	-	-	1	(NA)	(D)	(NA)	(D)	(NA)
Arroyo.....	-	-	-	-	-	-	-	-	-	-	-	-	-	(NA)	-	(NA)	-	(NA)
Barceloneta.....	-	3	-	(D)	-	(D)	1	-	(D)	-	(D)	-	1	(NA)	(D)	(NA)	(D)	(NA)
Barranquitas.....	-	-	-	-	-	-	3	-	(D)	-	(D)	-	2	(NA)	(D)	(NA)	(D)	(NA)
Bayamón.....	-	-	-	-	-	-	1	-	(D)	-	(D)	-	1	(NA)	(D)	(NA)	(D)	(NA)
Cabo Rojo.....	9	2	203	(D)	806	(D)	21	27	1,350	3,100	2,322	7,034	2	(NA)	(D)	(NA)	(D)	(NA)
Caguas.....	-	-	-	-	-	-	-	-	-	-	-	-	-	(NA)	-	(NA)	-	(NA)
Camuy.....	2	8	(D)	146	(D)	677	-	-	-	-	-	-	-	(NA)	-	(NA)	-	(NA)
Canóvanas.....	-	-	-	-	-	-	-	-	-	-	-	-	-	(NA)	-	(NA)	-	(NA)
Carolina.....	-	-	-	-	-	-	-	-	-	-	-	-	-	(NA)	-	(NA)	-	(NA)
Cataño.....	-	-	-	-	-	-	-	-	-	-	-	-	-	(NA)	-	(NA)	-	(NA)
Cayey.....	-	1	-	(D)	-	(D)	1	-	(D)	-	(D)	-	-	(NA)	-	(NA)	-	(NA)
Ceiba.....	-	-	-	-	-	-	-	-	-	-	-	-	1	(NA)	(D)	(NA)	(D)	(NA)
Ciales.....	1	-	(D)	-	(D)	-	2	-	(D)	-	(D)	-	1	(NA)	(D)	(NA)	(D)	(NA)
Cidra.....	-	2	-	(D)	-	(D)	-	-	-	-	-	-	1	(NA)	(D)	(NA)	(D)	(NA)
Coamo.....	1	-	(D)	-	(D)	-	7	4	215	194	404	249	3	(NA)	(D)	(NA)	(D)	(NA)
Comerio.....	-	1	-	(D)	-	(D)	2	-	(D)	-	(D)	-	1	(NA)	(D)	(NA)	(D)	(NA)
Corozal.....	-	-	-	-	-	-	-	-	-	-	-	-	-	(NA)	-	(NA)	-	(NA)
Culebra.....	-	-	-	-	-	-	-	-	-	-	-	-	-	(NA)	-	(NA)	-	(NA)
Dorado.....	-	-	-	-	-	-	1	-	(D)	-	(D)	-	1	(NA)	(D)	(NA)	(D)	(NA)
Fajardo.....	-	-	-	-	-	-	-	-	-	-	-	-	-	(NA)	-	(NA)	-	(NA)
Florida.....	1	-	(D)	-	(D)	-	1	-	(D)	-	(D)	-	-	(NA)	-	(NA)	-	(NA)
Guánica.....	-	1	-	(D)	-	(D)	6	8	917	933	3,335	2,854	3	(NA)	(D)	(NA)	1,795	(NA)
Guayama.....	-	-	-	-	-	-	1	-	(D)	-	(D)	-	1	(NA)	(D)	(NA)	(D)	(NA)
Guayanilla.....	1	-	(D)	-	(D)	-	-	-	-	-	-	-	2	(NA)	(D)	(NA)	(D)	(NA)
Guaynabo.....	-	-	-	-	-	-	-	-	-	-	-	-	-	(NA)	-	(NA)	-	(NA)
Gurabo.....	-	-	-	-	-	-	1	-	(D)	-	(D)	-	2	(NA)	(D)	(NA)	(D)	(NA)
Hatillo.....	3	8	(D)	302	(D)	1,932	-	-	-	-	-	-	1	(NA)	(D)	(NA)	(D)	(NA)
Hormigueros.....	1	-	(D)	-	(D)	-	-	4	-	(D)	-	(D)	-	(NA)	-	(NA)	-	(NA)
Humacao.....	-	-	-	-	-	-	-	-	-	-	-	-	1	(NA)	(D)	(NA)	(D)	(NA)
Isabela.....	2	9	(D)	273	(D)	1,420	2	1	(D)	(D)	(D)	(D)	-	(NA)	-	(NA)	-	(NA)
Jayuya.....	-	-	-	-	-	-	-	-	-	-	-	-	-	(NA)	-	(NA)	-	(NA)
Juana Díaz.....	-	-	-	-	-	-	6	5	539	148	2,156	610	-	(NA)	-	(NA)	-	(NA)
Juncos.....	-	-	-	-	-	-	-	-	-	-	-	-	-	(NA)	-	(NA)	-	(NA)
Lajas.....	6	3	24	85	91	(D)	30	49	2,985	4,871	7,667	18,512	5	(NA)	(D)	(NA)	(D)	(NA)
Lares.....	-	-	-	-	-	-	-	-	-	-	-	-	-	(NA)	-	(NA)	-	(NA)
Las Marías.....	-	-	-	-	-	-	-	-	-	-	-	-	-	(NA)	-	(NA)	-	(NA)
Las Piedras.....	-	-	-	-	-	-	-	-	-	-	-	-	-	(NA)	-	(NA)	-	(NA)
Loíza.....	-	-	-	-	-	-	-	-	-	-	-	-	-	(NA)	-	(NA)	-	(NA)
Luquillo.....	-	-	-	-	-	-	1	-	(D)	-	(D)	-	1	(NA)	(D)	(NA)	(D)	(NA)
Manatí.....	-	4	-	140	-	(D)	-	-	-	-	-	-	-	(NA)	-	(NA)	-	(NA)
Maricao.....	-	-	-	-	-	-	-	-	-	-	-	-	-	(NA)	-	(NA)	-	(NA)
Maunabo.....	-	-	-	-	-	-	-	-	-	-	-	-	-	(NA)	-	(NA)	-	(NA)
Mayagüez.....	-	-	-	-	-	-	2	-	(D)	-	(D)	-	2	(NA)	(D)	(NA)	(D)	(NA)
Moca.....	-	1	-	(D)	-	(D)	-	6	-	480	-	2,160	-	(NA)	-	(NA)	-	(NA)
Morovis.....	-	-	-	-	-	-	-	-	-	-	-	-	1	(NA)	(D)	(NA)	(D)	(NA)
Naguabo.....	-	1	-	(D)	-	(D)	-	-	-	-	-	-	-	(NA)	-	(NA)	-	(NA)
Naranjito.....	-	-	-	-	-	-	-	-	-	-	-	-	-	(NA)	-	(NA)	-	(NA)
Orocovis.....	-	2	-	(D)	-	(D)	4	-	(D)	-	(D)	-	2	(NA)	(D)	(NA)	(D)	(NA)
Patillas.....	-	-	-	-	-	-	-	-	-	-	-	-	-	(NA)	-	(NA)	-	(NA)
Peñuelas.....	-	-	-	-	-	-	-	-	-	-	-	-	-	(NA)	-	(NA)	-	(NA)
Ponce.....	-	-	-	-	-	-	-	-	-	-	-	-	1	(NA)	(D)	(NA)	(D)	(NA)
Quebradillas.....	6	2	99	(D)	(D)	(D)	-	-	-	-	-	-	1	(NA)	(D)	(NA)	(D)	(NA)
Rincón.....	-	-	-	-	-	-	1	-	(D)	-	(D)	-	1	(NA)	(D)	(NA)	(D)	(NA)
Río Grande.....	-	-	-	-	-	-	-	-	-	-	-	-	-	(NA)	-	(NA)	-	(NA)
Sabana Grande.....	2	1	(D)	(D)	(D)	(D)	4	2	205	(D)	1,256	(D)	4	(NA)	758	(NA)	2,645	(NA)
Salinas.....	2	-	(D)	-	(D)	-	-	1	-	(D)	-	(D)	5	(NA)	(D)	(NA)	(D)	(NA)
San Germán.....	-	-	-	-	-	-	-	7	-	(D)	-	(D)	-	(NA)	-	(NA)	-	(NA)
San Juan.....	-	-	-	-	-	-	2	-	(D)	-	(D)	-	2	(NA)	(D)	(NA)	(D)	(NA)
San Lorenzo.....	-	-	-	-	-	-	1	-	(D)	-	(D)	-	1	(NA)	(D)	(NA)	(D)	(NA)
San Sebastián.....	-	3	-	65	-	(D)	-	-	-	-	-	-	-	(NA)	-	(NA)	-	(NA)
Santa Isabel.....	-	-	-	-	-	-	2	1	(D)	(D)	(D)	(D)	3	(NA)	143	(NA)	340	(NA)
Toa Alta.....	-	-	-	-	-	-	-	-	-	-	-	-	-	(NA)	-	(NA)	-	(NA)
Toa Baja.....	-	-	-	-	-	-	-	-	-	-	-	-	-	(NA)	-	(NA)	-	(NA)
Trujillo Alto.....	-	-	-	-	-	-	-	-	-	-	-	-	-	(NA)	-	(NA)	-	(NA)
Utua.....	1	-	(D)	-	(D)	-	-	-	-	-	-	-	-	(NA)	-	(NA)	-	(NA)
Vega Alta.....	-	1	-	(D)	-	(D)	1	-	(D)	-	(D)	-	1	(NA)	(D)	(NA)	(D)	(NA)
Vega Baja.....	-	5	-	336	-	866	1	-	(D)	-	(D)	-	1	(NA)	(D)	(NA)	(D)	(NA)
Vieques.....	-	-	-	-	-	-	1	-	(D)	-	(D)	-	2	(NA)	(D)	(NA)	(D)	(NA)
Villalba.....	-	-	-	-	-	-	2	-	(D)	-	(D)	-	-	(NA)	-	(NA)	-	(NA)
Yabucoa.....	-	-	-	-	-	-	-	1	-	(D)	-	(D)	5	(NA)	300	(NA)	150	(NA)
Yauco.....	-	-	-	-	-	-	-	-	-	-	-	-	-	(NA)	-	(NA)	-	(NA)

--continued



**Table 79. Grasses: 2012 and 2007 (continued)**

[For meaning of abbreviations and symbols, see introductory text.]

Geographic area	Haylage or greenchop from grasses						Other silage (including corn and sorghum)					
	Farms		Cuerdas		Tons		Farms		Cuerdas		Tons	
	2012	2007	2012	2007	2012	2007	2012	2007	2012	2007	2012	2007
Puerto Rico .....	159	(NA)	6,147	(NA)	19,649	(NA)	9	(NA)	1,163	(NA)	2,149	(NA)
Adjuntas .....	2	(NA)	(D)	(NA)	(D)	(NA)	-	(NA)	-	(NA)	-	(NA)
Aguada .....	-	(NA)	-	(NA)	-	(NA)	-	(NA)	-	(NA)	-	(NA)
Aguadilla .....	2	(NA)	(D)	(NA)	(D)	(NA)	-	(NA)	-	(NA)	-	(NA)
Agua Buenas .....	-	(NA)	-	(NA)	-	(NA)	-	(NA)	-	(NA)	-	(NA)
Aibonito .....	2	(NA)	(D)	(NA)	(D)	(NA)	-	(NA)	-	(NA)	-	(NA)
Añasco .....	-	(NA)	-	(NA)	-	(NA)	-	(NA)	-	(NA)	-	(NA)
Arecibo .....	76	(NA)	1,982	(NA)	5,541	(NA)	1	(NA)	(D)	(NA)	(D)	(NA)
Arroyo .....	-	(NA)	-	(NA)	-	(NA)	-	(NA)	-	(NA)	-	(NA)
Barceloneta .....	-	(NA)	-	(NA)	-	(NA)	-	(NA)	-	(NA)	-	(NA)
Barranquitas .....	-	(NA)	-	(NA)	-	(NA)	-	(NA)	-	(NA)	-	(NA)
Bayamón .....	-	(NA)	-	(NA)	-	(NA)	-	(NA)	-	(NA)	-	(NA)
Cabo Rojo .....	4	(NA)	600	(NA)	1,960	(NA)	-	(NA)	-	(NA)	-	(NA)
Caguas .....	-	(NA)	-	(NA)	-	(NA)	-	(NA)	-	(NA)	-	(NA)
Camuy .....	6	(NA)	255	(NA)	809	(NA)	1	(NA)	(D)	(NA)	(D)	(NA)
Canóvanas .....	-	(NA)	-	(NA)	-	(NA)	-	(NA)	-	(NA)	-	(NA)
Carolina .....	-	(NA)	-	(NA)	-	(NA)	-	(NA)	-	(NA)	-	(NA)
Cataño .....	-	(NA)	-	(NA)	-	(NA)	-	(NA)	-	(NA)	-	(NA)
Cayey .....	1	(NA)	(D)	(NA)	(D)	(NA)	-	(NA)	-	(NA)	-	(NA)
Ceiba .....	-	(NA)	-	(NA)	-	(NA)	-	(NA)	-	(NA)	-	(NA)
Ciales .....	-	(NA)	-	(NA)	-	(NA)	-	(NA)	-	(NA)	-	(NA)
Cidra .....	-	(NA)	-	(NA)	-	(NA)	-	(NA)	-	(NA)	-	(NA)
Coamo .....	3	(NA)	(D)	(NA)	121	(NA)	-	(NA)	-	(NA)	-	(NA)
Comerio .....	-	(NA)	-	(NA)	-	(NA)	-	(NA)	-	(NA)	-	(NA)
Corozal .....	-	(NA)	-	(NA)	-	(NA)	2	(NA)	(D)	(NA)	(D)	(NA)
Culebra .....	-	(NA)	-	(NA)	-	(NA)	-	(NA)	-	(NA)	-	(NA)
Dorado .....	-	(NA)	-	(NA)	-	(NA)	-	(NA)	-	(NA)	-	(NA)
Fajardo .....	-	(NA)	-	(NA)	-	(NA)	-	(NA)	-	(NA)	-	(NA)
Florida .....	-	(NA)	-	(NA)	-	(NA)	-	(NA)	-	(NA)	-	(NA)
Guánica .....	-	(NA)	-	(NA)	-	(NA)	-	(NA)	-	(NA)	-	(NA)
Guayama .....	-	(NA)	-	(NA)	-	(NA)	-	(NA)	-	(NA)	-	(NA)
Guayanilla .....	1	(NA)	(D)	(NA)	(D)	(NA)	-	(NA)	-	(NA)	-	(NA)
Guaynabo .....	-	(NA)	-	(NA)	-	(NA)	-	(NA)	-	(NA)	-	(NA)
Gurabo .....	-	(NA)	-	(NA)	-	(NA)	-	(NA)	-	(NA)	-	(NA)
Hatillo .....	37	(NA)	843	(NA)	3,118	(NA)	1	(NA)	(D)	(NA)	(D)	(NA)
Hormigueros .....	-	(NA)	-	(NA)	-	(NA)	-	(NA)	-	(NA)	-	(NA)
Humacao .....	-	(NA)	-	(NA)	-	(NA)	-	(NA)	-	(NA)	-	(NA)
Isabela .....	3	(NA)	(D)	(NA)	47	(NA)	-	(NA)	-	(NA)	-	(NA)
Jayuya .....	-	(NA)	-	(NA)	-	(NA)	-	(NA)	-	(NA)	-	(NA)
Juana Díaz .....	-	(NA)	-	(NA)	-	(NA)	-	(NA)	-	(NA)	-	(NA)
Juncos .....	-	(NA)	-	(NA)	-	(NA)	-	(NA)	-	(NA)	-	(NA)
Lajas .....	6	(NA)	1,020	(NA)	2,720	(NA)	1	(NA)	(D)	(NA)	(D)	(NA)
Lares .....	-	(NA)	-	(NA)	-	(NA)	-	(NA)	-	(NA)	-	(NA)
Las Marías .....	-	(NA)	-	(NA)	-	(NA)	-	(NA)	-	(NA)	-	(NA)
Las Piedras .....	1	(NA)	(D)	(NA)	(D)	(NA)	-	(NA)	-	(NA)	-	(NA)
Loíza .....	-	(NA)	-	(NA)	-	(NA)	-	(NA)	-	(NA)	-	(NA)
Luquillo .....	-	(NA)	-	(NA)	-	(NA)	-	(NA)	-	(NA)	-	(NA)
Manatí .....	2	(NA)	(D)	(NA)	(D)	(NA)	-	(NA)	-	(NA)	-	(NA)
Maricao .....	-	(NA)	-	(NA)	-	(NA)	-	(NA)	-	(NA)	-	(NA)
Maunabo .....	-	(NA)	-	(NA)	-	(NA)	-	(NA)	-	(NA)	-	(NA)
Mayagüez .....	-	(NA)	-	(NA)	-	(NA)	1	(NA)	(D)	(NA)	(D)	(NA)
Moca .....	2	(NA)	(D)	(NA)	(D)	(NA)	-	(NA)	-	(NA)	-	(NA)
Morovis .....	-	(NA)	-	(NA)	-	(NA)	-	(NA)	-	(NA)	-	(NA)
Naguabo .....	-	(NA)	-	(NA)	-	(NA)	-	(NA)	-	(NA)	-	(NA)
Naranjito .....	-	(NA)	-	(NA)	-	(NA)	-	(NA)	-	(NA)	-	(NA)
Orocovis .....	-	(NA)	-	(NA)	-	(NA)	-	(NA)	-	(NA)	-	(NA)
Patillas .....	2	(NA)	(D)	(NA)	(D)	(NA)	-	(NA)	-	(NA)	-	(NA)
Peñuelas .....	2	(NA)	(D)	(NA)	(D)	(NA)	-	(NA)	-	(NA)	-	(NA)
Ponce .....	-	(NA)	-	(NA)	-	(NA)	-	(NA)	-	(NA)	-	(NA)
Quebradillas .....	1	(NA)	(D)	(NA)	(D)	(NA)	-	(NA)	-	(NA)	-	(NA)
Rincón .....	-	(NA)	-	(NA)	-	(NA)	-	(NA)	-	(NA)	-	(NA)
Río Grande .....	-	(NA)	-	(NA)	-	(NA)	-	(NA)	-	(NA)	-	(NA)
Sabana Grande .....	-	(NA)	-	(NA)	-	(NA)	-	(NA)	-	(NA)	-	(NA)
Salinas .....	-	(NA)	-	(NA)	-	(NA)	-	(NA)	-	(NA)	-	(NA)
San Germán .....	1	(NA)	(D)	(NA)	(D)	(NA)	-	(NA)	-	(NA)	-	(NA)
San Juan .....	-	(NA)	-	(NA)	-	(NA)	-	(NA)	-	(NA)	-	(NA)
San Lorenzo .....	-	(NA)	-	(NA)	-	(NA)	-	(NA)	-	(NA)	-	(NA)
San Sebastián .....	1	(NA)	(D)	(NA)	(D)	(NA)	-	(NA)	-	(NA)	-	(NA)
Santa Isabel .....	-	(NA)	-	(NA)	-	(NA)	-	(NA)	-	(NA)	-	(NA)
Toa Alta .....	-	(NA)	-	(NA)	-	(NA)	-	(NA)	-	(NA)	-	(NA)
Toa Baja .....	-	(NA)	-	(NA)	-	(NA)	-	(NA)	-	(NA)	-	(NA)
Trujillo Alto .....	-	(NA)	-	(NA)	-	(NA)	-	(NA)	-	(NA)	-	(NA)
Utua .....	1	(NA)	(D)	(NA)	(D)	(NA)	1	(NA)	(D)	(NA)	(D)	(NA)
Vega Alta .....	1	(NA)	(D)	(NA)	(D)	(NA)	1	(NA)	(D)	(NA)	(D)	(NA)
Vega Baja .....	-	(NA)	-	(NA)	-	(NA)	-	(NA)	-	(NA)	-	(NA)
Vieques .....	2	(NA)	(D)	(NA)	(D)	(NA)	-	(NA)	-	(NA)	-	(NA)
Villalba .....	-	(NA)	-	(NA)	-	(NA)	-	(NA)	-	(NA)	-	(NA)
Yabucoa .....	-	(NA)	-	(NA)	-	(NA)	-	(NA)	-	(NA)	-	(NA)
Yauco .....	-	(NA)	-	(NA)	-	(NA)	-	(NA)	-	(NA)	-	(NA)

**Table 80. Summary by Tenure of Principal Operator: 2012**

[Totals may not add due to rounding. For meaning of abbreviations and symbols, see introductory text.]

Item	Total	Full owners	Part owners	Tenants
<b>FARMS AND LAND IN FARMS</b>				
Farms ..... number	13,159	9,362	1,069	2,728
Land in farms ..... cuerdas	584,988	275,689	143,371	165,928
Average size of farm ..... cuerdas	44.5	29.4	134.1	60.8
Farms by size:				
Less than 10 cuerdas .....	5,129	4,256	156	717
10 to 19 cuerdas .....	2,859	2,165	85	609
20 to 49 cuerdas .....	2,872	1,814	300	758
50 to 99 cuerdas .....	940	607	158	175
100 to 174 cuerdas .....	563	254	156	153
175 to 259 cuerdas .....	401	141	85	175
260 cuerdas or more .....	395	125	129	141
<b>LAND IN FARMS ACCORDING TO USE</b>				
Total cropland .....farms	12,510	8,914	1,053	2,543
.....cuerdas	433,563	191,981	117,495	124,088
Harvested cropland .....farms	10,008	7,374	736	1,898
.....cuerdas	127,372	65,413	29,658	32,301
Cropland used only for pasture or grazing .....farms	4,048	2,412	604	1,032
.....cuerdas	219,533	73,728	76,267	69,539
Cropland used for cover crops, legumes, and soil improvement, but not harvested and not pastured or grazed .....farms	281	202	38	41
.....cuerdas	5,145	2,650	1,537	958
Cropland on which all crops failed .....farms	773	512	33	228
.....cuerdas	2,939	2,161	311	468
Cropland idle .....farms	4,931	3,834	274	823
.....cuerdas	78,575	48,030	9,723	20,822
Pastureland and rangeland other than cropland and woodland .....farms	2,033	1,303	197	533
.....cuerdas	67,150	33,609	10,159	23,382
Woodland, forest, and underbrush that cannot be used for cultivation or pasture .....farms	3,130	2,266	222	642
.....cuerdas	42,712	30,451	4,766	7,494
All other land including land in house lots, buildings, ponds, roads, wasteland, etc. ....farms	9,119	6,393	793	1,933
.....cuerdas	41,563	19,648	10,951	10,964
<b>IRRIGATION</b>				
Land irrigated .....farms	1,073	439	177	457
.....cuerdas	53,361	11,630	24,380	17,351
.....water (acre-feet)	30,829	1,707	16,366	12,755
Public system .....farms	229	85	59	85
.....cuerdas	14,675	3,710	10,155	810
Private system .....farms	862	364	123	375
.....cuerdas	38,686	7,920	14,226	16,541
Farms by type of irrigation:				
Gravity .....	198	72	52	74
Drip .....	468	135	41	292
Sprinkler .....	297	150	67	80
Other .....	109	82	16	11
Farms by major source of irrigation water for private systems:				
Well .....	530	227	43	260
River or stream .....	131	29	35	67
Lake or private pond .....	88	28	31	29
Canal .....	16	2	8	6
Other .....	95	76	6	13
<b>TENURE AND PRIMARY OCCUPATION OF PRINCIPAL OPERATOR</b>				
All operators .....	13,159	9,362	1,069	2,728
Full owners .....	9,362	9,362	-	-
Part owners .....	1,069	-	1,069	-
Tenants .....	2,728	-	-	2,728
Primary occupation -				
Agriculture:				
Full owners .....	3,452	3,452	-	-
Part owners .....	683	-	683	-
Tenants .....	1,328	-	-	1,328
Nonagriculture:				
Full owners .....	5,910	5,910	-	-
Part owners .....	386	-	386	-
Tenants .....	1,400	-	-	1,400
<b>FARMS BY TYPE OF ORGANIZATION</b>				
Individual or family .....farms	11,938	8,822	957	2,159
.....cuerdas	406,461	206,691	102,655	97,114
Partnership .....farms	117	31	7	79
.....cuerdas	18,414	6,785	2,341	9,288
Corporation .....farms	738	306	91	341
.....cuerdas	138,152	49,338	36,202	52,612
Other .....farms	366	203	14	149
.....cuerdas	21,962	12,875	2,173	6,914
<b>CHARACTERISTICS OF PRINCIPAL OPERATORS</b>				
Years operating present farm:				
Less than 2 years .....	773	412	35	326
2 to 4 years .....	1,339	468	166	705
5 to 9 years .....	2,437	1,689	163	585
10 years or more .....	8,610	6,793	705	1,112

See footnote(s) at end of table.

--continued

**Table 80. Summary by Tenure of Principal Operator: 2012 (continued)**

[Totals may not add due to rounding. For meaning of abbreviations and symbols, see introductory text.]

Item	Total	Full owners	Part owners	Tenants
<b>CHARACTERISTICS OF PRINCIPAL OPERATORS - Con.</b>				
Place of residence:				
On farm operated .....	8,287	6,978	612	697
Off farm operated .....	4,872	2,384	457	2,031
Retirement status:				
Retired .....	5,681	4,608	322	751
Not retired .....	7,478	4,754	747	1,977
Age group:				
Under 25 years .....	20	4	-	16
25 to 34 years .....	487	155	44	288
35 to 44 years .....	1,369	740	133	496
45 to 54 years .....	2,936	1,851	262	823
55 to 64 years .....	3,612	2,912	257	443
65 years and over .....	4,735	3,700	373	662
Average age .....	59	61	58.6	52.3
Gender:				
Male .....	12,066	8,381	1,042	2,643
Female .....	1,093	981	27	85
Hispanic origin:				
Of Hispanic or Latino origin .....	12,940	9,258	1,067	2,615
Not of Hispanic or Latino origin .....	219	104	2	113
Race:				
Black or African American .....	1,023	666	84	273
White .....	12,051	8,635	976	2,440
Other .....	62	46	8	8
More than one race reported .....	23	15	1	7
Highest grade or year of school completed:				
None .....	272	257	1	14
Elementary school .....	2,537	2,129	135	273
Secondary school .....	2,923	2,239	179	505
High school diploma or GED .....	2,643	1,808	256	579
Some college .....	1,959	1,093	238	628
College - Bachelor's degree .....	1,997	1,251	215	531
Master's or PhD .....	828	585	45	198
Days worked off farm:				
None .....	8,332	6,050	758	1,524
Any .....	4,827	3,312	311	1,204
1 to 49 days .....	461	319	56	86
50 to 99 days .....	473	290	44	139
100 to 199 days .....	910	635	83	192
200 days or more .....	2,983	2,068	128	787
Hired manager status:				
Hired manager .....	1,974	1,148	214	612
Not a hired manager .....	11,185	8,214	855	2,116
Percent of income from farming:				
Less than 25 percent .....	7,591	5,840	294	1,457
25 to 49 percent .....	1,984	1,455	203	326
50 to 74 percent .....	1,379	929	189	261
75 percent or more .....	2,205	1,138	383	684
Net household income category:				
Less than \$20,000 .....	7,876	5,974	438	1,464
\$20,000 to \$39,999 .....	2,970	1,987	288	695
\$40,000 to \$59,999 .....	1,023	707	168	148
\$60,000 to \$79,999 .....	431	257	57	117
\$80,000 to \$99,999 .....	310	196	29	85
\$100,000 or more .....	549	241	89	219
Number of persons living in household:				
1 person .....	4,823	3,541	450	832
2 persons .....	3,421	2,551	169	701
3 persons .....	2,557	1,666	242	649
4 persons .....	1,712	1,183	126	403
5 or more persons .....	646	421	82	143
Number of families contributing to the net income of this operation:				
1 family .....	11,371	8,168	820	2,383
2 families .....	923	677	125	121
3 families .....	482	262	70	150
4 families .....	187	116	33	38
5 or more families .....	196	139	21	36
Primary occupation:				
Agriculture .....	5,463	3,452	683	1,328
Nonagriculture .....	7,696	5,910	386	1,400
<b>FARMS BY MARKET VALUE OF AGRICULTURAL PRODUCTS SOLD</b>				
Farms by value of sales:				
Less than \$1,000 .....	2,973	2,420	124	429
\$1,000 to \$2,499 .....	2,015	1,709	28	278
\$2,500 to \$4,999 .....	1,986	1,508	54	424
\$5,000 to \$7,499 .....	1,209	891	101	217
\$7,500 to \$9,999 .....	771	547	58	166
\$10,000 to \$19,999 .....	1,521	1,049	74	398
\$20,000 to \$39,999 .....	968	590	232	146
\$20,000 to \$24,999 .....	302	251	21	30

See footnote(s) at end of table.

--continued

**Table 80. Summary by Tenure of Principal Operator: 2012 (continued)**

[Totals may not add due to rounding. For meaning of abbreviations and symbols, see introductory text.]

Item	Total	Full owners	Part owners	Tenants
<b>FARMS BY MARKET VALUE OF AGRICULTURAL PRODUCTS SOLD - Con.</b>				
Farms by value of sales: - Con.				
\$20,000 to \$39,999 - Con.				
\$25,000 to \$29,999 .....	292	167	84	41
\$30,000 to \$39,999 .....	374	172	127	75
\$40,000 to \$59,999 .....	394	168	114	112
\$40,000 to \$49,999 .....	276	105	91	80
\$50,000 to \$59,999 .....	118	63	23	32
\$60,000 or more .....	1,322	480	284	558
<b>FARMS BY TYPE</b>				
Coffee .....	3,425	3,183	86	156
Vegetables or melons (including hydroponic) .....	501	106	45	350
Fruits and coconuts .....	3,350	2,550	269	531
Horticultural specialties .....	667	333	39	295
Grains or field crops .....	204	85	32	87
Root crops or tubers .....	433	245	46	142
General farms, primarily crops .....	972	693	100	179
Hogs .....	286	209	16	61
Cattle .....	1,965	1,052	237	676
Dairy products .....	327	97	102	128
Poultry and eggs .....	431	417	5	9
Animal specialties, including aquaculture .....	504	330	61	113
General farms, primarily livestock .....	94	62	31	1
<b>MARKET VALUE OF AGRICULTURAL PRODUCTS SOLD</b>				
Total sales .....	13,159	9,362	1,069	2,728
Average per farm .....	547,628,613	221,138,048	138,537,274	187,953,291
Crops sold .....	9,367	6,864	661	1,842
Coffee .....	4,478	4,049	172	257
Pineapples .....	42	26	7	9
Plantains .....	1,905,743	121,293	195,700	1,588,750
Bananas .....	3,628	2,606	377	645
Grains or field crops .....	80,505,103	30,319,216	20,067,710	30,118,177
Root crops or tubers .....	1,474	1,262	122	90
Fruits .....	12,106,293	7,885,720	2,180,507	2,040,066
Vegetables and melons, including hydroponic crops .....	781	429	112	240
Hydroponic crops (see text) .....	8,539,117	1,109,761	5,906,260	1,523,096
Nursery and greenhouse crops, floriculture, and sod (see text) .....	1,242	766	172	304
Grasses, except lawn grass .....	8,191,970	3,715,607	1,380,529	3,095,834
Livestock, poultry, and their products .....	1,926	1,517	207	202
Cattle and calves .....	31,541,191	22,808,006	4,573,991	4,159,194
Poultry and poultry products .....	1,528	757	129	642
Milk and other dairy products from cows .....	47,134,996	5,064,080	4,998,834	37,072,082
Hogs and pigs .....	213	72	5	136
Aquaculture .....	10,491,871	(D)	(D)	7,524,711
Other livestock and livestock products (see text) .....	657	374	50	233
Conservation programs .....	37,533,811	18,534,385	7,857,289	11,142,137
Government programs and payments .....	532	250	101	181
Government programs and payments .....	14,588,630	4,446,374	5,690,123	4,452,133
Government programs and payments .....	4,119	2,437	600	1,082
Government programs and payments .....	276,308,544	102,593,355	82,830,229	90,884,960
Government programs and payments .....	2,911	1,548	511	852
Government programs and payments .....	33,605,544	9,803,868	9,607,619	14,194,057
Government programs and payments .....	706	554	79	73
Government programs and payments .....	40,375,759	35,308,461	3,206,724	1,860,574
Government programs and payments .....	318	89	102	127
Government programs and payments .....	189,425,127	47,910,390	67,837,224	73,677,513
Government programs and payments .....	532	389	55	88
Government programs and payments .....	8,019,245	6,552,598	(D)	(D)
Government programs and payments .....	51	42	5	4
Government programs and payments .....	687,976	664,574	(D)	(D)
Government programs and payments .....	630	335	129	166
Government programs and payments .....	4,194,893	2,353,464	(D)	(D)
<b>GOVERNMENT PROGRAMS AND PAYMENTS</b>				
Conservation programs <sup>1</sup> :				
Participating farms .....	21	14	2	5
Total cuerdas enrolled on Dec. 31, 2012 .....	1,198	1,012	(D)	(D)
Total payments received in 2012 .....	165,896	129,695	(D)	(D)
Crop insurance coverage:				
Farms with crop insurance .....	2,156	1,444	289	423
Cuerdas covered by crop insurance .....	89,689	30,734	32,736	26,220
Agricultural program payments:				
Federal agricultural program payments, including disaster and market loss payments .....	421	188	126	107
Government programs and payments .....	3,005,196	1,160,131	(D)	(D)

See footnote(s) at end of table.

--continued

**Table 80. Summary by Tenure of Principal Operator: 2012 (continued)**

[Totals may not add due to rounding. For meaning of abbreviations and symbols, see introductory text.]

Item	Total	Full owners	Part owners	Tenants
<b>GOVERNMENT PROGRAMS AND PAYMENTS - Con.</b>				
Agricultural program payments: - Con.				
Commonwealth agricultural program payments ..... farms dollars	2,143 32,180,714	1,089 11,860,081	405 10,026,417	649 10,294,216
Commonwealth agricultural insurance payments ..... farms dollars	763 1,318,944	563 616,387	32 63,817	168 638,740
<b>FARM-RELATED INCOME</b>				
Income from custom farmwork done for others ..... farms dollars	464 11,288,566	360 4,828,549	44 2,334,541	60 4,125,476
Income from agritourism and recreational services ..... farms dollars	11 83,301	7 (D)	1 (D)	3 700
Income from renting out farmland ..... farms dollars	216 2,406,796	140 1,034,713	66 1,303,477	10 68,606
Income from participation in government farm programs <sup>2</sup> ..... farms dollars	2,241 35,351,806	1,142 13,149,907	428 11,174,478	671 11,027,421
Income from sale of farm by-products or waste materials ..... farms dollars	43 611,359	30 (D)	7 (D)	6 11,110
Other farm-related income ..... farms dollars	248 2,678,700	152 (D)	25 (D)	71 973,922
<b>PRODUCTION EXPENSES</b>				
Livestock, poultry, and fish purchased ..... farms dollars	2,168 24,507,205	1,166 6,950,610	395 8,353,152	607 9,203,443
Feed purchased for livestock and poultry ..... farms dollars	4,418 107,502,439	2,858 36,811,918	615 36,044,569	945 34,645,952
Medicines and drugs purchased for livestock and poultry ..... farms dollars	3,887 8,026,235	2,263 2,862,530	622 2,501,291	1,002 2,662,414
Veterinarian services ..... farms dollars	1,336 2,287,289	604 798,370	362 656,950	370 831,969
Professional services ..... farms dollars	2,708 5,774,613	1,518 2,248,441	455 1,177,171	735 2,349,001
Seeds, bulbs, plants, and trees purchased ..... farms dollars	4,636 11,500,410	3,096 4,808,532	332 1,485,516	1,208 5,206,362
Commercial fertilizer purchased ..... farms dollars	7,696 17,826,553	5,523 8,004,564	605 3,815,680	1,568 6,006,309
Gasoline and other fuel and oil products purchased ..... farms dollars	10,983 25,220,663	7,510 10,567,357	1,046 6,235,753	2,427 8,417,553
Wages and salaries paid to employees or hired farm workers ..... farms dollars	8,337 168,143,549	5,828 68,549,303	706 46,149,645	1,803 53,444,601
Contract labor ..... farms dollars	657 2,852,309	384 1,140,467	88 1,126,291	185 585,551
Machine hire and customwork ..... farms dollars	2,979 9,049,513	1,838 4,810,655	364 1,478,911	777 2,759,947
Agricultural chemicals purchased ..... farms dollars	6,999 16,359,448	4,685 4,561,361	672 4,472,068	1,642 7,326,019
Machinery and equipment repair and maintenance ..... farms dollars	3,034 12,683,427	1,684 4,533,608	503 3,620,410	847 4,529,409
Building repair and maintenance ..... farms dollars	1,185 6,005,981	642 2,128,282	188 2,226,926	355 1,650,773
Water (see text) ..... farms dollars	2,241 2,277,423	1,321 1,008,854	344 547,710	576 720,859
Electricity expense (see text) ..... farms dollars	4,750 14,152,940	3,334 5,822,406	395 3,885,775	1,021 4,444,759
Interest expenses ..... farms dollars	4,712 16,617,408	3,815 7,589,911	508 5,197,383	389 3,830,114
All other expenses ..... farms dollars	8,954 45,753,671	6,012 10,631,934	856 13,876,759	2,086 21,244,978
<b>SELECTED MACHINERY, EQUIPMENT, BUILDINGS, AND FACILITIES ON DECEMBER 31, 2012</b>				
Selected machinery and equipment:				
Automobiles, jeeps, pick-ups, and motor trucks ..... farms number	9,461 15,329	6,264 9,345	993 2,635	2,204 3,349
Wheel tractors ..... farms number	1,941 4,110	763 1,300	364 1,181	814 1,629
Crawler tractors ..... farms number	428 522	169 194	82 128	177 200
Coffee depulpers ..... farms number	437 503	391 450	32 38	14 15
Mechanical coffee dryers ..... farms number	310 560	272 480	30 58	8 22
Solar or air coffee dryers ..... farms number	99 167	87 154	6 6	6 7
Mechanical coffee washers ..... farms number	172 210	141 176	24 26	7 8
Milking machines ..... farms number	315 4,084	89 1,106	99 1,521	127 1,457
Milk coolers ..... farms number	315 472	89 128	99 160	127 184
Emergency electric generators ..... farms number	1,770 1,990	1,114 1,236	245 305	411 449
Selected buildings and facilities:				
Buildings used to house livestock ..... farms number	2,654 3,779	1,618 2,188	375 795	661 796
Storage buildings for crops ..... farms number	2,105 2,500	1,328 1,437	231 296	546 767
Buildings for machinery ..... farms number	2,067 2,336	1,275 1,453	370 399	422 484
Greenhouses ..... farms number	803 4,512	361 2,430	31 111	411 1,971

See footnote(s) at end of table.

--continued

**Table 80. Summary by Tenure of Principal Operator: 2012 (continued)**

[Totals may not add due to rounding. For meaning of abbreviations and symbols, see introductory text.]

Item	Total	Full owners	Part owners	Tenants	
<b>SELECTED MACHINERY, EQUIPMENT, BUILDINGS, AND FACILITIES ON DECEMBER 31, 2012 - Con.</b>					
Selected buildings and facilities: - Con.					
Houses for agregados and other workers .....	farms number	2,280 3,625	1,931 2,801	224 586	125 238
<b>ESTIMATED MARKET VALUE OF ALL MACHINERY AND EQUIPMENT</b>					
Total .....	farms dollars	10,493 365,219,750	7,052 169,356,401	1,026 84,981,779	2,415 110,881,570
Farms by value group:					
\$1 to \$999 .....	farms dollars	1,950 683,573	1,371 479,963	113 50,221	466 153,389
\$1,000 to \$9,999 .....	farms dollars	5,128 19,857,370	3,741 14,599,968	377 1,891,424	1,010 3,365,978
\$10,000 to \$29,999 .....	farms dollars	1,620 26,049,264	976 15,467,703	224 4,017,746	420 6,563,815
\$30,000 to \$49,999 .....	farms dollars	396 14,131,388	229 8,057,848	100 3,406,400	67 2,667,140
\$50,000 or more .....	farms dollars	1,399 304,498,155	735 130,750,919	212 75,615,988	452 98,131,248
<b>ESTIMATED MARKET VALUE OF ALL LAND, BUILDINGS, AND FACILITIES</b>					
Total .....	farms dollars	13,159 4,198,181,341	9,362 2,140,701,773	1,069 1,012,425,715	2,728 1,045,053,853
Farms by value group:					
\$1 to \$9,999 .....	farms dollars	180 998,562	86 491,181	- -	94 507,381
\$10,000 to \$49,999 .....	farms dollars	1,840 50,498,465	1,081 32,276,132	52 1,972,365	707 16,249,968
\$50,000 to \$99,999 .....	farms dollars	3,197 226,366,102	2,485 180,170,981	149 11,207,575	563 34,987,546
\$100,000 to \$249,999 .....	farms dollars	4,378 668,352,027	3,559 539,912,418	203 36,640,519	616 91,799,090
\$250,000 to \$499,999 .....	farms dollars	1,967 641,220,226	1,428 450,060,706	266 95,596,308	273 95,563,212
\$500,000 or more .....	farms dollars	1,597 2,610,745,959	723 937,790,355	399 867,008,948	475 805,946,656
<b>AGRICULTURAL CHEMICALS USED, INCLUDING FERTILIZER</b>					
Any chemical use .....	farms	8,841	6,235	759	1,847
Commercial fertilizer used on cropland .....	farms cuerdas on which used	7,687 86,940	5,582 49,105	561 18,135	1,544 19,700
Commercial fertilizer used on pastureland .....	farms cuerdas on which used	558 28,966	261 6,672	113 11,139	184 11,155
Organic fertilizer .....	farms cuerdas on which used	507 23,809	267 8,470	72 4,280	168 11,059
Chemical products (sprays, dusts, fumigants, etc.) used to control-					
Insects on crops .....	farms cuerdas on which used	2,914 47,356	1,755 17,625	297 15,099	862 14,632
Diseases in crops and orchards .....	farms cuerdas on which used	2,239 32,328	1,290 10,767	249 9,939	700 11,622
Weeds, grass, or brush in crops and pastures .....	farms cuerdas on which used	5,911 109,026	3,987 46,426	627 34,696	1,297 27,903
Nematodes on crops .....	farms cuerdas on which used	2,004 28,035	1,260 9,065	236 9,560	508 9,409
<b>HIRED FARM WORKERS, AGREGADOS, AND SHARECROPPERS</b>					
Workers who worked 5 months or longer .....	farms number	5,034 14,922	3,600 8,909	370 2,185	1,064 3,828
Workers who worked less than 5 months .....	farms number	4,282 15,200	2,765 6,631	511 3,836	1,006 4,733
Agregado and sharecropper families living on place December 31 .....	farms number	1,450 2,277	1,177 1,617	203 524	70 136
<b>LIVESTOCK, POULTRY, AND THEIR PRODUCTS</b>					
<b>Inventory</b>					
Total cattle and calves .....	farms number	3,223 257,285	1,681 67,385	580 76,433	962 113,467
All cows .....	farms number	2,522 130,339	1,287 33,760	465 39,108	770 57,471
All heifers and heifer calves .....	farms number	2,528 65,579	1,249 20,119	426 21,258	853 24,202
Bulls, steers, bull calves, and steer calves .....	farms number	2,810 61,367	1,439 13,506	523 16,067	848 31,794
Dairy cattle .....					
Cows .....	farms number	834 99,892	392 24,251	184 39,403	258 36,238
Heifers and heifer calves .....	farms number	555 64,494	258 15,436	140 25,401	157 23,657
Beef cattle .....	farms number	669 35,398	269 8,815	172 14,002	228 12,581
Beef cattle .....					
Cows .....	farms number	2,276 96,026	1,273 29,628	356 20,963	647 45,435
Heifers and heifer calves .....	farms number	2,004 65,845	1,045 18,324	342 13,707	617 33,814
	farms number	1,907 30,181	1,003 11,304	272 7,256	632 11,621

See footnote(s) at end of table.

--continued

**Table 80. Summary by Tenure of Principal Operator: 2012 (continued)**

[Totals may not add due to rounding. For meaning of abbreviations and symbols, see introductory text.]

Item	Total	Full owners	Part owners	Tenants
<b>LIVESTOCK, POULTRY, AND THEIR PRODUCTS - Con.</b>				
<b>Inventory - Con.</b>				
Total hogs and pigs .....	farms 631	455	57	119
	number 48,262	37,201	6,911	4,150
Hogs and pigs for sale .....	farms 567	428	38	101
	number 32,843	24,529	5,116	3,198
Under 3 months old .....	farms 281	186	23	72
	number 15,504	10,701	2,749	2,054
3 months old and older .....	farms 438	318	31	89
	number 17,339	13,828	2,367	1,144
Hogs and pigs for breeding .....	farms 434	300	42	92
	number 15,419	12,672	1,795	952
Boars .....	farms 355	236	36	83
	number 7,912	7,160	504	248
Sows and their replacements .....	farms 422	294	39	89
	number 7,507	5,512	1,291	704
Total other livestock .....	farms 1,988	1,245	280	463
	number 45,853	25,715	10,905	9,233
Horses .....	farms 1,214	789	136	289
	number 10,307	5,618	1,278	3,411
Paso Finos (see text) .....	farms 204	105	21	78
	number 1,363	(D)	(D)	(D)
Other purebreds (see text) .....	farms 48	44	3	1
	number 1,141	(D)	(D)	(D)
Common (mixed breed)(see text) .....	farms 1,074	680	126	268
	number 7,803	3,897	1,011	2,895
Burros and burritos (see text) .....	farms 30	9	2	19
	number 47	(D)	(D)	(D)
Sheep .....	farms 425	129	126	170
	number 12,539	3,722	6,724	2,093
Goats .....	farms 470	342	46	82
	number 5,655	4,617	427	611
Hives of bees .....	farms 46	33	7	6
	number 1,274	1,084	(D)	(D)
Rabbits .....	farms 329	278	18	33
	number 15,927	10,575	2,402	2,950
Other livestock (see text) .....	farms 10	7	2	1
	number 104	(D)	(D)	(D)
Aquaculture above-ground tanks (see text) .....	farms 37	31	3	3
	number 448	366	55	27
Aquaculture in-ground ponds (see text) .....	farms 48	41	3	4
	number 332	309	6	17
	cuerdas 252	243	(D)	(D)
Laying hens (see text) .....	farms 343	209	75	59
	number 304,789	214,487	(D)	(D)
Table egg layers (see text) .....	farms 334	203	74	57
	number 304,214	214,256	(D)	(D)
Hatching egg layers (see text) .....	farms 124	17	63	44
	number 575	231	181	163
Pullets for laying flock replacement .....	farms 44	39	3	2
	number 135,364	(D)	(D)	(D)
Broilers and other chickens for meat production .....	farms 83	74	7	2
	number 10,359,499	9,910,439	(D)	(D)
Fighting cocks .....	farms 949	811	68	70
	number 34,612	29,829	1,959	2,824
English hens (see text) .....	farms 569	442	67	60
	number 17,904	14,316	1,338	2,250
Yard chickens (see text) .....	farms 693	580	76	37
	number 18,892	16,892	1,089	911
Guineas .....	farms 222	178	28	16
	number 19,225	2,640	16,264	321
Other poultry .....	farms 208	183	11	14
	number 4,245	3,400	501	344
Poultry hatched .....	farms 24	23	-	1
	number 3,722	(D)	-	(D)
<b>Sales</b>				
Livestock, poultry, and their products .....	farms 4,119	2,437	600	1,082
	dollars 276,308,544	102,593,355	82,830,229	90,884,960
Cattle and calves sold .....	farms 2,911	1,548	511	852
	number 65,409	21,539	18,040	25,830
Calves under 500 pounds .....	farms 1,000	391	223	386
	number 21,639	6,118	8,241	7,280
Cattle 500 pounds or more .....	farms 4,869,849	1,454,511	2,283,952	1,131,386
	dollars 2,469	1,372	419	678
	number 43,770	15,421	9,799	18,550
	dollars 28,735,695	8,349,357	7,323,667	13,062,671
Milk and other dairy products from cows sold .....	farms 318	89	102	127
	quarts 251,122,425	61,966,426	95,197,745	93,958,254
	dollars 189,425,127	47,910,390	67,837,224	73,677,513
Hogs and pigs .....	farms 532	389	55	88
	number 54,524	42,692	7,897	3,935
Hogs and pigs for sale .....	farms 498	373	48	77
	dollars 8,019,245	6,552,598	(D)	(D)
	number 47,543	37,223	6,831	3,489
	dollars 6,853,970	5,631,738	942,977	279,255

See footnote(s) at end of table.

--continued

**Table 80. Summary by Tenure of Principal Operator: 2012 (continued)**

[Totals may not add due to rounding. For meaning of abbreviations and symbols, see introductory text.]

Item	Total	Full owners	Part owners	Tenants
<b>LIVESTOCK, POULTRY, AND THEIR PRODUCTS - Con.</b>				
<b>Sales - Con.</b>				
Livestock, poultry, and their products - Con.				
Hogs and pigs - Con.				
Hogs and pigs for sale - Con.				
Under 3 months old .....farms	186	95	28	63
number	12,826	8,473	2,562	1,791
dollars	506,053	348,653	(D)	(D)
3 months old and older .....farms	402	304	30	68
number	34,717	28,750	4,269	1,698
dollars	6,347,917	5,283,085	(D)	(D)
Hogs and pigs for breeding .....farms	173	134	18	21
number	6,981	5,469	1,066	446
dollars	1,165,275	920,860	(D)	(D)
Sows and their replacements .....farms	112	82	14	16
number	2,278	1,974	219	85
dollars	391,750	360,125	(D)	(D)
Boars .....farms	95	75	14	6
number	4,703	3,495	847	361
dollars	773,525	560,735	(D)	(D)
Total other livestock .....farms	591	309	122	160
number	43,804	12,735	25,461	5,608
dollars	3,834,586	(D)	(D)	(D)
Horses .....farms	149	54	22	73
number	705	(D)	170	(D)
dollars	2,624,585	1,725,360	346,725	552,500
Paso Finos (see text) .....farms	29	6	3	20
number	122	(D)	(D)	(D)
dollars	544,760	(D)	(D)	460,000
Other purebreds (see text) .....farms	32	29	2	1
number	203	(D)	(D)	(D)
dollars	1,934,550	(D)	(D)	(D)
Common (mixed breed) (see text) .....farms	91	21	18	52
number	380	(D)	(D)	(D)
dollars	145,275	18,900	(D)	(D)
Burros and burritos (see text) .....farms	17	-	-	17
number	(D)	-	-	(D)
dollars	(D)	-	-	(D)
Sheep .....farms	276	132	66	78
number	7,519	(D)	4,762	(D)
dollars	645,730	(D)	404,882	(D)
Goats .....farms	131	92	29	10
number	1,579	870	581	128
dollars	287,550	187,510	88,100	11,940
Rabbits .....farms	98	62	30	6
number	33,982	(D)	19,948	(D)
dollars	275,671	(D)	(D)	(D)
Other livestock (see text) .....farms	1	-	-	1
number	(D)	-	-	(D)
dollars	(D)	-	-	(D)
Fish and other aquaculture .....farms	51	42	5	4
dollars	687,976	664,574	(D)	(D)
Honey .....farms	38	25	7	6
gallons	80,472	(D)	1,128	(D)
dollars	266,188	(D)	(D)	(D)
Other livestock products .....farms	23	11	11	1
dollars	94,119	(D)	(D)	(D)
Laying hens (see text) .....farms	18	11	3	4
number	207,467	142,812	(D)	(D)
dollars	348,989	196,029	(D)	(D)
Table egg layers (see text) .....farms	16	11	1	4
number	(D)	142,812	(D)	(D)
dollars	(D)	196,029	(D)	(D)
Hatching egg layers (see text) .....farms	2	-	2	-
number	(D)	-	(D)	-
dollars	(D)	-	(D)	-
Pullets for laying flock replacement .....farms	8	6	1	1
number	275,914	(D)	(D)	(D)
dollars	1,170,550	(D)	(D)	(D)
Broilers and other chickens for meat production .....farms	66	60	4	2
number	18,910,502	17,138,502	(D)	(D)
dollars	26,050,151	24,458,151	(D)	(D)
Fighting cocks .....farms	324	241	25	58
number	6,667	5,946	285	456
dollars	1,187,102	1,095,552	21,250	70,300
English hens (see text) .....farms	273	222	1	50
number	4,702	3,582	(D)	(D)
dollars	384,670	(D)	(D)	96,640
Yard chickens (see text) .....farms	155	129	25	1
number	7,023	6,543	(D)	(D)
dollars	28,888	26,928	(D)	(D)
Guineas .....farms	47	19	24	4
number	12,756	1,035	11,580	141
dollars	147,044	7,084	138,960	1,000
Other poultry .....farms	43	34	5	4
number	4,459	4,246	63	150
dollars	52,874	51,442	330	1,102
Total chicken eggs .....farms	292	174	67	51
dozens	6,136,338	4,347,184	(D)	(D)
dollars	11,005,491	(D)	(D)	(D)

See footnote(s) at end of table.

--continued



**Table 80. Summary by Tenure of Principal Operator: 2012 (continued)**

[Totals may not add due to rounding. For meaning of abbreviations and symbols, see introductory text.]

Item	Total	Full owners	Part owners	Tenants
<b>LIVESTOCK, POULTRY, AND THEIR PRODUCTS - Con.</b>				
<b>Sales - Con.</b>				
Livestock, poultry, and their products - Con.				
Total chicken eggs - Con.				
Eggs for consumption .....farms	289	172	66	51
dozens	6,129,990	4,344,531	(D)	(D)
dollars	10,996,046	(D)	(D)	(D)
Eggs for hatching .....farms	111	6	63	42
dozens	6,348	2,653	2,170	1,525
dollars	9,445	3,992	3,165	2,288
All poultry and poultry products .....farms	706	554	79	73
dollars	40,375,759	35,308,461	3,206,724	1,860,574
<b>CROPS HARVESTED</b>				
<b>Major Crops</b>				
Coffee grown in the shade .....farms	1,919	1,774	89	56
trees not of bearing age	1,328,482	1,265,660	46,907	15,915
trees of bearing age	8,233,901	7,134,797	882,844	216,260
cuerdas	9,337	8,215	931	191
cwt	32,155	25,359	6,185	611
Coffee grown without shade .....farms	3,104	2,727	102	275
trees not of bearing age	3,259,880	2,313,604	549,745	396,531
trees of bearing age	23,739,586	20,648,482	1,170,928	1,920,176
cuerdas	23,876	20,097	1,608	2,171
cwt	94,841	81,846	5,889	7,106
Pineapples .....farms	106	87	8	11
plants not of bearing age	2,601,841	164,580	317,261	2,120,000
plants of bearing age	3,123,252	142,200	256,252	2,724,800
cuerdas	330	31	37	262
tons	2,186	179	265	1,742
Plantains .....farms	4,737	3,446	414	877
trees not of bearing age	7,964,606	3,144,121	1,869,920	2,950,565
trees of bearing age	11,955,808	4,433,639	2,840,616	4,681,553
cuerdas	22,719	9,433	4,989	8,297
thousands	405,256	227,243	71,813	106,200
Bananas .....farms	1,828	1,584	126	118
trees not of bearing age	939,673	728,694	75,905	135,074
trees of bearing age	4,043,016	3,005,676	678,842	358,498
cuerdas	6,639	5,074	817	749
thousands	295,488	223,331	43,400	28,757
<b>Field Crops</b>				
Pigeon peas .....farms	383	254	38	91
cuerdas	742	216	196	330
cwt	7,934	1,733	2,419	3,781
Dry beans .....farms	441	241	61	139
cuerdas	520	240	96	184
cwt	4,920	1,813	940	2,166
Green beans .....farms	132	72	15	45
cuerdas	283	76	55	152
cwt	6,627	936	686	5,004
Corn .....farms	118	92	13	13
cuerdas	1,043	(D)	760	(D)
cwt	11,480	543	9,133	1,804
Soybeans .....farms	7	2	4	1
cuerdas	1,648	(D)	(D)	(D)
cwt	21,280	(D)	(D)	(D)
Other field crops .....farms	34	21	6	7
cuerdas	1,431	57	1,310	64
cwt	37,856	(D)	27,600	(D)
<b>Root Crops or Tubers</b>				
Dasheens .....farms	107	89	11	7
cuerdas	90	73	10	8
cwt	3,144	2,316	530	298
Cassava .....farms	233	112	10	111
cuerdas	499	147	8	345
cwt	34,373	5,878	638	27,857
Root celery .....farms	158	132	12	14
cuerdas	210	106	59	45
cwt	13,728	7,278	2,770	3,680
Sweetpotatoes .....farms	103	84	7	12
cuerdas	333	188	10	135
cwt	40,360	23,386	695	16,279
Ginger root .....farms	34	15	7	12
cuerdas	56	23	15	18
cwt	2,778	1,310	526	942
Yams .....farms	565	323	83	159
cuerdas	923	409	171	343
cwt	42,217	14,993	9,543	17,681
Taniers .....farms	583	419	120	44
cuerdas	492	280	146	66
cwt	15,993	8,311	4,104	3,578
Other root crops or tubers .....farms	7	4	1	2
cuerdas	26	(D)	(D)	(D)
cwt	752	142	(D)	(D)
<b>Fruits and Coconuts</b>				
Coconuts .....farms	36	31	5	-
trees not of bearing age	602	(D)	(D)	-
trees of bearing age	2,669	(D)	(D)	-
cuerdas	60	58	2	-
hundreds	2,221	2,164	57	-

See footnote(s) at end of table.

--continued

**Table 80. Summary by Tenure of Principal Operator: 2012 (continued)**

[Totals may not add due to rounding. For meaning of abbreviations and symbols, see introductory text.]

Item	Total	Full owners	Part owners	Tenants
<b>CROPS HARVESTED - Con.</b>				
<b>Fruits and Coconuts - Con.</b>				
Grapefruit .....farms	220	185	32	3
trees not of bearing age	2,701	2,286	415	-
trees of bearing age	22,796	7,749	15,013	34
cuerdas	232	101	130	(Z)
hundreds	10,241	6,422	3,796	23
Oranges .....farms	1,979	1,593	182	204
trees not of bearing age	254,222	162,695	59,867	31,660
trees of bearing age	779,126	534,027	190,378	54,721
cuerdas	8,759	6,503	1,614	642
hundreds	786,309	469,976	237,799	78,534
Chironjas .....farms	213	136	73	4
trees not of bearing age	2,528	2,211	(D)	(D)
trees of bearing age	23,786	14,762	(D)	(D)
cuerdas	317	(D)	174	(D)
hundreds	14,473	12,954	(D)	(D)
Avocados .....farms	503	456	29	18
trees not of bearing age	16,279	14,067	1,236	976
trees of bearing age	32,591	21,035	7,971	3,585
cuerdas	797	544	165	89
hundreds	21,425	15,489	3,880	2,056
Mangoes .....farms	157	101	6	50
trees not of bearing age	18,824	(D)	(D)	(D)
trees of bearing age	167,130	(D)	(D)	(D)
cuerdas	3,213	3,084	1	127
hundreds	251,618	(D)	107	(D)
Soursops .....farms	127	72	5	50
trees not of bearing age	7,840	(D)	(D)	(D)
trees of bearing age	1,087	(D)	(D)	(D)
cuerdas	74	32	3	39
cwt	339	284	56	-
Citrons .....farms	9	9	-	-
trees not of bearing age	2,944	2,944	-	-
trees of bearing age	2,482	-	-	-
cuerdas	18	18	-	-
hundreds	458	458	-	-
Papayas .....farms	84	37	25	22
trees not of bearing age	274,505	1,438	151,318	121,749
trees of bearing age	595,322	44,211	371,391	179,720
cuerdas	874	58	586	231
cwt	160,298	19,450	59,555	81,293
Passion fruit .....farms	20	15	2	3
vines not of bearing age	598	(D)	(D)	-
vines of bearing age	1,576	(D)	(D)	975
cuerdas	7	(D)	(D)	3
cwt	222	120	(D)	(D)
Quenepas .....farms	21	18	-	3
trees not of bearing age	(D)	(D)	-	102
trees of bearing age	(D)	(D)	-	-
cuerdas	40	38	-	2
cwt	(D)	(D)	-	-
Lemons and limes .....farms	221	190	15	16
trees not of bearing age	14,251	10,195	623	3,433
trees of bearing age	32,414	27,835	3,034	1,545
cuerdas	310	254	22	33
hundreds	44,762	33,802	9,042	1,918
Starfruit .....farms	43	40	1	2
trees not of bearing age	718	328	(D)	(D)
trees of bearing age	832	832	-	-
cuerdas	13	(D)	(D)	(D)
cwt	937	937	-	-
Other fruit .....farms	210	148	7	55
trees not of bearing age	9,909	8,704	915	290
trees of bearing age	60,118	17,200	2,232	40,686
cuerdas	244	165	15	65
cwt	38,859	(D)	(D)	38,420
<b>Vegetables or Melons</b>				
Tomatoes (including hydroponics) .....farms	120	59	4	57
cuerdas	784	(D)	(D)	(D)
pounds	(D)	182,775	(D)	(D)
Cucumbers (including hydroponics) .....farms	178	24	9	145
cuerdas	358	43	66	249
pounds	(D)	159,002	411,913	(D)
String beans .....farms	109	57	2	50
cuerdas	17	14	(D)	(D)
pounds	27,120	(D)	(D)	15,000
Lettuce (including hydroponics) .....farms	174	81	28	65
cuerdas	56	26	22	8
pounds	1,310,236	660,079	524,631	125,526
Onions .....farms	34	2	2	30
cuerdas	297	(D)	(D)	267
pounds	4,375,600	(D)	(D)	3,442,850
Herbs and aromatic plants (including hydroponics) .....farms	395	105	12	278
cuerdas	223	47	13	164
pounds	3,797,884	507,265	40,050	3,250,569
Peppers (excluding hydroponics) .....farms	189	57	9	123
cuerdas	486	16	85	385
pounds	7,847,412	65,902	1,261,564	6,519,946
Cabbage .....farms	12	5	3	4
cuerdas	48	2	2	45
pounds	780,231	28,581	24,500	727,150
Eggplant .....farms	219	14	10	195
cuerdas	306	17	39	250
pounds	3,789,265	213,681	512,608	3,062,976

See footnote(s) at end of table.

--continued

**Table 80. Summary by Tenure of Principal Operator: 2012 (continued)**

[Totals may not add due to rounding. For meaning of abbreviations and symbols, see introductory text.]

Item	Total	Full owners	Part owners	Tenants
<b>CROPS HARVESTED - Con.</b>				
<b>Vegetables or Melons - Con.</b>				
Pumpkins .....				
..... farms	677	361	71	245
..... cuerdas	2,678	432	565	1,680
..... pounds	27,964,504	2,953,936	5,593,864	19,416,704
Squash .....				
..... farms	3	2	1	-
..... cuerdas	(D)	(D)	(D)	-
..... pounds	(D)	(D)	(D)	-
Sweet peppers (Aji dulce) (excluding hydroponics) .....				
..... farms	603	305	37	261
..... cuerdas	844	587	55	202
..... pounds	(D)	690,443	331,813	(D)
Watermelons .....				
..... farms	35	7	10	18
..... cuerdas	661	68	133	460
..... pounds	16,011,910	992,908	2,356,836	12,662,166
Honeydew melons .....				
..... farms	4	3	-	1
..... cuerdas	30	(D)	-	(D)
..... pounds	128,910	(D)	-	(D)
Cantaloupes .....				
..... farms	2	2	-	-
..... cuerdas	(D)	(D)	-	-
..... pounds	(D)	(D)	-	-
Sweet corn .....				
..... farms	11	7	3	1
..... cuerdas	11	4	(D)	(D)
..... pounds	24,613	5,388	(D)	(D)
Other vegetables or melons (including hydroponics) .....				
..... farms	91	59	8	24
..... cuerdas	152	70	16	65
..... pounds	1,882,634	253,041	56,300	1,573,293
<b>Other Crops</b>				
Nursery and greenhouse crops, floriculture, and sod .....				
..... farms	662	379	50	233
..... cuerdas	2,842	1,238	864	740
Grasses .....				
..... farms	554	258	107	189
..... cuerdas	37,848	11,589	12,851	13,409

<sup>1</sup> Programs include the Conservation Reserve Program, Wetlands Reserve Program, Farmable Wetlands Program, and the Conservation Reserve Enhancement Program.

<sup>2</sup> Data reflect actual census results and do not include any administrative data from government agencies.

**Table 81. Summary by Type of Organization: 2012**

[Totals may not add due to rounding. For meaning of abbreviations and symbols, see introductory text.]

Item	Total	Individual or family	Partnership	Corporation	Other
<b>FARMS AND LAND IN FARMS</b>					
Farms ..... number	13,159	11,938	117	738	366
Land in farms ..... cuerdas	584,988	406,461	18,414	138,152	21,962
Average size of farm ..... cuerdas	44.5	34	157.4	187.2	60.000
Farms by size:					
Less than 10 cuerdas .....	5,129	4,968	9	92	60
10 to 19 cuerdas .....	2,859	2,564	26	101	168
20 to 49 cuerdas .....	2,872	2,739	9	90	34
50 to 99 cuerdas .....	940	756	12	121	51
100 to 174 cuerdas .....	563	431	13	97	22
175 to 259 cuerdas .....	401	240	38	111	12
260 cuerdas or more .....	395	240	10	126	19
<b>LAND IN FARMS ACCORDING TO USE</b>					
Total cropland ..... farms	12,510	11,333	113	725	339
..... cuerdas	433,563	299,371	15,465	104,951	13,777
Harvested cropland ..... farms	10,008	9,058	91	549	310
..... cuerdas	127,372	92,373	6,265	24,991	3,743
Cropland used only for pasture or grazing ..... farms	4,048	3,593	47	355	53
..... cuerdas	219,533	145,255	4,817	64,703	4,757
Cropland used for cover crops, legumes, and soil improvement, but not harvested and not pastured or grazed ..... farms	281	231	1	44	5
..... cuerdas	5,145	3,629	(D)	1,395	(D)
Cropland on which all crops failed ..... farms	773	676	18	32	47
..... cuerdas	2,939	2,430	(D)	417	(D)
Cropland idle ..... farms	4,931	4,379	56	316	180
..... cuerdas	78,575	55,684	4,350	13,444	5,097
Pastureland and rangeland other than cropland and woodland ..... farms	2,033	1,711	15	180	127
..... cuerdas	67,150	49,660	320	13,382	3,788
Woodland, forest, and underbrush that cannot be used for cultivation or pasture ..... farms	3,130	2,744	20	263	103
..... cuerdas	42,712	27,521	1,263	10,655	3,273
All other land including land in house lots, buildings, ponds, roads, wasteland, etc. .... farms	9,119	8,281	91	505	242
..... cuerdas	41,563	29,909	1,367	9,164	1,123
<b>IRRIGATION</b>					
Land irrigated ..... farms	1,073	708	51	239	75
..... cuerdas	53,361	25,466	5,502	20,892	1,501
Public system ..... water (acre-feet)	30,829	16,326	3,368	10,172	964
..... farms	229	182	1	42	4
..... cuerdas	14,675	8,164	(D)	(D)	182
Private system ..... farms	862	538	51	202	71
..... cuerdas	38,686	17,302	(D)	(D)	1,319
Farms by type of irrigation:					
Gravity .....	198	122	1	71	4
Drip .....	468	279	42	79	68
Sprinkler .....	297	218	6	71	2
Other .....	109	89	2	17	1
Farms by major source of irrigation water for private systems:					
Well .....	530	326	44	100	60
River or stream .....	131	68	-	59	4
Lake or private pond .....	88	50	5	30	3
Canal .....	16	10	-	6	-
Other .....	95	82	2	7	4
<b>TENURE AND PRIMARY OCCUPATION OF PRINCIPAL OPERATOR</b>					
All operators .....	13,159	11,938	117	738	366
Full owners .....	9,362	8,822	31	306	203
Part owners .....	1,069	957	7	91	14
Tenants .....	2,728	2,159	79	341	149
Primary occupation -					
Agriculture:					
Full owners .....	3,452	3,174	14	137	127
Part owners .....	683	617	5	56	5
Tenants .....	1,328	974	53	195	106
Nonagriculture:					
Full owners .....	5,910	5,648	17	169	76
Part owners .....	386	340	2	35	9
Tenants .....	1,400	1,185	26	146	43
<b>FARMS BY TYPE OF ORGANIZATION</b>					
Individual or family ..... farms	11,938	11,938	-	-	-
..... cuerdas	406,461	406,461	-	-	-
Partnership ..... farms	117	-	117	-	-
..... cuerdas	18,414	-	18,414	-	-
Corporation ..... farms	738	-	-	738	-
..... cuerdas	138,152	-	-	138,152	-
Other ..... farms	366	-	-	-	366
..... cuerdas	21,962	-	-	-	21,962
<b>CHARACTERISTICS OF PRINCIPAL OPERATORS</b>					
Years operating present farm:					
Less than 2 years .....	773	694	2	60	17
2 to 4 years .....	1,339	1,166	10	88	75
5 to 9 years .....	2,437	2,124	21	176	116
10 years or more .....	8,610	7,954	84	414	158

See footnote(s) at end of table.

--continued

**Table 81. Summary by Type of Organization: 2012 (continued)**

[Totals may not add due to rounding. For meaning of abbreviations and symbols, see introductory text.]

Item	Total	Individual or family	Partnership	Corporation	Other
<b>CHARACTERISTICS OF PRINCIPAL OPERATORS - Con.</b>					
Place of residence:					
On farm operated .....	8,287	7,833	17	281	156
Off farm operated .....	4,872	4,105	100	457	210
Retirement status:					
Retired .....	5,681	5,351	33	254	43
Not retired .....	7,478	6,587	84	484	323
Age group:					
Under 25 years .....	20	17	-	2	1
25 to 34 years .....	487	411	4	61	11
35 to 44 years .....	1,369	1,183	8	105	73
45 to 54 years .....	2,936	2,586	48	155	147
55 to 64 years .....	3,612	3,355	16	166	75
65 years and over .....	4,735	4,386	41	249	59
Average age .....	59	59.4	56.4	56.4	52.6
Gender:					
Male .....	12,066	10,949	108	679	330
Female .....	1,093	989	9	59	36
Hispanic origin:					
Of Hispanic or Latino origin .....	12,940	11,739	115	728	358
Not of Hispanic or Latino origin .....	219	199	2	10	8
Race:					
Black or African American .....	1,023	910	10	65	38
White .....	12,051	10,954	106	667	324
Other .....	62	56	1	4	1
More than one race reported .....	23	18	-	2	3
Highest grade or year of school completed:					
None .....	272	269	-	2	1
Elementary school .....	2,537	2,468	19	29	21
Secondary school .....	2,923	2,691	5	93	134
High school diploma or GED .....	2,643	2,524	22	70	27
Some college .....	1,959	1,751	4	125	79
College - Bachelor's degree .....	1,997	1,695	16	248	38
Master's or PhD .....	828	540	51	171	66
Days worked off farm:					
None .....	8,332	7,635	58	395	244
Any .....	4,827	4,303	59	343	122
1 to 49 days .....	461	380	38	30	13
50 to 99 days .....	473	395	4	42	32
100 to 199 days .....	910	825	4	43	38
200 days or more .....	2,983	2,703	13	228	39
Hired manager status:					
Hired manager .....	1,974	1,650	60	234	30
Not a hired manager .....	11,185	10,288	57	504	336
Percent of income from farming:					
Less than 25 percent .....	7,591	7,068	49	300	174
25 to 49 percent .....	1,984	1,826	4	79	75
50 to 74 percent .....	1,379	1,231	6	115	27
75 percent or more .....	2,205	1,813	58	244	90
Net household income category:					
Less than \$20,000 .....	7,876	7,362	57	221	236
\$20,000 to \$39,999 .....	2,970	2,672	4	198	96
\$40,000 to \$59,999 .....	1,023	930	2	80	11
\$60,000 to \$79,999 .....	431	354	7	57	13
\$80,000 to \$99,999 .....	310	252	5	49	4
\$100,000 or more .....	549	368	42	133	6
Number of persons living in household:					
1 person .....	4,823	4,458	33	231	101
2 persons .....	3,421	3,193	25	140	63
3 persons .....	2,557	2,201	15	223	118
4 persons .....	1,712	1,522	41	95	54
5 or more persons .....	646	564	3	49	30
Number of families contributing to the net income of this operation:					
1 family .....	11,371	10,537	89	475	270
2 families .....	923	806	18	83	16
3 families .....	482	333	2	91	56
4 families .....	187	126	4	47	10
5 or more families .....	196	136	4	42	14
Primary occupation:					
Agriculture .....	5,463	4,765	72	388	238
Nonagriculture .....	7,696	7,173	45	350	128
<b>FARMS BY MARKET VALUE OF AGRICULTURAL PRODUCTS SOLD</b>					
Farms by value of sales:					
Less than \$1,000 .....	2,973	2,880	7	41	45
\$1,000 to \$2,499 .....	2,015	1,969	5	17	24
\$2,500 to \$4,999 .....	1,986	1,803	24	94	65
\$5,000 to \$7,499 .....	1,209	1,121	4	22	62
\$7,500 to \$9,999 .....	771	705	4	54	8
\$10,000 to \$19,999 .....	1,521	1,408	5	73	35
\$20,000 to \$39,999 .....	968	867	4	62	35
\$20,000 to \$24,999 .....	302	281	-	19	2

See footnote(s) at end of table.

--continued

**Table 81. Summary by Type of Organization: 2012 (continued)**

[Totals may not add due to rounding. For meaning of abbreviations and symbols, see introductory text.]

Item	Total	Individual or family	Partnership	Corporation	Other
<b>FARMS BY MARKET VALUE OF AGRICULTURAL PRODUCTS SOLD - Con.</b>					
Farms by value of sales: - Con.					
\$20,000 to \$39,999 - Con.					
\$25,000 to \$29,999 .....	292	268	2	18	4
\$30,000 to \$39,999 .....	374	318	2	25	29
\$40,000 to \$59,999					
\$40,000 to \$49,999 .....	394	343	3	37	11
\$50,000 to \$59,999 .....	276	241	1	24	10
\$60,000 or more .....	118	102	2	13	1
	1,322	842	61	338	81
<b>FARMS BY TYPE</b>					
Coffee .....	3,425	3,246	6	65	108
Vegetables or melons (including hydroponic) .....	501	350	3	92	56
Fruits and coconuts .....	3,350	3,041	72	145	92
Horticultural specialties .....	667	576	1	80	10
Grains or field crops .....	204	178	-	10	16
Root crops or tubers .....	433	405	-	11	17
General farms, primarily crops .....	972	910	5	44	13
Hogs .....	286	272	-	12	2
Cattle .....	1,965	1,785	4	132	44
Dairy products .....	327	187	16	120	4
Poultry and eggs .....	431	418	2	9	2
Animal specialties, including aquaculture .....	504	478	8	16	2
General farms, primarily livestock .....	94	92	-	2	-
<b>MARKET VALUE OF AGRICULTURAL PRODUCTS SOLD</b>					
Total sales .....	13,159	11,938	117	738	366
Average per farm .....	41,616	26,887	237,063	253,562	32,208
Crops sold .....					
Coffee .....	4,478	4,186	21	107	164
Pineapples .....	42	34	-	7	1
Plantains .....	1,905,743	365,813	-	(D)	(D)
Bananas .....	3,628	3,316	70	185	57
Grains or field crops .....	80,505,103	52,987,274	(D)	22,318,856	(D)
Root crops or tubers .....	1,474	1,337	10	49	78
Fruits .....	12,106,293	7,426,572	291,130	(D)	(D)
Vegetables and melons, including hydroponic crops .....	781	721	2	25	33
Hydroponic crops (see text) .....	8,539,117	2,353,683	(D)	6,056,679	(D)
Nursery and greenhouse crops, floriculture, and sod (see text) .....	1,242	1,159	7	42	34
Grasses, except lawn grass .....	8,191,970	6,406,421	46,399	1,342,641	396,509
Livestock, poultry, and their products .....	1,926	1,624	11	134	157
Cattle and calves .....	31,541,191	8,907,871	(D)	(D)	844,867
Poultry and poultry products .....	1,528	1,290	7	152	79
Milk and other dairy products from cows .....	47,134,996	27,147,434	739,552	15,031,972	4,216,038
Hogs and pigs .....	213	173	-	30	10
Aquaculture .....	10,491,871	6,655,658	-	3,553,863	282,350
Other livestock and livestock products (see text) .....	657	556	7	82	12
Conservation programs .....	37,533,811	23,167,674	2,089,852	11,994,011	282,274
Participating farms .....	532	449	4	72	7
Total cuerdas enrolled on Dec. 31, 2012 .....	14,588,630	10,776,801	(D)	3,414,236	(D)
Total payments received in 2012 .....	4,119	3,690	30	326	73
Crop insurance coverage: .....	276,308,544	154,808,935	6,660,415	112,901,150	1,938,044
Farms with crop insurance .....	2,911	2,536	22	291	62
Cuerdas covered by crop insurance .....	33,605,544	21,599,970	219,241	11,296,335	489,998
Federal agricultural program payments, including disaster and market loss payments .....	706	664	2	15	25
Participating farms .....	40,375,759	37,042,714	(D)	(D)	(D)
Total cuerdas enrolled on Dec. 31, 2012 .....	318	176	16	122	4
Total payments received in 2012 .....	189,425,127	88,536,708	5,079,554	94,496,593	1,312,272
Farms with crop insurance .....	532	473	2	49	8
Cuerdas covered by crop insurance .....	8,019,245	(D)	(D)	2,980,849	(D)
Federal agricultural program payments, including disaster and market loss payments .....	51	44	2	5	-
Participating farms .....	687,976	(D)	(D)	(D)	-
Total cuerdas enrolled on Dec. 31, 2012 .....	630	583	6	33	8
Total payments received in 2012 .....	4,194,893	(D)	(D)	(D)	(D)
<b>GOVERNMENT PROGRAMS AND PAYMENTS</b>					
Conservation programs !:					
Participating farms .....	21	17	-	2	2
Total cuerdas enrolled on Dec. 31, 2012 .....	1,198	909	-	(D)	(D)
Total payments received in 2012 .....	165,896	(D)	-	(D)	(D)
Crop insurance coverage:					
Farms with crop insurance .....	2,156	1,762	46	234	114
Cuerdas covered by crop insurance .....	89,689	50,549	5,187	31,579	2,374
Agricultural program payments:					
Federal agricultural program payments, including disaster and market loss payments .....	421	316	12	88	5
	3,005,196	(D)	63,721	(D)	(D)

See footnote(s) at end of table.

--continued

**Table 81. Summary by Type of Organization: 2012 (continued)**

[Totals may not add due to rounding. For meaning of abbreviations and symbols, see introductory text.]

Item	Total	Individual or family	Partnership	Corporation	Other
<b>GOVERNMENT PROGRAMS AND PAYMENTS - Con.</b>					
Agricultural program payments: - Con.					
Commonwealth agricultural program payments .....farms dollars	2,143 32,180,714	1,630 16,727,814	54 2,292,125	372 10,769,626	87 2,391,149
Commonwealth agricultural insurance payments .....farms dollars	763 1,318,944	674 1,034,844	2 (D)	27 188,744	60 (D)
<b>FARM-RELATED INCOME</b>					
Income from custom farmwork done for others .....farms dollars	464 11,288,566	422 (D)	2 (D)	37 7,011,446	3 (D)
Income from agritourism and recreational services .....farms dollars	11 83,301	9 (D)	- -	2 (D)	- -
Income from renting out farmland .....farms dollars	216 2,406,796	172 1,711,302	3 (D)	26 (D)	15 361,475
Income from participation in government farm programs <sup>2</sup> .....farms dollars	2,241 35,351,806	1,715 19,078,034	55 2,355,846	380 11,482,921	91 2,435,005
Income from sale of farm by-products or waste materials .....farms dollars	43 611,359	36 (D)	1 (D)	6 (D)	- -
Other farm-related income .....farms dollars	248 2,678,700	188 (D)	7 (D)	25 876,630	28 (D)
<b>PRODUCTION EXPENSES</b>					
Livestock, poultry, and fish purchased .....farms dollars	2,168 24,507,205	1,860 14,910,253	38 254,954	225 9,203,122	45 138,876
Feed purchased for livestock and poultry .....farms dollars	4,418 107,502,439	3,965 59,283,302	49 2,963,252	341 44,716,421	63 539,464
Medicines and drugs purchased for livestock and poultry .....farms dollars	3,887 8,026,235	3,470 3,966,909	28 186,816	324 3,845,778	65 26,732
Veterinarian services .....farms dollars	1,336 2,287,289	1,025 1,183,393	23 53,527	248 1,009,275	40 41,094
Professional services .....farms dollars	2,708 5,774,613	2,073 2,659,502	64 478,064	453 2,485,816	118 151,231
Seeds, bulbs, plants, and trees purchased .....farms dollars	4,636 11,500,410	3,978 7,589,976	63 696,550	380 2,954,545	215 259,339
Commercial fertilizer purchased .....farms dollars	7,696 17,826,553	6,810 10,699,246	86 1,390,192	500 5,137,521	300 599,594
Gasoline and other fuel and oil products purchased .....farms dollars	10,983 25,220,663	9,819 14,924,030	114 1,350,493	708 8,251,141	342 694,999
Wages and salaries paid to employees or hired farm workers .....farms dollars	8,337 168,143,549	7,286 77,159,894	95 12,162,764	686 65,880,385	270 12,940,506
Contract labor .....farms dollars	657 2,852,309	531 1,639,098	11 22,840	97 1,164,528	18 25,843
Machine hire and customwork .....farms dollars	2,979 9,049,513	2,619 7,139,381	13 71,457	248 1,585,809	99 252,866
Agricultural chemicals purchased .....farms dollars	6,999 16,359,448	6,251 7,901,724	85 1,192,386	381 6,145,666	282 1,119,672
Machinery and equipment repair and maintenance .....farms dollars	3,034 12,683,427	2,391 5,594,833	72 914,820	464 5,897,092	107 276,682
Building repair and maintenance .....farms dollars	1,185 6,005,981	867 2,860,703	15 186,471	274 2,877,798	29 81,009
Water (see text) .....farms dollars	2,241 2,277,423	1,900 1,570,059	23 62,783	231 534,187	87 110,394
Electricity expense (see text) .....farms dollars	4,750 14,152,940	3,993 6,378,834	75 1,514,843	506 5,962,390	176 296,873
Interest expenses .....farms dollars	4,712 16,617,408	4,175 11,051,452	66 663,994	352 4,800,908	119 101,054
All other expenses .....farms dollars	8,954 45,753,671	7,921 23,119,691	90 2,506,044	648 19,126,799	295 1,001,137
<b>SELECTED MACHINERY, EQUIPMENT, BUILDINGS, AND FACILITIES ON DECEMBER 31, 2012</b>					
Selected machinery and equipment:					
Automobiles, jeeps, pick-ups, and motor trucks .....farms number	9,461 15,329	8,455 12,828	94 222	640 1,763	272 516
Wheel tractors .....farms number	1,941 4,110	1,407 2,532	76 264	418 1,181	40 133
Crawler tractors .....farms number	428 522	211 270	6 8	199 225	12 19
Coffee depulpers .....farms number	437 503	407 467	3 3	27 33	- -
Mechanical coffee dryers .....farms number	310 560	289 515	1 (D)	20 (D)	- -
Solar or air coffee dryers .....farms number	99 167	89 153	- -	8 (D)	2 (D)
Mechanical coffee washers .....farms number	172 210	156 192	1 (D)	15 (D)	- -
Milking machines .....farms number	315 4,084	173 2,152	16 119	122 1,773	4 40
Milk coolers .....farms number	315 472	173 254	16 18	122 193	4 7
Emergency electric generators .....farms number	1,770 1,990	1,392 1,537	24 31	327 393	27 29
Selected buildings and facilities:					
Buildings used to house livestock .....farms number	2,654 3,779	2,312 3,150	25 41	259 503	58 85
Storage buildings for crops .....farms number	2,105 2,500	1,759 2,050	13 18	212 301	121 131
Buildings for machinery .....farms number	2,067 2,336	1,648 1,805	53 91	315 382	51 58
Greenhouses .....farms number	803 4,512	619 3,517	2 (D)	159 854	23 (D)

See footnote(s) at end of table.

--continued

**Table 81. Summary by Type of Organization: 2012 (continued)**

[Totals may not add due to rounding. For meaning of abbreviations and symbols, see introductory text.]

Item	Total	Individual or family	Partnership	Corporation	Other
<b>SELECTED MACHINERY, EQUIPMENT, BUILDINGS, AND FACILITIES ON DECEMBER 31, 2012 - Con.</b>					
Selected buildings and facilities: - Con.					
Houses for agregados and other workers ..... farms	2,280	2,002	14	171	93
number	3,625	3,122	19	296	188
<b>ESTIMATED MARKET VALUE OF ALL MACHINERY AND EQUIPMENT</b>					
Total ..... farms	10,493	9,394	110	697	292
dollars	365,219,750	223,832,846	8,116,921	125,730,656	7,539,327
Farms by value group:					
\$1 to \$999 ..... farms	1,950	1,804	7	115	24
dollars	683,573	628,533	3,458	43,029	8,553
\$1,000 to \$9,999 ..... farms	5,128	4,776	32	105	215
dollars	19,857,370	18,646,817	83,339	445,853	681,361
\$10,000 to \$29,999 ..... farms	1,620	1,437	11	150	22
dollars	26,049,264	22,889,230	230,499	2,578,493	351,042
\$30,000 to \$49,999 ..... farms	396	325	3	64	4
dollars	14,131,388	11,386,681	117,982	2,480,895	145,830
\$50,000 or more ..... farms	1,399	1,052	57	263	27
dollars	304,498,155	170,281,585	7,681,643	120,182,386	6,352,541
<b>ESTIMATED MARKET VALUE OF ALL LAND, BUILDINGS, AND FACILITIES</b>					
Total ..... farms	13,159	11,938	117	738	366
dollars	4,198,181,341	2,985,622,555	175,295,654	922,501,887	114,761,245
Farms by value group:					
\$1 to \$9,999 ..... farms	180	168	-	9	3
dollars	998,562	943,685	-	38,377	16,500
\$10,000 to \$49,999 ..... farms	1,840	1,760	20	31	29
dollars	50,498,465	48,236,637	577,040	875,013	809,775
\$50,000 to \$99,999 ..... farms	3,197	2,996	12	54	135
dollars	226,366,102	210,844,202	898,070	3,717,652	10,906,178
\$100,000 to \$249,999 ..... farms	4,378	4,105	10	169	94
dollars	668,352,027	629,095,824	1,372,164	24,563,239	13,320,800
\$250,000 to \$499,999 ..... farms	1,967	1,787	7	105	68
dollars	641,220,226	578,163,140	2,414,928	33,667,045	26,975,113
\$500,000 or more ..... farms	1,597	1,122	68	370	37
dollars	2,610,745,959	1,518,339,067	170,033,452	859,640,561	62,732,879
<b>AGRICULTURAL CHEMICALS USED, INCLUDING FERTILIZER</b>					
Any chemical use ..... farms	8,841	7,843	97	595	306
Commercial fertilizer used on cropland ..... farms	7,687	6,865	83	445	294
cuerdas on which used	86,940	59,768	5,962	17,798	3,412
Commercial fertilizer used on pastureland ..... farms	558	456	2	83	17
cuerdas on which used	28,966	17,308	(D)	10,715	(D)
Organic fertilizer ..... farms	507	379	10	110	8
cuerdas on which used	23,809	6,488	76	17,129	117
Chemical products (sprays, dusts, fumigants, etc.) used to control-					
Insects on crops ..... farms	2,914	2,520	52	264	78
cuerdas on which used	47,356	22,345	5,857	18,017	1,137
Diseases in crops and orchards ..... farms	2,239	1,947	45	211	36
cuerdas on which used	32,328	16,451	5,606	9,455	816
Weeds, grass, or brush in crops and pastures ..... farms	5,911	5,243	81	323	264
cuerdas on which used	109,026	79,296	6,049	20,423	3,258
Nematodes on crops ..... farms	2,004	1,744	42	176	42
cuerdas on which used	28,035	15,380	3,228	8,712	715
<b>HIRED FARM WORKERS, AGREGADOS, AND SHARECROPPERS</b>					
Workers who worked 5 months or longer ..... farms	5,034	4,526	31	250	227
number	14,922	10,184	277	3,400	1,061
Workers who worked less than 5 months ..... farms	4,282	3,507	76	583	116
number	15,200	8,495	715	5,080	910
Agregado and sharecropper families living on place December 31 ..... farms	1,450	1,305	11	91	43
number	2,277	2,016	17	180	64
<b>LIVESTOCK, POULTRY, AND THEIR PRODUCTS</b>					
<b>Inventory</b>					
Total cattle and calves ..... farms	3,223	2,813	43	304	63
number	257,285	140,684	4,279	108,528	3,794
All cows ..... farms	2,522	2,161	38	275	48
number	130,339	68,768	1,962	58,041	1,568
All heifers and heifer calves ..... farms	2,528	2,151	40	283	54
number	65,579	35,428	2,197	26,568	1,386
Bulls, steers, bull calves, and steer calves ..... farms	2,810	2,451	20	286	53
number	61,367	36,488	120	23,919	840
Dairy cattle ..... farms	834	662	17	143	12
number	99,892	50,835	2,452	45,538	1,067
Cows ..... farms	555	411	16	122	6
number	64,494	32,567	1,751	29,612	564
Heifers and heifer calves ..... farms	669	501	17	139	12
number	35,398	18,268	701	15,926	503
Beef cattle ..... farms	2,276	2,041	25	163	47
number	96,026	53,361	1,707	39,071	1,887
Cows ..... farms	2,004	1,780	23	158	43
number	65,845	36,201	211	28,429	1,004
Heifers and heifer calves ..... farms	1,907	1,685	24	154	44
number	30,181	17,160	1,496	10,642	883

See footnote(s) at end of table.

--continued



**Table 81. Summary by Type of Organization: 2012 (continued)**

[Totals may not add due to rounding. For meaning of abbreviations and symbols, see introductory text.]

Item	Total	Individual or family	Partnership	Corporation	Other
<b>LIVESTOCK, POULTRY, AND THEIR PRODUCTS - Con.</b>					
<b>Inventory - Con.</b>					
Total hogs and pigs .....farms	631	568	2	53	8
.....number	48,262	36,113	(D)	11,531	(D)
Hogs and pigs for sale .....farms	567	516	-	46	5
.....number	32,843	27,402	-	5,222	219
Under 3 months old .....farms	281	234	-	42	5
.....number	15,504	11,066	-	4,219	219
3 months old and older .....farms	438	425	-	13	-
.....number	17,339	16,336	-	1,003	-
Hogs and pigs for breeding .....farms	434	376	2	48	8
.....number	15,419	8,711	(D)	6,309	(D)
Boars .....farms	355	303	-	46	6
.....number	7,912	3,267	-	(D)	(D)
Sows and their replacements .....farms	422	365	2	47	8
.....number	7,507	5,444	(D)	(D)	245
Total other livestock .....farms	1,988	1,764	11	173	40
.....number	45,853	39,274	283	4,593	1,703
Horses .....farms	1,214	1,046	9	130	29
.....number	10,307	7,986	(D)	1,921	(D)
Paso Finos (see text) .....farms	204	170	3	30	1
.....number	1,363	1,023	(D)	251	(D)
Other purebreds (see text) .....farms	48	26	3	18	1
.....number	1,141	279	(D)	716	(D)
Common (mixed breed)(see text) .....farms	1,074	934	3	108	29
.....number	7,803	6,684	10	954	155
Burros and burritos (see text) .....farms	30	24	-	4	2
.....number	47	(D)	-	9	(D)
Sheep .....farms	425	389	2	29	5
.....number	12,539	11,201	(D)	1,109	(D)
Goats .....farms	470	407	-	39	24
.....number	5,655	4,733	-	(D)	(D)
Hives of bees .....farms	46	40	-	4	2
.....number	1,274	1,193	-	(D)	(D)
Rabbits .....farms	329	287	-	18	24
.....number	15,927	14,029	-	784	1,114
Other livestock (see text) .....farms	10	8	-	2	-
.....number	104	(D)	-	(D)	-
Aquaculture above-ground tanks (see text) .....farms	37	33	-	4	-
.....number	448	429	-	19	-
Aquaculture in-ground ponds (see text) .....farms	48	42	2	4	-
.....number	332	312	(D)	(D)	-
.....cuerdas	252	249	(D)	(D)	-
Laying hens (see text) .....farms	343	302	2	15	24
.....number	304,789	215,157	(D)	(D)	120
Table egg layers (see text) .....farms	334	293	2	15	24
.....number	304,214	214,658	(D)	(D)	101
Hatching egg layers (see text) .....farms	124	100	-	5	19
.....number	575	499	-	57	19
Pullets for laying flock replacement .....farms	44	40	-	4	-
.....number	135,364	(D)	-	(D)	-
Broilers and other chickens for meat production .....farms	83	73	-	7	3
.....number	10,359,499	(D)	-	56	(D)
Fighting cocks .....farms	949	918	2	8	21
.....number	34,612	33,588	(D)	(D)	548
English hens (see text) .....farms	569	540	-	8	21
.....number	17,904	17,114	-	120	670
Yard chickens (see text) .....farms	693	680	1	7	5
.....number	18,892	18,764	(D)	(D)	64
Guineas .....farms	222	205	3	11	3
.....number	19,225	18,093	(D)	991	(D)
Other poultry .....farms	208	202	-	4	2
.....number	4,245	4,168	-	(D)	(D)
Poultry hatched .....farms	24	20	-	4	-
.....number	3,722	2,722	-	1,000	-
<b>Sales</b>					
Livestock, poultry, and their products .....farms	4,119	3,690	30	326	73
.....dollars	276,308,544	154,808,935	6,660,415	112,901,150	1,938,044
Cattle and calves sold .....farms	2,911	2,536	22	291	62
.....number	65,409	40,529	669	23,312	899
.....dollars	33,605,544	21,599,970	219,241	11,296,335	489,998
Calves under 500 pounds .....farms	1,000	766	19	173	42
.....number	21,639	12,147	375	8,602	515
.....dollars	4,869,849	3,420,151	30,958	1,201,988	216,752
Cattle 500 pounds or more .....farms	2,469	2,169	22	228	50
.....number	43,770	28,382	294	14,710	384
.....dollars	28,735,695	18,179,819	188,283	10,094,347	273,246
Milk and other dairy products from cows sold .....farms	318	176	16	122	4
.....quarts	251,122,425	117,754,474	6,415,398	125,193,325	1,759,228
.....dollars	189,425,127	88,536,708	5,079,554	94,496,593	1,312,272
Hogs and pigs .....farms	532	473	2	49	8
.....number	54,524	32,753	(D)	20,413	(D)
.....dollars	8,019,245	(D)	(D)	2,980,849	(D)
Hogs and pigs for sale .....farms	498	447	-	45	6
.....number	47,543	28,100	-	(D)	(D)
.....dollars	6,853,970	4,172,211	-	2,636,939	44,820

See footnote(s) at end of table.

--continued

**Table 81. Summary by Type of Organization: 2012 (continued)**

[Totals may not add due to rounding. For meaning of abbreviations and symbols, see introductory text.]

Item	Total	Individual or family	Partnership	Corporation	Other
<b>LIVESTOCK, POULTRY, AND THEIR PRODUCTS - Con.</b>					
<b>Sales - Con.</b>					
Livestock, poultry, and their products - Con.					
Hogs and pigs - Con.					
Hogs and pigs for sale - Con.					
Under 3 months old ..... farms	186	143	-	37	6
number	12,826	7,311	-	(D)	(D)
dollars	506,053	(D)	-	159,492	(D)
3 months old and older ..... farms	402	387	-	14	1
number	34,717	20,789	-	(D)	(D)
dollars	6,347,917	(D)	-	2,477,447	(D)
Hogs and pigs for breeding ..... farms	173	155	2	11	5
number	6,981	4,653	(D)	(D)	(D)
dollars	1,165,275	(D)	(D)	343,910	(D)
Sows and their replacements ..... farms	112	96	2	10	4
number	2,278	(D)	(D)	(D)	22
dollars	391,750	(D)	(D)	(D)	1,800
Boars ..... farms	95	87	-	6	2
number	4,703	(D)	-	(D)	(D)
dollars	773,525	(D)	-	(D)	(D)
Total other livestock ..... farms	591	548	6	31	6
number	43,804	42,000	70	1,305	429
dollars	3,834,586	(D)	(D)	(D)	(D)
Horses ..... farms	149	129	4	14	2
number	705	486	(D)	(D)	(D)
dollars	2,624,585	(D)	(D)	1,557,375	(D)
Paso Finos (see text) ..... farms	29	26	3	-	-
number	122	(D)	(D)	-	-
dollars	544,760	(D)	(D)	-	-
Other purebreds (see text) ..... farms	32	24	1	7	-
number	203	(D)	(D)	(D)	-
dollars	1,934,550	(D)	(D)	1,540,550	-
Common (mixed breed) (see text) ..... farms	91	82	-	7	2
number	380	353	-	(D)	(D)
dollars	145,275	(D)	-	16,825	(D)
Burros and burritos (see text) ..... farms	17	17	-	-	-
number	(D)	(D)	-	-	-
dollars	(D)	(D)	-	-	-
Sheep ..... farms	276	262	2	11	1
number	7,519	7,066	(D)	348	(D)
dollars	645,730	(D)	(D)	(D)	(D)
Goats ..... farms	131	123	-	6	2
number	1,579	1,496	-	(D)	(D)
dollars	287,550	(D)	-	(D)	(D)
Rabbits ..... farms	98	89	-	7	2
number	33,982	32,933	-	(D)	(D)
dollars	275,671	268,289	-	(D)	(D)
Other livestock (see text) ..... farms	1	1	-	-	-
number	(D)	(D)	-	-	-
dollars	(D)	(D)	-	-	-
Fish and other aquaculture ..... farms	51	44	2	5	-
dollars	687,976	(D)	(D)	(D)	-
Honey ..... farms	38	34	-	2	2
gallons	80,472	(D)	-	(D)	(D)
dollars	266,188	(D)	-	(D)	(D)
Other livestock products ..... farms	23	22	-	1	-
dollars	94,119	(D)	-	(D)	-
Laying hens (see text) ..... farms	18	12	2	4	-
number	207,467	142,947	(D)	(D)	-
dollars	348,989	(D)	(D)	(D)	-
Table egg layers (see text) ..... farms	16	10	2	4	-
number	(D)	(D)	(D)	(D)	-
dollars	(D)	(D)	(D)	(D)	-
Hatching egg layers (see text) ..... farms	2	2	-	-	-
number	(D)	(D)	-	-	-
dollars	(D)	(D)	-	-	-
Pullets for laying flock replacement ..... farms	8	6	-	2	-
number	275,914	(D)	-	(D)	-
dollars	1,170,550	(D)	-	(D)	-
Broilers and other chickens for meat production ..... farms	66	65	-	-	1
number	18,910,502	(D)	-	-	(D)
dollars	26,050,151	(D)	-	-	(D)
Fighting cocks ..... farms	324	300	-	3	21
number	6,667	6,474	-	55	138
dollars	1,187,102	1,154,002	-	(D)	(D)
English hens (see text) ..... farms	273	251	-	2	20
number	4,702	4,528	-	(D)	(D)
dollars	384,670	369,950	-	(D)	(D)
Yard chickens (see text) ..... farms	155	154	-	-	1
number	7,023	(D)	-	-	(D)
dollars	28,888	(D)	-	-	(D)
Guineas ..... farms	47	42	-	5	-
number	12,756	12,328	-	428	-
dollars	147,044	144,404	-	2,640	-
Other poultry ..... farms	43	41	-	1	1
number	4,459	(D)	-	(D)	(D)
dollars	52,874	(D)	-	(D)	(D)
Total chicken eggs ..... farms	292	261	2	8	21
dozens	6,136,338	4,335,661	(D)	(D)	492
dollars	11,005,491	8,104,524	(D)	(D)	1,116

See footnote(s) at end of table.

--continued

**Table 81. Summary by Type of Organization: 2012 (continued)**

[Totals may not add due to rounding. For meaning of abbreviations and symbols, see introductory text.]

Item	Total	Individual or family	Partnership	Corporation	Other
<b>LIVESTOCK, POULTRY, AND THEIR PRODUCTS - Con.</b>					
<b>Sales - Con.</b>					
Livestock, poultry, and their products - Con.					
Total chicken eggs - Con.					
Eggs for consumption .....farms	289	258	2	8	21
dozens	6,129,990	4,331,918	(D)	(D)	302
dollars	10,996,046	8,098,987	(D)	(D)	831
Eggs for hatching .....farms	111	89	-	3	19
dozens	6,348	3,743	-	2,415	190
dollars	9,445	5,537	-	3,623	285
All poultry and poultry products .....farms	706	664	2	15	25
dollars	40,375,759	37,042,714	(D)	(D)	(D)
<b>CROPS HARVESTED</b>					
<b>Major Crops</b>					
Coffee grown in the shade .....farms	1,919	1,803	7	49	60
trees not of bearing age	1,328,482	1,071,726	4,338	212,389	40,029
trees of bearing age	8,233,901	7,639,763	27,214	347,205	219,719
cuerdas	9,337	8,621	37	492	188
cwt	32,155	29,737	77	1,264	1,077
Coffee grown without shade .....farms	3,104	2,870	17	82	135
trees not of bearing age	3,259,880	2,406,461	41,352	703,952	108,115
trees of bearing age	23,739,586	21,696,255	112,258	1,266,023	665,050
cuerdas	23,876	21,226	151	1,748	751
cwt	94,841	85,276	310	6,337	2,918
Pineapples .....farms	106	92	-	12	2
plants not of bearing age	2,601,841	(D)	(D)	(D)	(D)
plants of bearing age	3,123,252	(D)	(D)	(D)	(D)
cuerdas	330	(D)	(D)	228	(D)
tons	2,186	(D)	(D)	1,671	(D)
Plantains .....farms	4,737	4,308	72	213	144
trees not of bearing age	7,964,606	4,368,539	1,102,258	2,146,343	347,466
trees of bearing age	11,955,808	7,992,897	1,604,358	2,144,355	214,198
cuerdas	22,719	15,181	2,736	4,093	709
thousands	405,256	314,296	13,334	71,910	5,716
Bananas .....farms	1,828	1,639	11	53	125
trees not of bearing age	939,673	694,165	(D)	170,283	(D)
trees of bearing age	4,043,016	3,162,100	(D)	417,144	(D)
cuerdas	6,639	5,132	(D)	706	(D)
thousands	295,488	216,576	6,157	44,943	27,812
<b>Field Crops</b>					
Pigeon peas .....farms	383	361	1	10	11
cuerdas	742	607	(D)	91	(D)
cwt	7,934	6,843	(D)	639	(D)
Dry beans .....farms	441	422	1	7	11
cuerdas	520	495	(D)	(D)	17
cwt	4,920	4,755	(D)	(D)	111
Green beans .....farms	132	114	-	3	15
cuerdas	283	248	-	21	14
cwt	6,627	6,431	-	38	158
Corn .....farms	118	104	1	8	5
cuerdas	1,043	(D)	(D)	799	(D)
cwt	11,480	(D)	(D)	9,672	(D)
Soybeans .....farms	7	1	-	5	1
cuerdas	1,648	(D)	(D)	(D)	(D)
cwt	21,280	(D)	(D)	(D)	(D)
Other field crops .....farms	34	24	-	7	3
cuerdas	1,431	40	-	1,371	20
cwt	37,856	1,886	-	35,777	193
<b>Root Crops or Tubers</b>					
Dasheens .....farms	107	100	-	4	3
cuerdas	90	87	-	(D)	(D)
cwt	3,144	3,077	-	(D)	(D)
Cassava .....farms	233	210	1	17	5
cuerdas	499	444	(D)	51	(D)
cwt	34,373	32,089	(D)	2,046	(D)
Root celery .....farms	158	156	1	-	1
cuerdas	210	(D)	(D)	-	(D)
cwt	13,728	(D)	(D)	-	(D)
Sweetpotatoes .....farms	103	92	1	4	6
cuerdas	333	198	(D)	(D)	(D)
cwt	40,360	(D)	(D)	(D)	(D)
Ginger root .....farms	34	32	-	-	2
cuerdas	56	(D)	-	-	(D)
cwt	2,778	(D)	-	-	(D)
Yams .....farms	565	531	5	6	23
cuerdas	923	803	8	18	95
cwt	42,217	38,503	239	564	2,911
Taniers .....farms	583	547	1	22	13
cuerdas	492	438	(D)	27	(D)
cwt	15,993	12,973	(D)	1,845	(D)
Other root crops or tubers .....farms	7	7	-	-	-
cuerdas	26	26	-	-	-
cwt	752	752	-	-	-
<b>Fruits and Coconuts</b>					
Coconuts .....farms	36	32	-	3	1
trees not of bearing age	602	(D)	-	(D)	(D)
trees of bearing age	2,669	(D)	-	(D)	-
cuerdas	60	(D)	-	50	(D)
hundreds	2,221	(D)	-	(D)	-

See footnote(s) at end of table.

--continued

**Table 81. Summary by Type of Organization: 2012 (continued)**

[Totals may not add due to rounding. For meaning of abbreviations and symbols, see introductory text.]

Item	Total	Individual or family	Partnership	Corporation	Other
<b>CROPS HARVESTED - Con.</b>					
<b>Fruits and Coconuts - Con.</b>					
Grapefruit .....					
farms	220	196	-	17	7
trees not of bearing age	2,701	2,259	-	(D)	(D)
trees of bearing age	22,796	19,472	-	(D)	(D)
cuerdas	232	199	-	28	5
hundreds	10,241	6,938	-	(D)	(D)
farms	1,979	1,746	9	100	124
Oranges .....					
trees not of bearing age	254,222	228,149	(D)	23,734	(D)
trees of bearing age	779,126	646,647	(D)	97,095	(D)
cuerdas	8,759	7,360	25	969	405
hundreds	786,309	674,094	2,571	70,691	38,953
farms	213	191	1	14	7
trees not of bearing age	2,528	2,191	-	(D)	(D)
trees of bearing age	23,786	22,773	(D)	(D)	(D)
cuerdas	317	305	(D)	(D)	7
hundreds	14,473	13,476	-	632	365
farms	503	449	1	39	14
trees not of bearing age	16,279	9,086	(D)	4,817	(D)
trees of bearing age	32,591	18,113	(D)	9,042	(D)
cuerdas	797	434	(D)	215	(D)
hundreds	21,425	12,300	(D)	5,233	(D)
farms	157	128	2	24	3
trees not of bearing age	18,824	4,796	(D)	(D)	-
trees of bearing age	167,130	625	(D)	(D)	(D)
cuerdas	3,213	90	(D)	(D)	(D)
hundreds	251,618	1,043	(D)	(D)	(D)
farms	127	115	-	10	2
trees not of bearing age	7,840	(D)	-	(D)	(D)
trees of bearing age	1,087	(D)	-	(D)	-
cuerdas	74	66	-	(D)	(D)
cwt	339	(D)	-	(D)	-
farms	9	9	-	-	-
trees not of bearing age	2,944	2,944	-	-	-
trees of bearing age	2,482	2,482	-	-	-
cuerdas	18	18	-	-	-
hundreds	458	458	-	-	-
farms	84	63	-	18	3
trees not of bearing age	274,505	(D)	-	(D)	(D)
trees of bearing age	595,322	(D)	-	(D)	(D)
cuerdas	874	627	-	(D)	(D)
cwt	160,298	(D)	-	84,495	(D)
farms	20	18	-	2	-
vines not of bearing age	598	598	-	-	-
vines of bearing age	1,576	(D)	-	(D)	-
cuerdas	7	(D)	-	(D)	-
cwt	222	(D)	-	(D)	-
farms	21	12	1	6	2
trees not of bearing age	(D)	(D)	(D)	(D)	(D)
trees of bearing age	(D)	(D)	(D)	(D)	(D)
cuerdas	40	16	(D)	(D)	(D)
cwt	(D)	(D)	(D)	(D)	(D)
farms	221	167	1	46	7
trees not of bearing age	14,251	11,110	(D)	3,133	(D)
trees of bearing age	32,414	18,867	(D)	11,307	(D)
cuerdas	310	196	(D)	102	(D)
hundreds	44,762	19,002	(D)	23,330	(D)
farms	43	31	-	10	2
trees not of bearing age	718	241	-	477	-
trees of bearing age	832	523	-	(D)	(D)
cuerdas	13	(D)	-	7	(D)
cwt	937	(D)	-	507	(D)
farms	210	117	1	16	76
trees not of bearing age	9,909	6,964	(D)	(D)	2,210
trees of bearing age	60,118	16,995	(D)	(D)	38,450
cuerdas	244	154	(D)	(D)	61
cwt	38,859	380	(D)	(D)	38,400
<b>Vegetables or Melons</b>					
Tomatoes (including hydroponics) .....					
farms	120	62	-	55	3
cuerdas	784	(D)	-	(D)	(D)
pounds	(D)	651,155	-	(D)	(D)
farms	178	166	3	6	3
cuerdas	358	306	39	8	4
pounds	(D)	(D)	185,576	65,580	38,350
farms	109	59	-	50	-
cuerdas	17	15	-	3	-
pounds	27,120	12,120	-	15,000	-
farms	174	104	-	66	4
cuerdas	56	47	-	8	(Z)
pounds	1,310,236	727,253	-	581,383	1,600
farms	34	4	-	28	2
cuerdas	297	(D)	-	188	(D)
pounds	4,375,600	(D)	-	3,005,000	(D)
Herbs and aromatic plants (including hydroponics) .....					
farms	395	262	-	76	57
cuerdas	223	101	-	21	101
pounds	3,797,884	2,222,427	-	253,391	1,322,066
farms	189	118	2	66	3
cuerdas	486	422	(D)	32	(D)
pounds	7,847,412	7,374,432	(D)	339,446	(D)
farms	12	9	-	2	1
cuerdas	48	(D)	-	(D)	(D)
pounds	780,231	(D)	-	(D)	(D)
farms	219	111	2	56	50
cuerdas	306	232	(D)	(D)	29
pounds	3,789,265	2,740,691	(D)	(D)	337,328

See footnote(s) at end of table.

--continued

**Table 81. Summary by Type of Organization: 2012 (continued)**

[Totals may not add due to rounding. For meaning of abbreviations and symbols, see introductory text.]

Item	Total	Individual or family	Partnership	Corporation	Other
<b>CROPS HARVESTED - Con.</b>					
<b>Vegetables or Melons - Con.</b>					
Pumpkins .....farms	677	583	3	73	18
.....cuerdas	2,678	2,296	(D)	224	(D)
.....pounds	27,964,504	22,964,034	(D)	2,797,054	(D)
Squash .....farms	3	2	-	1	-
.....cuerdas	(D)	(D)	-	(D)	-
.....pounds	(D)	(D)	-	(D)	-
Sweet peppers (Aji dulce) (excluding hydroponics) .....farms	603	521	4	19	59
.....cuerdas	844	733	17	29	65
.....pounds	(D)	(D)	(D)	173,398	(D)
Watermelons .....farms	35	21	3	7	4
.....cuerdas	661	514	33	83	30
.....pounds	16,011,910	13,584,256	846,000	1,200,876	380,778
Honeydew melons .....farms	4	2	2	-	-
.....cuerdas	30	(D)	(D)	-	-
.....pounds	128,910	(D)	(D)	-	-
Cantaloupes .....farms	2	-	2	-	-
.....cuerdas	(D)	-	(D)	-	-
.....pounds	(D)	-	(D)	-	-
Sweet corn .....farms	11	10	1	-	-
.....cuerdas	11	(D)	(D)	-	-
.....pounds	24,613	(D)	(D)	-	-
Other vegetables or melons (including hydroponics) .....farms	91	73	-	16	2
.....cuerdas	152	109	-	(D)	(D)
.....pounds	1,882,634	(D)	-	1,370,104	(D)
<b>Other Crops</b>					
Nursery and greenhouse crops, floriculture, and sod .....farms	662	561	7	82	12
.....cuerdas	2,842	1,672	232	910	28
Grasses .....farms	554	459	6	82	7
.....cuerdas	37,848	27,977	267	9,116	487

<sup>1</sup> Programs include the Conservation Reserve Program, Wetlands Reserve Program, Farmable Wetlands Program, and the Conservation Reserve Enhancement Program.

<sup>2</sup> Data reflect actual census results and do not include any administrative data from government agencies.

**Table 82. Summary by Primary Occupation and Age of Principal Operator: 2012**

[Totals may not add due to rounding. For meaning of abbreviations and symbols, see introductory text.]

Item	Agricultural occupation						
	Total	Age of operator					
		Under 25 years	25 to 34 years	35 to 44 years	45 to 54 years	55 to 64 years	65 years and over
<b>FARMS AND LAND IN FARMS</b>							
Farms .....number	5,463	18	233	426	1,416	1,390	1,980
Land in farms .....cuerdas	359,562	1,011	23,777	47,261	95,056	75,628	116,829
Average size of farm .....cuerdas	65.8	56.2	102	110.9	67.1	54.4	59
Farms by size:							
Less than 10 cuerdas .....	1,543	6	77	89	324	510	537
10 to 19 cuerdas .....	1,247	4	49	82	305	342	465
20 to 49 cuerdas .....	1,292	3	19	59	461	234	516
50 to 99 cuerdas .....	460	-	11	74	97	114	164
100 to 174 cuerdas .....	375	4	53	48	53	88	129
175 to 259 cuerdas .....	254	-	6	28	100	46	74
260 cuerdas or more .....	292	1	18	46	76	56	95
<b>LAND IN FARMS ACCORDING TO USE</b>							
Total cropland .....farms	5,282	17	229	397	1,409	1,357	1,873
Harvested cropland .....cuerdas	274,805	481	18,187	30,572	81,112	57,757	86,697
Cropland used only for pasture or grazing .....farms	4,543	15	212	330	1,232	1,213	1,541
Cropland used for cover crops, legumes, and soil improvement, but not harvested and not pastured or grazed .....cuerdas	92,081	175	5,340	12,943	30,334	16,184	27,106
Cropland on which all crops failed .....farms	1,651	8	74	160	420	299	690
Cropland idle .....cuerdas	133,165	223	9,045	13,175	32,070	31,356	47,295
Pastureland and rangeland other than cropland and woodland .....farms	153	-	6	17	33	39	58
Woodland, forest, and underbrush that cannot be used for cultivation or pasture .....cuerdas	3,735	-	350	475	561	593	1,756
All other land including land in house lots, buildings, ponds, roads, wasteland, etc. ....farms	241	-	10	24	107	46	54
.....cuerdas	1,193	-	57	128	285	307	416
.....farms	2,002	7	102	159	571	556	607
.....cuerdas	44,632	83	3,396	3,851	17,862	9,316	10,123
.....farms	975	2	36	102	121	214	500
.....cuerdas	39,144	(D)	(D)	9,868	4,200	5,446	15,704
.....farms	1,083	4	18	132	297	250	382
.....cuerdas	22,127	(D)	(D)	3,198	3,849	6,239	8,410
.....farms	3,606	3	178	272	940	881	1,332
.....cuerdas	23,485	(D)	(D)	3,623	5,894	6,187	6,018
<b>IRRIGATION</b>							
Land irrigated .....farms	650	5	50	87	248	142	118
.....cuerdas	41,991	56	2,307	7,963	15,395	4,960	11,311
Public system .....water (acre-feet)	24,554	1	970	1,088	11,091	3,753	7,650
Private system .....farms	129	1	18	15	38	21	36
.....cuerdas	13,906	(D)	1,497	4,448	939	(D)	6,682
.....farms	532	4	35	74	212	124	83
.....cuerdas	28,086	(D)	809	3,515	14,456	(D)	4,629
Farms by type of irrigation:							
Gravity .....	104	1	12	6	24	21	40
Drip .....	299	4	19	38	168	43	27
Sprinkler .....	202	-	15	37	45	72	33
Other .....	45	-	4	6	12	5	18
Farms by major source of irrigation water for private systems:							
Well .....	343	1	17	45	177	61	42
River or stream .....	67	1	4	7	7	41	7
Lake or private pond .....	78	2	5	17	16	14	24
Canal .....	13	-	-	2	5	3	3
Other .....	29	-	9	1	7	5	7
<b>TENURE AND PRIMARY OCCUPATION OF PRINCIPAL OPERATOR</b>							
All operators .....	5,463	18	233	426	1,416	1,390	1,980
Full owners .....	3,452	4	39	211	730	1,027	1,441
Part owners .....	683	-	39	60	165	160	259
Tenants .....	1,328	14	155	155	521	203	280
Primary occupation -							
Agriculture:							
Full owners .....	3,452	4	39	211	730	1,027	1,441
Part owners .....	683	-	39	60	165	160	259
Tenants .....	1,328	14	155	155	521	203	280
Nonagriculture:							
Full owners .....	-	-	-	-	-	-	-
Part owners .....	-	-	-	-	-	-	-
Tenants .....	-	-	-	-	-	-	-
<b>FARMS BY TYPE OF ORGANIZATION</b>							
Individual or family .....farms	4,765	17	178	289	1,171	1,290	1,820
Partnership .....cuerdas	245,358	969	14,227	25,803	60,538	51,837	91,984
Corporation .....farms	72	-	2	4	43	9	14
.....cuerdas	15,277	-	(D)	3,136	7,040	3,099	(D)
Other .....farms	388	-	47	72	90	71	108
.....cuerdas	86,164	-	8,748	13,466	24,177	19,065	20,708
.....farms	238	1	6	61	112	20	38
.....cuerdas	12,762	(D)	(D)	4,856	3,300	1,627	2,714
<b>CHARACTERISTICS OF PRINCIPAL OPERATORS</b>							
Years operating present farm:							
Less than 2 years .....	223	8	23	48	64	73	7
2 to 4 years .....	613	8	86	82	212	128	97

See footnote(s) at end of table.

--continued

**Table 82. Summary by Primary Occupation and Age of Principal Operator: 2012 (continued)**

[Totals may not add due to rounding. For meaning of abbreviations and symbols, see introductory text.]

Item	Nonagricultural occupation						
	Total	Age of operator					
		Under 25 years	25 to 34 years	35 to 44 years	45 to 54 years	55 to 64 years	65 years and over
<b>FARMS AND LAND IN FARMS</b>							
Farms ..... number	7,696	2	254	943	1,520	2,222	2,755
Land in farms ..... cuerdas	225,427	(D)	(D)	24,631	50,995	63,718	76,786
Average size of farm ..... cuerdas	29.3	(D)	(D)	26.1	33.5	28.7	27.9
Farms by size:							
Less than 10 cuerdas .....	3,586	-	155	451	733	989	1,258
10 to 19 cuerdas .....	1,612	-	55	151	256	420	730
20 to 49 cuerdas .....	1,580	1	17	251	370	441	500
50 to 99 cuerdas .....	480	1	4	42	88	196	149
100 to 174 cuerdas .....	188	-	4	20	21	104	39
175 to 259 cuerdas .....	147	-	1	24	33	56	33
260 cuerdas or more .....	103	-	18	4	19	16	46
<b>LAND IN FARMS ACCORDING TO USE</b>							
Total cropland ..... farms	7,228	2	253	882	1,412	2,054	2,625
Harvested cropland ..... cuerdas	158,758	(D)	(D)	18,701	35,790	41,333	54,877
Cropland used only for pasture or grazing ..... farms	5,465	2	91	682	1,126	1,500	2,064
Cropland used for cover crops, legumes, and soil improvement, but not harvested and not pastured or grazed ..... farms	35,290	(D)	(D)	4,573	8,079	8,446	13,823
Cropland on which all crops failed ..... farms	2,397	-	83	342	496	756	720
Cropland idle ..... farms	86,368	-	6,558	12,294	20,936	20,290	26,291
Pastureland and rangeland other than cropland and woodland ..... farms	128	-	1	8	35	24	60
Woodland, forest, and underbrush that cannot be used for cultivation or pasture ..... farms	1,410	-	(D)	(D)	227	233	821
All other land including land in house lots, buildings, ponds, roads, wasteland, etc. .... farms	532	-	4	70	100	121	237
..... cuerdas	1,747	-	(D)	(D)	194	628	727
..... farms	2,929	2	107	202	453	1,031	1,134
..... cuerdas	33,943	(D)	(D)	(D)	6,354	11,736	13,216
..... farms	1,058	2	7	152	224	293	380
..... cuerdas	28,006	(D)	(D)	2,262	6,271	11,710	7,704
..... farms	2,047	-	11	341	383	613	699
..... cuerdas	20,585	-	125	2,113	5,582	4,751	8,014
..... farms	5,513	1	230	659	1,128	1,639	1,856
..... cuerdas	18,078	(D)	(D)	1,555	3,353	5,923	6,190
<b>IRRIGATION</b>							
Land irrigated ..... farms	423	-	6	133	91	100	93
..... cuerdas	11,369	-	33	1,296	6,839	879	2,323
..... water (acre-feet)	6,275	-	29	114	5,769	188	175
Public system ..... farms	100	-	-	69	15	8	8
..... cuerdas	769	-	-	235	439	71	24
Private system ..... farms	330	-	6	64	82	92	86
..... cuerdas	10,601	-	33	1,061	6,400	808	2,299
Farms by type of irrigation:							
Gravity .....	94	-	3	7	9	15	60
Drip .....	169	-	1	64	69	18	17
Sprinkler .....	95	-	2	61	8	11	13
Other .....	64	-	-	1	5	55	3
Farms by major source of irrigation water for private systems:							
Well .....	187	-	2	62	64	36	23
River or stream .....	64	-	-	1	4	6	53
Lake or private pond .....	10	-	-	-	3	3	4
Canal .....	3	-	1	-	2	-	-
Other .....	66	-	3	1	9	47	6
<b>TENURE AND PRIMARY OCCUPATION OF PRINCIPAL OPERATOR</b>							
All operators ..... farms	7,696	2	254	943	1,520	2,222	2,755
Full owners ..... farms	5,910	-	116	529	1,121	1,885	2,259
Part owners ..... farms	386	-	5	73	97	97	114
Tenants ..... farms	1,400	2	133	341	302	240	382
Primary occupation -							
Agriculture:							
Full owners .....	-	-	-	-	-	-	-
Part owners .....	-	-	-	-	-	-	-
Tenants .....	-	-	-	-	-	-	-
Nonagriculture:							
Full owners .....	5,910	-	116	529	1,121	1,885	2,259
Part owners .....	386	-	5	73	97	97	114
Tenants .....	1,400	2	133	341	302	240	382
<b>FARMS BY TYPE OF ORGANIZATION</b>							
Individual or family ..... farms	7,173	-	233	894	1,415	2,065	2,566
Partnership ..... farms	161,103	-	7,998	20,124	31,608	53,444	47,929
Corporation ..... farms	45	-	2	4	5	7	27
..... cuerdas	3,137	-	(D)	377	407	(D)	1,835
Other ..... farms	350	2	14	33	65	95	141
..... cuerdas	51,988	(D)	(D)	3,533	15,649	6,157	25,582
..... farms	128	-	5	12	35	55	21
..... cuerdas	9,199	-	87	597	3,332	3,743	1,440
<b>CHARACTERISTICS OF PRINCIPAL OPERATORS</b>							
Years operating present farm:							
Less than 2 years .....	550	1	18	255	51	101	124
2 to 4 years .....	726	1	27	255	294	111	38

See footnote(s) at end of table.

--continued

**Table 82. Summary by Primary Occupation and Age of Principal Operator: 2012 (continued)**

[Totals may not add due to rounding. For meaning of abbreviations and symbols, see introductory text.]

Item	Agricultural occupation						
	Total	Age of operator					
		Under 25 years	25 to 34 years	35 to 44 years	45 to 54 years	55 to 64 years	65 years and over
<b>CHARACTERISTICS OF PRINCIPAL OPERATORS - Con.</b>							
Years operating present farm: - Con.							
5 to 9 years .....	767	2	47	118	322	145	133
10 years or more .....	3,860	-	77	178	818	1,044	1,743
Place of residence:							
On farm operated .....	3,470	9	62	201	780	940	1,478
Off farm operated .....	1,993	9	171	225	636	450	502
Retirement status:							
Retired .....	1,758	-	-	8	49	479	1,222
Not retired .....	3,705	18	233	418	1,367	911	758
Age group:							
Under 25 years .....	18	18	-	-	-	-	-
25 to 34 years .....	233	-	233	-	-	-	-
35 to 44 years .....	426	-	-	426	-	-	-
45 to 54 years .....	1,416	-	-	-	1,416	-	-
55 to 64 years .....	1,390	-	-	-	-	1,390	-
65 years and over .....	1,980	-	-	-	-	-	1,980
Average age .....	59.4	22.9	30.4	39.7	50.000	59.7	74
Gender:							
Male .....	5,047	16	221	392	1,349	1,249	1,820
Female .....	416	2	12	34	67	141	160
Hispanic origin:							
Of Hispanic or Latino origin .....	5,362	18	231	425	1,352	1,374	1,962
Not of Hispanic or Latino origin .....	101	-	2	1	64	16	18
Race:							
Black or African American .....	550	-	10	54	143	107	236
White .....	4,879	18	221	367	1,264	1,271	1,738
Other .....	22	-	-	4	9	5	4
More than one race reported .....	12	-	2	1	-	7	2
Highest grade or year of school completed:							
None .....	73	-	-	2	3	4	64
Elementary school .....	1,372	-	1	13	187	310	861
Secondary school .....	1,411	2	13	111	372	425	488
High school diploma or GED .....	1,061	5	34	90	321	266	345
Some college .....	830	7	145	108	277	216	77
College - Bachelor's degree .....	528	4	32	86	158	141	107
Master's or PhD .....	188	-	8	16	98	28	38
Days worked off farm:							
None .....	4,265	11	179	311	1,024	1,045	1,695
Any .....	1,198	7	54	115	392	345	285
1 to 49 days .....	276	2	4	22	67	69	112
50 to 99 days .....	282	-	8	21	184	36	33
100 to 199 days .....	198	-	3	26	49	99	21
200 days or more .....	442	5	39	46	92	141	119
Hired manager status:							
Hired manager .....	1,302	2	143	106	487	284	280
Not a hired manager .....	4,161	16	90	320	929	1,106	1,700
Percent of income from farming:							
Less than 25 percent .....	1,553	5	15	121	263	339	810
25 to 49 percent .....	742	-	64	33	244	178	223
50 to 74 percent .....	1,053	2	24	59	180	333	455
75 percent or more .....	2,115	11	130	213	729	540	492
Net household income category:							
Less than \$20,000 .....	3,434	12	131	211	817	842	1,421
\$20,000 to \$39,999 .....	1,009	6	56	70	238	282	357
\$40,000 to \$59,999 .....	393	-	26	42	115	140	70
\$60,000 to \$79,999 .....	196	-	7	39	59	36	55
\$80,000 to \$99,999 .....	85	-	6	11	19	26	23
\$100,000 or more .....	346	-	7	53	168	64	54
Number of persons living in household:							
1 person .....	1,906	3	88	69	269	564	913
2 persons .....	1,296	7	23	101	252	349	564
3 persons .....	1,157	6	72	104	425	290	260
4 persons .....	745	2	47	87	360	103	146
5 or more persons .....	359	-	3	65	110	84	97
Number of families contributing to the net income of this operation:							
1 family .....	4,356	10	207	334	1,173	1,110	1,522
2 families .....	527	4	12	33	72	141	265
3 families .....	345	3	6	22	107	82	125
4 families .....	110	1	1	16	29	26	37
5 or more families .....	125	-	7	21	35	31	31
Primary occupation:							
Agriculture .....	5,463	18	233	426	1,416	1,390	1,980
Nonagriculture .....	-	-	-	-	-	-	-

See footnote(s) at end of table.

--continued



**Table 82. Summary by Primary Occupation and Age of Principal Operator: 2012 (continued)**

[Totals may not add due to rounding. For meaning of abbreviations and symbols, see introductory text.]

Item	Nonagricultural occupation						
	Total	Age of operator					
		Under 25 years	25 to 34 years	35 to 44 years	45 to 54 years	55 to 64 years	65 years and over
<b>CHARACTERISTICS OF PRINCIPAL OPERATORS - Con.</b>							
Years operating present farm: - Con.							
5 to 9 years .....	1,670	-	165	283	362	504	356
10 years or more .....	4,750	-	44	150	813	1,506	2,237
Place of residence:							
On farm operated .....	4,817	-	111	401	941	1,438	1,926
Off farm operated .....	2,879	2	143	542	579	784	829
Retirement status:							
Retired .....	3,923	-	-	41	333	1,141	2,408
Not retired .....	3,773	2	254	902	1,187	1,081	347
Age group:							
Under 25 years .....	2	2	-	-	-	-	-
25 to 34 years .....	254	-	254	-	-	-	-
35 to 44 years .....	943	-	-	943	-	-	-
45 to 54 years .....	1,520	-	-	-	1,520	-	-
55 to 64 years .....	2,222	-	-	-	-	2,222	-
65 years and over .....	2,755	-	-	-	-	-	2,755
Average age .....	58.7	(D)	(D)	39.5	49.7	59.5	72.3
Gender:							
Male .....	7,019	2	245	828	1,366	1,954	2,624
Female .....	677	-	9	115	154	268	131
Hispanic origin:							
Of Hispanic or Latino origin .....	7,578	2	253	943	1,489	2,143	2,748
Not of Hispanic or Latino origin .....	118	-	1	-	31	79	7
Race:							
Black or African American .....	473	-	3	18	128	157	167
White .....	7,172	2	249	924	1,390	2,030	2,577
Other .....	40	-	2	-	2	31	5
More than one race reported .....	11	-	-	1	-	4	6
Highest grade or year of school completed:							
None .....	199	-	-	1	68	6	124
Elementary school .....	1,165	-	-	6	59	303	797
Secondary school .....	1,512	-	49	33	253	440	737
High school diploma or GED .....	1,582	-	114	191	269	541	467
Some college .....	1,129	2	57	271	324	344	131
College - Bachelor's degree .....	1,469	-	22	353	413	337	344
Master's or PhD .....	640	-	12	88	134	251	155
Days worked off farm:							
None .....	4,067	-	51	217	366	1,174	2,259
Any .....	3,629	2	203	726	1,154	1,048	496
1 to 49 days .....	185	-	2	11	36	88	48
50 to 99 days .....	191	-	7	9	91	43	41
100 to 199 days .....	712	2	27	120	347	159	57
200 days or more .....	2,541	-	167	586	680	758	350
Hired manager status:							
Hired manager .....	672	1	3	112	129	237	190
Not a hired manager .....	7,024	1	251	831	1,391	1,985	2,565
Percent of income from farming:							
Less than 25 percent .....	6,038	1	138	767	1,239	1,818	2,075
25 to 49 percent .....	1,242	1	109	137	219	309	467
50 to 74 percent .....	326	-	4	21	52	60	189
75 percent or more .....	90	-	3	18	10	35	24
Net household income category:							
Less than \$20,000 .....	4,442	1	215	362	638	1,211	2,015
\$20,000 to \$39,999 .....	1,961	-	34	389	449	610	479
\$40,000 to \$59,999 .....	630	-	2	64	242	187	135
\$60,000 to \$79,999 .....	235	1	1	101	30	73	29
\$80,000 to \$99,999 .....	225	-	1	21	128	41	34
\$100,000 or more .....	203	-	1	6	33	100	63
Number of persons living in household:							
1 person .....	2,917	-	62	281	346	744	1,484
2 persons .....	2,125	-	112	171	286	911	645
3 persons .....	1,400	-	72	222	495	230	381
4 persons .....	967	1	5	253	329	172	207
5 or more persons .....	287	1	3	16	64	165	38
Number of families contributing to the net income of this operation:							
1 family .....	7,015	2	244	876	1,416	1,970	2,507
2 families .....	396	-	7	42	50	152	145
3 families .....	137	-	-	8	26	39	64
4 families .....	77	-	2	10	16	21	28
5 or more families .....	71	-	1	7	12	40	11
Primary occupation:							
Agriculture .....	-	-	-	-	-	-	-
Nonagriculture .....	7,696	2	254	943	1,520	2,222	2,755

See footnote(s) at end of table.

--continued

**Table 82. Summary by Primary Occupation and Age of Principal Operator: 2012 (continued)**

[Totals may not add due to rounding. For meaning of abbreviations and symbols, see introductory text.]

Item	Agricultural occupation						
	Total	Age of operator					
		Under 25 years	25 to 34 years	35 to 44 years	45 to 54 years	55 to 64 years	65 years and over
<b>FARMS BY MARKET VALUE OF AGRICULTURAL PRODUCTS SOLD</b>							
Farms by value of sales:							
Less than \$1,000 .....	524	2	3	16	96	193	214
\$1,000 to \$2,499 .....	654	1	4	24	120	166	339
\$2,500 to \$4,999 .....	617	-	4	74	85	135	319
\$5,000 to \$7,499 .....	478	1	58	22	64	130	203
\$7,500 to \$9,999 .....	345	1	2	19	127	89	107
\$10,000 to \$19,999 .....	732	2	39	47	241	160	243
\$20,000 to \$39,999 .....	658	6	57	42	150	198	205
\$20,000 to \$24,999 .....	177	1	2	7	51	42	74
\$25,000 to \$29,999 .....	225	2	6	16	47	99	55
\$30,000 to \$39,999 .....	256	3	49	19	52	57	76
\$40,000 to \$59,999 .....	339	-	6	32	150	81	70
\$40,000 to \$49,999 .....	250	-	3	20	124	64	39
\$50,000 to \$59,999 .....	89	-	3	12	26	17	31
\$60,000 or more .....	1,116	5	60	150	383	238	280
<b>FARMS BY TYPE</b>							
Coffee .....	1,798	1	8	104	413	484	788
Vegetables or melons (including hydroponic) .....	176	1	34	17	81	22	21
Fruits and coconuts .....	1,220	8	42	113	383	352	322
Horticultural specialties .....	360	4	19	30	132	135	40
Grains or field crops .....	87	-	31	6	9	35	6
Root crops or tubers .....	187	1	2	8	37	97	42
General farms, primarily crops .....	449	-	72	29	130	41	177
Hogs .....	63	1	4	9	9	18	22
Cattle .....	631	-	4	50	85	87	405
Dairy products .....	269	2	15	46	62	64	80
Poultry and eggs .....	90	-	1	7	7	40	35
Animal specialties, including aquaculture .....	73	-	1	4	21	13	34
General farms, primarily livestock .....	60	-	-	3	47	2	8
<b>MARKET VALUE OF AGRICULTURAL PRODUCTS SOLD</b>							
Total sales .....	farms 5,463	18	233	426	1,416	1,390	1,980
dollars 459,661,694	1,764,585	24,266,434	77,556,951	118,402,804	130,431,020	107,239,900	
Average per farm .....	dollars 84,141	98,033	104,148	182,059	83,618	93,835	54,162
Crops sold .....	farms 4,359	14	209	322	1,211	1,127	1,476
dollars 215,553,708	(D)	(D)	43,619,650	66,970,413	51,652,170	36,291,779	
Coffee .....	farms 2,292	3	12	136	559	610	972
dollars 20,175,276	14,150	132,110	1,250,056	7,755,981	4,967,500	6,055,479	
Pineapples .....	farms 32	-	2	1	18	6	5
dollars 1,730,833	(D)	(D)	(D)	(D)	281,648	(D)	
Plantains .....	farms 1,703	8	102	132	576	394	491
dollars 66,315,714	741,550	3,906,308	16,750,175	20,104,527	9,553,748	15,259,406	
Bananas .....	farms 751	3	10	35	228	142	333
dollars 7,672,235	(D)	(D)	1,450,276	(D)	2,131,727	1,116,418	
Grains or field crops .....	farms farms 370	1	36	27	102	138	66
dollars 8,001,825	(D)	2,697,755	(D)	(D)	1,024,853	(D)	
Root crops or tubers .....	farms 639	2	44	36	187	219	151
dollars 5,395,441	(D)	(D)	1,552,984	809,731	1,419,220	1,040,767	
Fruits .....	farms 963	2	26	58	377	185	315
dollars 24,102,779	(D)	(D)	12,081,970	2,522,296	5,462,083	2,687,554	
Vegetables and melons, including hydroponic crops .....	farms 743	7	107	53	235	156	185
dollars 37,894,237	(D)	3,025,995	4,524,739	17,032,974	11,293,969	(D)	
Hydroponic crops (see text) .....	farms 125	1	64	14	22	13	11
dollars 4,529,097	(D)	488,897	2,301,211	1,073,247	381,655	(D)	
Nursery and greenhouse crops, floriculture, and sod (see text) .....	farms 374	3	13	26	126	138	68
dollars 31,428,363	87,204	1,317,472	1,837,952	10,713,112	14,606,890	2,865,733	
Grasses, except lawn grass .....	farms 281	-	19	28	83	26	125
dollars 12,837,005	-	1,338,313	1,150,294	4,308,795	910,532	5,129,071	
Livestock, poultry, and their products .....	farms 1,559	4	50	166	289	314	736
dollars 244,107,986	(D)	(D)	33,937,301	51,432,391	78,778,850	70,948,121	
Cattle and calves .....	farms 1,284	3	33	144	234	220	650
dollars 24,934,516	3,600	733,953	3,449,220	4,497,976	4,926,266	11,323,501	
Poultry and poultry products .....	farms 202	-	2	32	38	72	58
dollars 38,814,791	(D)	(D)	3,215,571	(D)	22,143,252	11,926,423	
Milk and other dairy products from cows .....	farms 271	1	15	46	62	66	81
dollars 172,223,412	(D)	(D)	25,307,563	43,975,809	49,528,658	45,548,931	
Hogs and pigs .....	farms 208	1	9	22	81	43	52
dollars 5,341,539	(D)	(D)	(D)	(D)	(D)	(D)	
Aquaculture .....	farms 19	-	-	2	7	8	2
dollars 492,706	-	-	(D)	(D)	(D)	(D)	
Other livestock and livestock products (see text) .....	farms 153	-	16	13	37	30	57
dollars 2,301,022	-	(D)	(D)	523,690	(D)	(D)	
<b>GOVERNMENT PROGRAMS AND PAYMENTS</b>							
Conservation programs <sup>1</sup> :							
Participating farms .....	farms 13	-	-	-	3	7	3
Total cuerdas enrolled on Dec. 31, 2012 .....	cuerdas 557	-	-	-	(D)	278	(D)
Total payments received in 2012 .....	dollars 124,321	-	-	-	(D)	84,844	(D)

See footnote(s) at end of table.

--continued

**Table 82. Summary by Primary Occupation and Age of Principal Operator: 2012 (continued)**

[Totals may not add due to rounding. For meaning of abbreviations and symbols, see introductory text.]

Item	Nonagricultural occupation						
	Total	Age of operator					
		Under 25 years	25 to 34 years	35 to 44 years	45 to 54 years	55 to 64 years	65 years and over
<b>FARMS BY MARKET VALUE OF AGRICULTURAL PRODUCTS SOLD</b>							
Farms by value of sales:							
Less than \$1,000 .....	2,449	1	61	253	596	701	837
\$1,000 to \$2,499 .....	1,361	-	52	176	170	426	537
\$2,500 to \$4,999 .....	1,369	-	53	115	171	446	584
\$5,000 to \$7,499 .....	731	-	1	171	133	196	230
\$7,500 to \$9,999 .....	426	-	1	71	91	140	123
\$10,000 to \$19,999 .....	789	1	70	87	163	174	294
\$20,000 to \$39,999 .....	310	-	8	38	96	82	86
\$20,000 to \$24,999 .....	125	-	5	5	62	13	40
\$25,000 to \$29,999 .....	67	-	1	28	7	13	18
\$30,000 to \$39,999 .....	118	-	2	5	27	56	28
\$40,000 to \$59,999 .....	55	-	1	2	15	16	21
\$40,000 to \$49,999 .....	26	-	1	2	8	10	5
\$50,000 to \$59,999 .....	29	-	-	-	7	6	16
\$60,000 or more .....	206	-	7	30	85	41	43
<b>FARMS BY TYPE</b>							
Coffee .....	1,627	-	15	109	260	565	678
Vegetables or melons (including hydroponic) .....	325	-	42	59	111	12	101
Fruits and coconuts .....	2,130	2	26	188	446	590	878
Horticultural specialties .....	307	-	5	125	74	89	14
Grains or field crops .....	117	-	2	1	49	20	45
Root crops or tubers .....	246	-	1	37	8	51	149
General farms, primarily crops .....	523	-	-	108	94	132	189
Hogs .....	223	-	85	2	23	86	27
Cattle .....	1,334	-	21	221	242	445	405
Dairy products .....	58	-	4	5	7	23	19
Poultry and eggs .....	341	-	-	56	140	29	116
Animal specialties, including aquaculture .....	431	-	53	6	65	178	129
General farms, primarily livestock .....	34	-	-	26	1	2	5
<b>MARKET VALUE OF AGRICULTURAL PRODUCTS SOLD</b>							
Total sales .....	farms 7,696	2	254	943	1,520	2,222	2,755
dollars 87,966,919	(D)	(D)	12,021,467	26,315,346	19,806,160	25,585,380	
Average per farm .....	dollars 11,430.00	(D)	(D)	12,748	17,313	8,914	9,287
Crops sold .....	farms 5,008	1	87	669	994	1,402	1,855
dollars 55,766,361	(D)	(D)	8,729,027	17,998,721	12,281,819	15,715,407	
Coffee .....	farms 2,186	-	20	200	400	620	946
dollars 9,097,939	-	80,348	837,677	1,398,470	2,998,184	3,783,260	
Pineapples .....	farms 10	-	-	1	4	4	1
dollars 174,910	-	-	(D)	120,700	(D)	(D)	
Plantains .....	farms 1,925	1	22	173	412	602	715
dollars 14,189,389	(D)	(D)	1,670,153	4,520,964	3,340,462	3,881,708	
Bananas .....	farms 723	-	10	21	151	240	301
dollars 4,434,058	-	(D)	(D)	67,136	267,283	(D)	
Grains or field crops .....	farms farms 411	-	2	9	147	119	134
dollars 537,292	-	(D)	20,309	270,830	(D)	(D)	
Root crops or tubers .....	farms 603	-	6	96	107	131	263
dollars 2,796,529	-	35,060	303,342	1,367,458	543,277	547,392	
Fruits .....	farms 963	-	6	92	198	278	389
dollars 7,438,412	-	(D)	(D)	582,807	2,388,701	4,261,247	
Vegetables and melons, including hydroponic crops .....	farms 785	-	48	192	232	52	261
dollars 9,240,759	-	117,412	(D)	7,334,028	569,640	(D)	
Hydroponic crops (see text) .....	farms 88	-	4	11	57	13	3
dollars 5,962,774	-	(D)	205,948	5,521,537	178,747	(D)	
Nursery and greenhouse crops, floriculture, and sod (see text) .....	farms 283	-	1	118	27	103	34
dollars 6,105,448	-	(D)	(D)	1,613,188	1,764,649	1,603,695	
Grasses, except lawn grass .....	farms 251	-	-	58	8	69	116
dollars 1,751,625	-	-	160,940	723,140	271,600	595,945	
Livestock, poultry, and their products .....	farms 2,560	-	114	323	402	773	948
dollars 32,200,558	-	3,197,179	3,292,440	8,316,625	7,524,341	9,869,973	
Cattle and calves .....	farms 1,627	-	27	250	264	530	556
dollars 8,671,028	-	333,500	966,410	2,194,879	2,493,601	2,682,638	
Poultry and poultry products .....	farms 504	-	1	30	99	99	275
dollars 1,560,968	-	(D)	175,215	339,670	(D)	(D)	
Milk and other dairy products from cows .....	farms 47	-	4	5	7	19	12
dollars 17,201,715	-	2,251,864	1,348,547	4,933,527	3,280,856	5,386,921	
Hogs and pigs .....	farms 324	-	85	9	33	123	74
dollars 2,677,706	-	609,320	165,435	761,030	966,359	175,562	
Aquaculture .....	farms 32	-	-	-	3	25	4
dollars 195,270	-	-	-	-	8,000	183,700	3,570
Other livestock and livestock products (see text) .....	farms 477	-	3	126	32	120	196
dollars 1,893,871	-	(D)	636,833	79,519	(D)	(D)	
<b>GOVERNMENT PROGRAMS AND PAYMENTS</b>							
Conservation programs <sup>1</sup> :							
Participating farms .....	farms 8	-	2	1	3	1	1
Total cuerdas enrolled on Dec. 31, 2012 .....	cuerdas 641	-	(D)	(D)	(D)	(D)	(D)
Total payments received in 2012 .....	dollars 41,575	-	(D)	(D)	(D)	(D)	(D)

See footnote(s) at end of table.

--continued

**Table 82. Summary by Primary Occupation and Age of Principal Operator: 2012 (continued)**

[Totals may not add due to rounding. For meaning of abbreviations and symbols, see introductory text.]

Item	Agricultural occupation						
	Total	Age of operator					
		Under 25 years	25 to 34 years	35 to 44 years	45 to 54 years	55 to 64 years	65 years and over
<b>GOVERNMENT PROGRAMS AND PAYMENTS - Con.</b>							
Crop insurance coverage:							
Farms with crop insurance .....	farms 1,313	6	51	140	389	269	458
Cuerdas covered by crop insurance .....	cuerdas 66,550	52	3,814	8,108	20,796	10,191	23,589
Agricultural program payments:							
Federal agricultural program payments, including disaster and market loss payments .....	farms 328	-	45	54	94	63	72
.....	dollars 2,347,461	-	176,358	347,663	(D)	304,722	(D)
Commonwealth agricultural program payments .....	farms 1,352	5	133	158	459	292	305
.....	dollars 27,284,834	54,919	3,224,276	5,944,448	8,952,601	4,631,680	4,476,910
Commonwealth agricultural insurance payments .....	farms 476	1	16	18	142	101	198
.....	dollars 1,064,398	(D)	(D)	154,889	435,375	140,652	300,365
<b>FARM-RELATED INCOME</b>							
Income from custom farmwork done for others .....	farms 292	3	11	30	125	50	73
.....	dollars 10,091,497	57,432	69,500	1,505,654	1,742,441	3,298,098	3,418,372
Income from agritourism and recreational services .....	farms 5	-	-	-	1	2	2
.....	dollars 29,700	-	-	-	(D)	(D)	(D)
Income from renting out farmland .....	farms 139	-	6	20	17	26	70
.....	dollars 2,235,305	-	(D)	(D)	(D)	(D)	1,437,024
Income from participation in government farm programs <sup>2</sup> .....	farms 1,416	5	134	167	474	309	327
.....	dollars 29,756,616	54,919	3,400,634	6,292,111	9,759,375	5,021,246	5,228,331
Income from sale of farm by-products or waste materials .....	farms 23	-	2	3	9	3	6
.....	dollars 577,895	-	(D)	(D)	(D)	(D)	(D)
Other farm-related income .....	farms 170	-	5	25	42	34	64
.....	dollars 1,421,687	-	32,776	145,096	202,992	668,374	372,449
<b>PRODUCTION EXPENSES</b>							
Livestock, poultry, and fish purchased .....	farms 1,098	2	36	140	272	266	382
.....	dollars 21,009,534	(D)	(D)	3,382,784	3,221,403	5,097,074	8,346,912
Feed purchased for livestock and poultry .....	farms 1,706	4	40	169	314	356	823
.....	dollars 92,657,201	(D)	(D)	15,280,862	20,324,640	29,295,114	24,197,881
Medicines and drugs purchased for livestock and poultry .....	farms 1,610	5	50	163	312	295	785
.....	dollars 6,600,790	(D)	(D)	810,242	1,306,212	2,321,924	1,865,804
Veterinarian services .....	farms 806	3	28	127	151	188	309
.....	dollars 1,729,018	(D)	(D)	301,510	504,583	448,710	426,421
Professional services .....	farms 1,758	7	112	189	587	413	450
.....	dollars 4,435,466	21,560	363,250	666,803	1,431,934	1,180,050	771,869
Seeds, bulbs, plants, and trees purchased .....	farms 2,312	12	181	185	769	566	599
.....	dollars 8,773,961	49,580	515,837	949,940	3,738,923	2,072,544	1,447,137
Commercial fertilizer purchased .....	farms 3,594	16	194	283	1,005	997	1,099
.....	dollars 13,922,267	92,417	1,100,911	2,928,532	4,350,467	3,053,265	2,396,675
Gasoline and other fuel and oil products purchased .....	farms 5,046	18	179	406	1,376	1,317	1,750
.....	dollars 18,522,854	36,756	1,089,652	3,815,905	5,414,112	3,961,706	4,204,723
Wages and salaries paid to employees or hired farm workers .....	farms 4,139	16	173	329	1,172	1,010	1,439
.....	dollars 130,339,597	296,396	7,766,911	28,393,779	42,391,272	26,358,355	25,132,884
Contract labor .....	farms 323	1	53	36	85	63	85
.....	dollars 2,375,624	(D)	240,724	801,351	(D)	689,741	434,548
Machine hire and customwork .....	farms 1,667	6	114	130	423	540	540
.....	dollars 6,495,129	26,760	339,785	905,500	1,742,082	1,875,737	1,605,265
Agricultural chemicals purchased .....	farms 3,301	17	198	265	1,005	897	919
.....	dollars 14,446,832	61,963	1,089,269	3,901,892	4,407,812	3,167,147	1,818,749
Machinery and equipment repair and maintenance .....	farms 1,848	7	142	206	447	404	642
.....	dollars 10,136,543	16,270	742,669	1,857,654	2,853,751	2,570,234	2,095,965
Building repair and maintenance .....	farms 739	5	62	85	147	257	183
.....	dollars 5,071,628	6,928	836,091	760,683	1,341,897	1,203,872	922,157
Water (see text) .....	farms 965	7	50	90	288	241	289
.....	dollars 1,702,796	4,300	44,406	270,894	456,293	435,947	490,956
Electricity expense (see text) .....	farms 2,336	8	108	208	674	614	724
.....	dollars 12,173,237	20,794	487,702	2,889,597	3,450,445	3,031,662	2,293,037
Interest expenses .....	farms 2,259	3	72	169	657	554	804
.....	dollars 13,786,602	(D)	(D)	2,243,197	3,732,075	4,831,438	2,412,898
All other expenses .....	farms 3,826	11	208	327	1,045	801	1,434
.....	dollars 37,961,830	32,180	2,327,254	5,059,703	11,006,915	9,200,617	10,335,161
<b>SELECTED MACHINERY, EQUIPMENT, BUILDINGS, AND FACILITIES ON DECEMBER 31, 2012</b>							
Selected machinery and equipment:							
Automobiles, jeeps, pick-ups, and motor trucks .....	farms 4,429	17	171	344	1,210	1,190	1,497
.....	number 8,833	31	446	961	2,386	2,403	2,606
Wheel tractors .....	farms 1,189	5	113	164	316	243	348
.....	number 3,025	7	265	434	821	530	968
Crawler tractors .....	farms 293	-	33	50	63	43	104
.....	number 375	-	36	65	73	64	137
Coffee depulpers .....	farms 230	-	2	8	33	114	73
.....	number 285	-	(D)	(D)	48	129	93
Mechanical coffee dryers .....	farms 184	-	1	7	23	101	52
.....	number 351	-	(D)	(D)	59	153	112
Solar or air coffee dryers .....	farms 59	-	1	1	15	21	21
.....	number 121	-	(D)	(D)	24	69	25
Mechanical coffee washers .....	farms 93	-	1	7	14	42	29
.....	number 128	-	(D)	(D)	21	55	40
Milking machines .....	farms 270	1	15	46	62	66	80
.....	number 3,699	(D)	(D)	612	795	1,008	996
Milk coolers .....	farms 270	1	15	46	62	66	80
.....	number 408	(D)	(D)	69	97	102	115

See footnote(s) at end of table.

--continued

**Table 82. Summary by Primary Occupation and Age of Principal Operator: 2012 (continued)**

[Totals may not add due to rounding. For meaning of abbreviations and symbols, see introductory text.]

Item	Nonagricultural occupation						
	Total	Age of operator					
		Under 25 years	25 to 34 years	35 to 44 years	45 to 54 years	55 to 64 years	65 years and over
<b>GOVERNMENT PROGRAMS AND PAYMENTS - Con.</b>							
Crop insurance coverage:							
Farms with crop insurance .....	843	1	16	115	126	243	342
Cuerdas covered by crop insurance .....	23,140	(D)	(D)	2,885	6,666	5,397	8,009
Agricultural program payments:							
Federal agricultural program payments, including disaster and market loss payments .....	93	-	3	7	12	51	20
Commonwealth agricultural program payments .....	657,735	-	(D)	(D)	73,772	(D)	(D)
Commonwealth agricultural insurance payments .....	791	1	17	210	66	216	281
Commonwealth agricultural insurance payments .....	4,895,880	(D)	(D)	852,931	(D)	968,496	1,920,124
Commonwealth agricultural insurance payments .....	287	-	17	56	57	53	104
Commonwealth agricultural insurance payments .....	254,546	-	68,000	33,783	25,975	53,905	72,883
<b>FARM-RELATED INCOME</b>							
Income from custom farmwork done for others .....	172	-	1	7	88	27	49
Income from agritourism and recreational services .....	1,197,069	-	(D)	(D)	(D)	156,373	184,882
Income from renting out farmland .....	6	-	-	-	1	5	-
Income from participation in government farm programs <sup>2</sup> .....	(D)	-	-	-	(D)	(D)	-
Income from sale of farm by-products or waste materials .....	77	-	-	24	11	16	26
Income from participation in government farm programs <sup>2</sup> .....	171,491	-	-	6,725	(D)	(D)	69,499
Income from sale of farm by-products or waste materials .....	825	1	19	214	75	225	291
Income from sale of farm by-products or waste materials .....	5,595,190	(D)	(D)	865,035	(D)	1,414,333	2,066,630
Income from sale of farm by-products or waste materials .....	20	-	-	1	6	4	9
Income from sale of farm by-products or waste materials .....	(D)	-	-	(D)	(D)	1,056	16,454
Other farm-related income .....	78	-	8	3	15	22	30
Other farm-related income .....	1,257,013	-	(D)	(D)	226,592	(D)	86,434
<b>PRODUCTION EXPENSES</b>							
Livestock, poultry, and fish purchased .....	1,070	-	64	97	236	318	355
Livestock, poultry, and fish purchased .....	3,497,671	-	180,900	711,542	1,091,931	655,101	858,197
Feed purchased for livestock and poultry .....	2,712	-	149	282	559	713	1,009
Feed purchased for livestock and poultry .....	14,845,238	-	1,217,178	1,478,991	2,672,010	4,243,662	5,233,397
Medicines and drugs purchased for livestock and poultry .....	2,277	-	126	324	476	556	795
Medicines and drugs purchased for livestock and poultry .....	1,425,445	-	126,827	113,746	270,322	389,423	525,127
Veterinarian services .....	530	-	60	46	55	239	130
Veterinarian services .....	558,271	-	31,375	60,644	83,916	143,426	238,910
Professional services .....	950	2	14	165	215	274	280
Professional services .....	1,339,147	(D)	(D)	306,378	340,640	349,180	255,357
Seeds, bulbs, plants, and trees purchased .....	2,324	1	31	372	587	586	747
Seeds, bulbs, plants, and trees purchased .....	2,726,449	(D)	(D)	798,603	776,266	562,795	524,554
Commercial fertilizer purchased .....	4,102	2	90	600	748	1,097	1,565
Commercial fertilizer purchased .....	3,904,286	(D)	(D)	1,270,362	839,227	730,490	985,655
Gasoline and other fuel and oil products purchased .....	5,937	2	245	716	1,177	1,649	2,148
Gasoline and other fuel and oil products purchased .....	6,697,809	(D)	(D)	966,606	1,327,945	1,695,634	2,319,225
Wages and salaries paid to employees or hired farm workers .....	4,198	2	54	527	731	1,391	1,493
Wages and salaries paid to employees or hired farm workers .....	37,803,952	(D)	(D)	5,497,692	9,382,520	9,876,218	12,376,449
Contract labor .....	334	1	2	48	114	37	132
Contract labor .....	476,685	(D)	(D)	76,228	128,511	135,541	128,367
Machine hire and customwork .....	1,312	-	30	339	264	338	341
Machine hire and customwork .....	2,554,384	-	76,697	632,593	585,834	536,045	723,215
Agricultural chemicals purchased .....	3,698	2	72	612	720	1,031	1,261
Agricultural chemicals purchased .....	1,912,616	(D)	(D)	257,104	462,963	629,895	507,059
Machinery and equipment repair and maintenance .....	1,186	1	76	138	381	238	352
Machinery and equipment repair and maintenance .....	2,546,884	(D)	(D)	253,502	476,082	288,724	1,400,293
Building repair and maintenance .....	446	-	50	137	45	88	126
Building repair and maintenance .....	934,353	-	66,175	195,978	112,325	397,048	162,827
Water (see text) .....	1,276	-	136	212	279	382	267
Water (see text) .....	574,627	-	50,872	98,042	172,417	144,915	108,381
Electricity expense (see text) .....	2,414	-	18	232	647	686	831
Electricity expense (see text) .....	1,979,703	-	84,653	190,122	449,651	533,631	721,646
Interest expenses .....	2,453	1	16	151	471	843	971
Interest expenses .....	2,830,806	(D)	(D)	816,417	575,670	734,276	675,804
All other expenses .....	5,128	2	112	759	1,088	1,340	1,827
All other expenses .....	7,791,841	(D)	(D)	1,481,610	1,765,426	1,842,070	2,288,035
<b>SELECTED MACHINERY, EQUIPMENT, BUILDINGS, AND FACILITIES ON DECEMBER 31, 2012</b>							
Selected machinery and equipment:							
Automobiles, jeeps, pick-ups, and motor trucks .....	5,032	2	234	671	936	1,360	1,829
Automobiles, jeeps, pick-ups, and motor trucks .....	6,496	(D)	(D)	768	1,186	1,812	2,482
Wheel tractors .....	752	2	28	27	236	203	256
Wheel tractors .....	1,085	(D)	(D)	45	310	277	417
Crawler tractors .....	135	-	2	1	16	70	46
Crawler tractors .....	147	-	(D)	(D)	22	74	48
Coffee depulpers .....	207	-	2	29	15	48	113
Coffee depulpers .....	218	-	(D)	29	(D)	54	117
Mechanical coffee dryers .....	126	-	1	37	5	14	69
Mechanical coffee dryers .....	209	-	(D)	42	(D)	30	130
Solar or air coffee dryers .....	40	-	-	3	7	13	17
Solar or air coffee dryers .....	46	-	-	3	9	16	18
Mechanical coffee washers .....	79	-	-	1	4	9	65
Mechanical coffee washers .....	82	-	-	(D)	(D)	10	67
Milking machines .....	45	-	4	5	7	17	12
Milking machines .....	385	-	48	32	130	69	106
Milk coolers .....	45	-	4	5	7	17	12
Milk coolers .....	64	-	6	6	13	22	17

See footnote(s) at end of table.

--continued

**Table 82. Summary by Primary Occupation and Age of Principal Operator: 2012 (continued)**

[Totals may not add due to rounding. For meaning of abbreviations and symbols, see introductory text.]

Item	Agricultural occupation							
	Total	Age of operator						
		Under 25 years	25 to 34 years	35 to 44 years	45 to 54 years	55 to 64 years	65 years and over	
<b>SELECTED MACHINERY, EQUIPMENT, BUILDINGS, AND FACILITIES ON DECEMBER 31, 2012 - Con.</b>								
Selected machinery and equipment: - Con.								
Emergency electric generators .....	farms number	901 1,039	2 (D)	79 (D)	107 141	154 182	328 368	231 263
Selected buildings and facilities:								
Buildings used to house livestock .....	farms number	928 1,700	1 (D)	31 (D)	109 191	130 231	288 583	369 646
Storage buildings for crops .....	farms number	1,188 1,499	3 3	68 77	121 143	389 594	304 342	303 340
Buildings for machinery .....	farms number	1,239 1,409	2 (D)	49 (D)	120 140	340 398	364 392	364 427
Greenhouses .....	farms number	422 2,578	4 41	78 146	35 132	149 1,427	114 603	42 229
Houses for agregados and other workers .....	farms number	1,202 2,001	2 (D)	17 (D)	82 124	191 316	395 494	515 1,043
<b>ESTIMATED MARKET VALUE OF ALL MACHINERY AND EQUIPMENT</b>								
Total .....	farms dollars	4,849 263,973,586	17 163,921	230 14,399,974	363 42,301,149	1,290 91,234,189	1,269 61,863,603	1,680 54,010,750
Farms by value group:								
\$1 to \$999 .....	farms dollars	750 257,449	2 (D)	50 23,668	54 (D)	235 64,597	179 75,084	230 75,871
\$1,000 to \$9,999 .....	farms dollars	2,106 8,100,667	7 20,850	28 121,591	102 449,674	531 1,997,014	582 2,119,740	856 3,391,798
\$10,000 to \$29,999 .....	farms dollars	790 12,674,266	6 70,108	57 915,012	61 1,018,839	195 3,021,746	154 2,671,107	317 4,977,454
\$30,000 to \$49,999 .....	farms dollars	301 10,680,066	2 (D)	9 (D)	29 1,108,155	46 1,741,250	120 4,200,234	95 3,226,778
\$50,000 or more .....	farms dollars	902 232,261,138	- -	86 13,008,346	117 39,706,923	283 84,409,582	234 52,797,438	182 42,338,849
<b>ESTIMATED MARKET VALUE OF ALL LAND, BUILDINGS, AND FACILITIES</b>								
Total .....	farms dollars	5,463 2,486,231,925	18 5,523,500	233 114,511,596	426 328,633,487	1,416 710,638,319	1,390 568,995,848	1,980 757,929,175
Farms by value group:								
\$1 to \$9,999 .....	farms dollars	84 395,736	1 (D)	2 (D)	7 40,768	35 109,485	13 68,526	26 162,557
\$10,000 to \$49,999 .....	farms dollars	709 19,805,232	1 (D)	75 1,947,091	41 (D)	161 4,431,545	201 5,269,409	230 6,930,920
\$50,000 to \$99,999 .....	farms dollars	1,183 83,537,932	6 445,000	34 2,069,833	87 5,969,434	324 23,194,570	306 22,655,984	426 29,203,111
\$100,000 to \$249,999 .....	farms dollars	1,668 256,951,081	4 650,000	25 4,054,504	87 13,647,335	440 68,648,106	473 69,903,546	639 100,047,590
\$250,000 to \$499,999 .....	farms dollars	762 252,327,563	3 972,000	45 13,053,365	63 23,029,605	141 47,964,839	161 50,444,131	349 116,863,623
\$500,000 or more .....	farms dollars	1,057 1,873,214,381	3 3,429,500	52 93,374,403	141 284,745,078	315 566,289,774	236 420,654,252	310 504,721,374
<b>AGRICULTURAL CHEMICALS USED, INCLUDING FERTILIZER</b>								
Any chemical use .....	farms	4,048	17	207	324	1,147	1,131	1,222
Commercial fertilizer used on cropland .....	farms cuerdas on which used	3,562 63,539	15 174	186 4,629	263 10,870	1,013 19,135	1,018 12,889	1,067 15,841
Commercial fertilizer used on pastureland .....	farms cuerdas on which used	280 22,797	3 (D)	8 (D)	52 1,937	60 8,954	61 2,288	96 9,208
Organic fertilizer .....	farms cuerdas on which used	251 15,308	- -	18 665	41 1,600	70 8,567	71 2,569	51 1,907
Chemical products (sprays, dusts, fumigants, etc.) used to control-								
Insects on crops .....	farms cuerdas on which used	1,523 35,761	10 111	171 4,725	132 7,955	378 11,439	405 5,639	427 5,893
Diseases in crops and orchards .....	farms cuerdas on which used	1,045 27,254	8 102	104 2,249	109 7,393	320 8,458	266 4,277	238 4,775
Weeds, grass, or brush in crops and pastures .....	farms cuerdas on which used	2,854 80,413	11 499	175 5,130	224 16,172	867 21,007	756 15,601	821 22,004
Nematodes on crops .....	farms cuerdas on which used	979 23,664	8 94	101 2,221	101 5,586	293 9,103	237 2,684	239 3,977
<b>HIRED FARM WORKERS, AGREGADOS, AND SHARECROPPERS</b>								
Workers who worked 5 months or longer .....	farms number	2,506 9,974	13 31	83 349	189 632	691 3,595	686 2,913	844 2,454
Workers who worked less than 5 months .....	farms number	2,311 11,357	7 28	131 869	203 2,096	701 3,601	473 2,374	796 2,389
Agregado and sharecropper families living on place December 31 .....	farms number	855 1,418	2 (D)	16 (D)	33 56	156 239	304 400	344 697
<b>LIVESTOCK, POULTRY, AND THEIR PRODUCTS</b>								
<b>Inventory</b>								
Total cattle and calves .....	farms number	1,477 187,239	4 508	36 5,637	150 27,399	300 35,460	264 39,859	723 78,376
All cows .....	farms number	1,070 97,372	3 (D)	29 (D)	116 13,053	253 22,311	217 23,452	452 35,128
All heifers and heifer calves .....	farms number	1,132 43,916	3 (D)	28 (D)	116 5,136	211 8,395	196 11,650	578 16,992

See footnote(s) at end of table.

--continued

**Table 82. Summary by Primary Occupation and Age of Principal Operator: 2012 (continued)**

[Totals may not add due to rounding. For meaning of abbreviations and symbols, see introductory text.]

Item	Nonagricultural occupation						
	Total	Age of operator					
		Under 25 years	25 to 34 years	35 to 44 years	45 to 54 years	55 to 64 years	65 years and over
<b>SELECTED MACHINERY, EQUIPMENT, BUILDINGS, AND FACILITIES ON DECEMBER 31, 2012 - Con.</b>							
Selected machinery and equipment: - Con.							
Emergency electric generators ..... farms	869	-	11	128	187	249	294
number	951	-	13	128	191	278	341
Selected buildings and facilities:							
Buildings used to house livestock ..... farms	1,726	-	60	301	385	540	440
number	2,079	-	64	429	425	633	528
Storage buildings for crops ..... farms	917	-	9	156	149	254	349
number	1,001	-	10	158	188	263	382
Buildings for machinery ..... farms	828	1	11	145	146	294	231
number	927	(D)	(D)	146	177	320	272
Greenhouses ..... farms	381	-	47	139	83	35	77
number	1,934	-	56	991	298	106	483
Houses for agregados and other workers ..... farms	1,078	-	8	91	233	345	401
number	1,624	-	13	148	415	450	598
<b>ESTIMATED MARKET VALUE OF ALL MACHINERY AND EQUIPMENT</b>							
Total ..... farms	5,644	2	246	703	1,059	1,540	2,094
dollars	101,246,164	(D)	(D)	17,732,171	17,204,959	34,288,789	30,158,070
Farms by value group:							
\$1 to \$999 ..... farms	1,200	-	50	122	139	428	461
dollars	426,124	-	27,900	47,921	55,736	132,568	161,999
\$1,000 to \$9,999 ..... farms	3,022	1	165	377	626	775	1,078
dollars	11,756,703	(D)	(D)	1,431,602	2,566,505	2,855,409	4,299,654
\$10,000 to \$29,999 ..... farms	830	-	23	143	108	161	395
dollars	13,374,998	-	354,871	2,104,315	1,380,021	2,986,336	6,549,455
\$30,000 to \$49,999 ..... farms	95	1	4	8	18	31	33
dollars	3,451,322	(D)	(D)	317,895	673,800	1,036,619	1,224,008
\$50,000 or more ..... farms	497	-	4	53	168	145	127
dollars	72,237,017	-	676,871	13,830,438	12,528,897	27,277,857	17,922,954
<b>ESTIMATED MARKET VALUE OF ALL LAND, BUILDINGS, AND FACILITIES</b>							
Total ..... farms	7,696	2	254	943	1,520	2,222	2,755
dollars	1,711,949,416	(D)	(D)	179,410,213	357,042,678	525,127,291	624,951,714
Farms by value group:							
\$1 to \$9,999 ..... farms	96	-	41	9	6	16	24
dollars	602,826	-	307,500	45,005	29,730	100,946	119,645
\$10,000 to \$49,999 ..... farms	1,131	-	107	168	156	248	452
dollars	30,693,233	-	2,685,700	4,796,843	4,635,853	5,898,940	12,675,897
\$50,000 to \$99,999 ..... farms	2,014	-	51	209	490	520	744
dollars	142,828,170	-	3,111,632	15,059,276	36,436,733	37,857,169	50,363,360
\$100,000 to \$249,999 ..... farms	2,710	1	20	305	538	911	935
dollars	411,400,946	(D)	(D)	52,496,894	83,903,906	138,530,386	133,298,150
\$250,000 to \$499,999 ..... farms	1,205	1	33	218	241	278	434
dollars	388,892,663	(D)	(D)	62,881,600	91,003,975	87,951,951	134,540,059
\$500,000 or more ..... farms	540	-	2	34	89	249	166
dollars	737,531,578	-	(D)	(D)	141,032,481	254,787,899	293,954,603
<b>AGRICULTURAL CHEMICALS USED, INCLUDING FERTILIZER</b>							
Any chemical use ..... farms	4,793	2	91	643	934	1,369	1,754
Commercial fertilizer used on cropland ..... farms	4,125	2	80	595	795	1,170	1,483
cuerdas on which used	23,401	(D)	(D)	2,894	4,218	7,143	8,803
Commercial fertilizer used on pastureland ..... farms	278	-	4	91	22	102	59
cuerdas on which used	6,169	-	46	1,570	1,042	2,138	1,374
Organic fertilizer ..... farms	256	-	13	88	13	53	89
cuerdas on which used	8,502	-	57	379	1,257	824	5,985
Chemical products (sprays, dusts, fumigants, etc.) used to control-							
Insects on crops ..... farms	1,391	1	60	322	230	327	451
cuerdas on which used	11,595	(D)	(D)	604	5,912	2,393	2,521
Diseases in crops and orchards ..... farms	1,194	2	15	326	261	243	347
cuerdas on which used	5,075	(D)	(D)	949	1,870	1,102	982
Weeds, grass, or brush in crops and pastures ..... farms	3,057	2	27	485	560	845	1,138
cuerdas on which used	28,613	(D)	(D)	4,169	4,459	10,298	9,414
Nematodes on crops ..... farms	1,025	1	14	288	262	264	196
cuerdas on which used	4,371	(D)	(D)	942	1,032	862	1,456
<b>HIRED FARM WORKERS, AGREGADOS, AND SHARECROPPERS</b>							
Workers who worked 5 months or longer ..... farms	2,528	1	44	307	550	840	786
number	4,948	(D)	(D)	514	1,076	1,776	1,462
Workers who worked less than 5 months ..... farms	1,971	1	17	242	239	654	818
number	3,843	(D)	(D)	523	691	1,128	1,454
Agregado and sharecropper families living on place December 31							
..... farms	595	-	5	36	98	167	289
number	859	-	13	42	187	253	364
<b>LIVESTOCK, POULTRY, AND THEIR PRODUCTS</b>							
<b>Inventory</b>							
Total cattle and calves ..... farms	1,746	-	29	269	232	552	664
number	70,046	-	8,762	6,976	15,050	16,062	23,196
All cows ..... farms	1,452	-	23	220	176	492	541
number	32,967	-	7,089	2,266	6,990	6,058	10,564
All heifers and heifer calves ..... farms	1,396	-	28	247	201	380	540
number	21,663	-	935	1,763	5,232	5,730	8,003

See footnote(s) at end of table.

--continued

**Table 82. Summary by Primary Occupation and Age of Principal Operator: 2012 (continued)**

[Totals may not add due to rounding. For meaning of abbreviations and symbols, see introductory text.]

Item	Agricultural occupation							
	Total	Age of operator						
		Under 25 years	25 to 34 years	35 to 44 years	45 to 54 years	55 to 64 years	65 years and over	
<b>LIVESTOCK, POULTRY, AND THEIR PRODUCTS - Con.</b>								
<b>Inventory - Con.</b>								
Total cattle and calves - Con.								
Bulls, steers, bull calves, and steer calves .....	farms	1,251	4	32	139	229	229	618
	number	45,951	(D)	(D)	9,210	4,754	4,757	26,256
Dairy cattle .....	farms	501	2	17	59	137	99	187
	number	84,493	(D)	(D)	12,710	20,374	23,317	23,608
Cows .....	farms	356	1	16	52	112	75	100
	number	57,770	(D)	(D)	9,046	13,569	15,860	16,260
Heifers and heifer calves .....	farms	428	2	17	56	88	92	173
	number	26,723	(D)	(D)	3,664	6,805	7,457	7,348
Beef cattle .....	farms	876	2	16	70	150	148	490
	number	56,795	(D)	(D)	5,479	10,332	11,785	28,512
Cows .....	farms	734	2	13	67	145	144	363
	number	39,602	(D)	(D)	4,007	8,742	7,592	18,868
Heifers and heifer calves .....	farms	734	1	11	62	133	107	420
	number	17,193	(D)	(D)	1,472	1,590	4,193	9,644
Total hogs and pigs .....	farms	268	1	9	23	88	94	53
	number	28,738	(D)	(D)	8,623	5,229	9,668	3,858
Hogs and pigs for sale .....	farms	231	1	8	19	81	87	35
	number	19,699	(D)	(D)	3,708	4,577	8,343	2,141
Under 3 months old .....	farms	132	1	5	11	19	73	23
	number	10,154	(D)	(D)	1,835	2,231	4,700	993
3 months old and older .....	farms	151	-	6	15	72	33	25
	number	9,545	-	535	1,873	2,346	3,643	1,148
Hogs and pigs for breeding .....	farms	190	1	8	19	26	85	51
	number	9,039	(D)	(D)	4,915	652	1,325	1,717
Boars .....	farms	128	1	6	19	20	37	45
	number	4,884	(D)	(D)	3,823	(D)	147	726
Sows and their replacements .....	farms	180	1	8	16	25	82	48
	number	4,155	(D)	285	1,092	(D)	1,178	991
Total other livestock .....	farms	715	-	20	68	147	136	344
	number	21,390	-	2,416	1,888	4,827	3,038	9,221
Horses .....	farms	499	-	15	56	117	66	245
	number	3,277	-	(D)	(D)	847	334	1,197
Paso Finos (see text) .....	farms	61	-	10	5	23	17	6
	number	733	-	(D)	(D)	(D)	74	(D)
Other purebreds (see text) .....	farms	5	-	-	2	1	-	2
	number	376	-	-	(D)	(D)	-	(D)
Common (mixed breed)(see text) .....	farms	456	-	14	51	95	56	240
	number	2,168	-	421	244	447	260	796
Burros and burritos (see text) .....	farms	26	-	-	2	17	6	1
	number	38	-	-	(D)	(D)	(D)	(D)
Sheep .....	farms	164	-	5	12	47	18	82
	number	8,027	-	73	395	998	525	6,036
Goats .....	farms	127	-	5	29	35	22	36
	number	1,340	-	(D)	(D)	355	213	(D)
Hives of bees .....	farms	22	-	1	1	7	5	8
	number	946	-	(D)	(D)	(D)	82	822
Rabbits .....	farms	150	-	3	24	52	61	10
	number	7,682	-	(D)	(D)	2,567	1,869	696
Other livestock (see text) .....	farms	8	-	-	3	2	1	2
	number	80	-	-	33	(D)	(D)	(D)
Aquaculture above-ground tanks (see text) .....	farms	11	-	-	-	6	5	-
	number	150	-	-	-	60	90	-
Aquaculture in-ground ponds (see text) .....	farms	17	-	-	2	5	8	2
	number	93	-	-	(D)	16	71	(D)
cuerdas		25	-	-	(D)	1	20	(D)
Laying hens (see text) .....	farms	107	1	3	27	32	23	21
	number	303,678	(D)	102	(D)	(D)	192,226	62,581
Table egg layers (see text) .....	farms	103	-	3	27	30	23	20
	number	303,331	-	(D)	(D)	(D)	(D)	(D)
Hatching egg layers (see text) .....	farms	53	1	1	21	26	2	2
	number	347	(D)	(D)	25	238	(D)	(D)
Pullets for laying flock replacement .....	farms	14	-	-	3	-	6	5
	number	133,782	-	-	(D)	-	(D)	83,050
Broilers and other chickens for meat production .....	farms	68	-	1	8	3	30	26
	number	10,327,262	-	(D)	448,014	(D)	6,866,428	2,664,820
Fighting cocks .....	farms	182	1	2	21	32	29	97
	number	7,410	(D)	(D)	424	1,431	2,203	3,266
English hens (see text) .....	farms	85	-	2	21	27	24	11
	number	3,117	-	(D)	576	1,230	949	(D)
Yard chickens (see text) .....	farms	226	-	-	5	89	23	109
	number	6,811	-	-	66	2,176	450	4,119
Guineas .....	farms	27	-	-	5	7	11	4
	number	1,456	-	-	87	1,019	231	119
Other poultry .....	farms	39	1	2	5	5	15	11
	number	2,007	(D)	(D)	365	106	983	495
Poultry hatched .....	farms	12	-	-	1	3	4	4
	number	2,510	-	-	(D)	630	(D)	445
<b>Sales</b>								
Livestock, poultry, and their products .....	farms	1,559	4	50	166	289	314	736
	dollars	244,107,986	(D)	(D)	33,937,301	51,432,391	78,778,850	70,948,121

See footnote(s) at end of table.

--continued



**Table 82. Summary by Primary Occupation and Age of Principal Operator: 2012 (continued)**

[Totals may not add due to rounding. For meaning of abbreviations and symbols, see introductory text.]

Item	Nonagricultural occupation							
	Total	Age of operator						
		Under 25 years	25 to 34 years	35 to 44 years	45 to 54 years	55 to 64 years	65 years and over	
<b>LIVESTOCK, POULTRY, AND THEIR PRODUCTS - Con.</b>								
<b>Inventory - Con.</b>								
Total cattle and calves - Con.								
Bulls, steers, bull calves, and steer calves .....	farms	1,559	-	25	256	207	511	560
	number	15,416	-	738	2,947	2,828	4,274	4,629
Dairy cattle .....	farms	333	-	10	20	35	112	156
	number	15,399	-	960	896	4,082	4,722	4,739
Cows .....	farms	199	-	4	7	22	81	85
	number	6,724	-	720	517	2,190	1,502	1,795
Heifers and heifer calves .....	farms	241	-	10	19	32	57	123
	number	8,675	-	240	379	1,892	3,220	2,944
Beef cattle .....	farms	1,400	-	19	228	198	460	495
	number	39,231	-	7,064	3,133	8,140	7,066	13,828
Cows .....	farms	1,270	-	19	213	160	416	462
	number	26,243	-	6,369	1,749	4,800	4,556	8,769
Heifers and heifer calves .....	farms	1,173	-	18	228	177	328	422
	number	12,988	-	695	1,384	3,340	2,510	5,059
Total hogs and pigs .....	farms	363	-	85	11	35	126	106
	number	19,524	-	4,249	1,274	2,569	8,577	2,855
Hogs and pigs for sale .....	farms	336	-	85	9	31	120	91
	number	13,144	-	2,401	1,091	673	6,707	2,272
Under 3 months old .....	farms	149	-	-	6	9	112	22
	number	5,350	-	-	607	184	3,577	982
3 months old and older .....	farms	287	-	85	6	27	87	82
	number	7,794	-	2,401	484	499	3,130	1,290
Hogs and pigs for breeding .....	farms	244	-	44	8	32	117	43
	number	6,380	-	1,848	183	1,896	1,870	583
Boars .....	farms	227	-	44	5	28	114	36
	number	3,028	-	1,628	7	1,017	197	179
Sows and their replacements .....	farms	242	-	44	8	31	117	42
	number	3,352	-	220	176	879	1,673	404
Total other livestock .....	farms	1,273	-	72	190	221	409	381
	number	24,463	-	636	3,034	3,859	6,751	10,183
Horses .....	farms	715	-	70	89	140	193	223
	number	7,030	-	(D)	(D)	1,453	2,339	2,232
Paso Finos (see text) .....	farms	143	-	52	3	6	30	52
	number	(D)	-	(D)	(D)	(D)	177	244
Other purebreds (see text) .....	farms	43	-	-	1	1	9	32
	number	(D)	-	-	(D)	(D)	294	396
Common (mixed breed)(see text) .....	farms	618	-	70	85	136	163	164
	number	5,635	-	486	327	1,362	1,868	1,592
Burros and burritos (see text) .....	farms	4	-	-	-	-	4	-
	number	(D)	-	-	-	-	(D)	-
Sheep .....	farms	261	-	-	56	21	97	87
	number	4,512	-	-	840	406	1,424	1,842
Goats .....	farms	343	-	1	43	60	166	73
	number	4,315	-	(D)	966	(D)	1,972	1,078
Hives of bees .....	farms	24	-	1	3	4	8	8
	number	328	-	(D)	(D)	(D)	99	150
Rabbits .....	farms	179	-	-	56	67	15	41
	number	8,245	-	-	781	1,699	884	4,881
Other livestock (see text) .....	farms	2	-	-	-	-	2	-
	number	(D)	-	-	-	-	(D)	-
Aquaculture above-ground tanks (see text) .....	farms	26	-	-	-	1	24	1
	number	298	-	-	-	(D)	(D)	(D)
Aquaculture in-ground ponds (see text) .....	farms	31	-	-	-	2	25	4
	number	239	-	-	-	(D)	222	(D)
	cuerdas	228	-	-	-	(D)	(D)	(D)
Laying hens (see text) .....	farms	236	-	-	26	13	67	130
	number	1,111	-	-	127	221	179	584
Table egg layers (see text) .....	farms	231	-	-	26	12	65	128
	number	883	-	-	35	(D)	(D)	523
Hatching egg layers (see text) .....	farms	71	-	-	23	2	3	43
	number	228	-	-	92	(D)	(D)	61
Pullets for laying flock replacement .....	farms	30	-	-	-	-	28	2
	number	1,582	-	-	-	-	(D)	(D)
Broilers and other chickens for meat production .....	farms	15	-	-	1	2	7	5
	number	(D)	-	-	(D)	(D)	191	23
Fighting cocks .....	farms	767	-	-	85	257	94	331
	number	27,202	-	-	3,724	7,891	7,401	8,186
English hens (see text) .....	farms	484	-	-	29	150	42	263
	number	14,787	-	-	623	4,467	2,097	7,600
Yard chickens (see text) .....	farms	467	-	1	129	61	87	189
	number	12,081	-	(D)	3,320	5,100	(D)	2,489
Guineas .....	farms	195	-	1	73	8	90	23
	number	17,769	-	(D)	16,153	(D)	838	586
Other poultry .....	farms	169	-	1	55	6	68	39
	number	2,238	-	(D)	(D)	403	718	926
Poultry hatched .....	farms	12	-	-	-	1	4	7
	number	1,212	-	-	-	(D)	(D)	617
<b>Sales</b>								
Livestock, poultry, and their products .....	farms	2,560	-	114	323	402	773	948
	dollars	32,200,558	-	3,197,179	3,292,440	8,316,625	7,524,341	9,869,973

See footnote(s) at end of table.

--continued

**Table 82. Summary by Primary Occupation and Age of Principal Operator: 2012 (continued)**

[Totals may not add due to rounding. For meaning of abbreviations and symbols, see introductory text.]

Item	Agricultural occupation						
	Total	Age of operator					
		Under 25 years	25 to 34 years	35 to 44 years	45 to 54 years	55 to 64 years	65 years and over
<b>LIVESTOCK, POULTRY, AND THEIR PRODUCTS - Con.</b>							
<b>Sales - Con.</b>							
Livestock, poultry, and their products - Con.							
Cattle and calves sold .....	farms 1,284	3	33	144	234	220	650
	number 47,806	(D)	(D)	6,153	9,984	11,144	19,191
	dollars 24,934,516	3,600	733,953	3,449,220	4,497,976	4,926,266	11,323,501
Calves under 500 pounds .....	farms 498	1	17	86	107	87	200
	number 16,288	(D)	(D)	1,659	4,299	3,880	5,972
	dollars 3,255,282	300	46,053	242,797	541,474	332,604	2,092,054
Cattle 500 pounds or more .....	farms 1,101	2	31	130	210	187	541
	number 31,518	(D)	(D)	4,494	5,685	7,264	13,219
	dollars 21,679,234	(D)	(D)	3,206,423	3,956,502	4,593,662	9,231,447
Milk and other dairy products from cows sold .....	farms 271	1	15	46	62	66	81
	quarts 228,061,355	(D)	(D)	33,203,728	57,841,778	65,633,730	60,755,906
	dollars 172,223,412	(D)	(D)	25,307,563	43,975,809	49,528,658	45,548,931
Hogs and pigs .....	farms 208	1	9	22	81	43	52
	number 33,453	(D)	(D)	11,887	5,564	8,670	5,608
	dollars 5,341,539	(D)	(D)	(D)	(D)	(D)	(D)
Hogs and pigs for sale .....	farms 192	1	8	18	80	40	45
	number 31,028	(D)	(D)	11,240	(D)	7,899	5,099
	dollars 4,909,429	(D)	(D)	1,742,940	961,849	1,519,819	476,451
Under 3 months old .....	farms 71	-	2	6	18	18	27
	number 5,824	-	(D)	515	(D)	1,190	2,795
	dollars 243,672	-	(D)	17,805	(D)	49,059	98,938
3 months old and older .....	farms 150	1	7	17	68	31	26
	number 25,204	(D)	(D)	10,725	(D)	6,709	2,304
	dollars 4,665,757	(D)	(D)	1,725,135	(D)	1,470,760	377,513
Hogs and pigs for breeding .....	farms 65	1	5	10	9	19	21
	number 2,425	(D)	(D)	647	(D)	771	509
	dollars 432,110	(D)	(D)	(D)	(D)	(D)	(D)
Sows and their replacements .....	farms 54	1	4	7	9	16	17
	number 1,038	(D)	(D)	(D)	122	(D)	132
	dollars 189,435	(D)	(D)	(D)	(D)	(D)	(D)
Boars .....	farms 39	-	3	4	5	13	14
	number 1,387	-	(D)	(D)	(D)	(D)	377
	dollars 242,675	-	(D)	(D)	(D)	(D)	76,360
Total other livestock .....	farms 138	-	15	12	36	28	47
	number 12,836	-	(D)	902	(D)	890	5,077
	dollars 2,186,293	-	(D)	(D)	522,690	(D)	(D)
Horses .....	farms 54	-	9	3	21	9	12
	number 377	-	108	(D)	109	(D)	(D)
	dollars 1,567,210	-	24,750	(D)	(D)	34,400	(D)
Paso Finos (see text) .....	farms 24	-	-	1	18	4	1
	number 111	-	-	(D)	90	(D)	(D)
	dollars 502,660	-	-	(D)	(D)	28,000	(D)
Other purebreds (see text) .....	farms 4	-	-	1	-	-	3
	number 118	-	-	(D)	-	-	(D)
	dollars 1,003,300	-	-	(D)	-	-	(D)
Common (mixed breed) (see text) .....	farms 28	-	9	1	4	6	8
	number 148	-	108	(D)	19	(D)	(D)
	dollars 61,250	-	24,750	(D)	(D)	6,400	4,300
Burros and burritos (see text) .....	farms 17	-	-	-	17	-	-
	number (D)	-	-	-	(D)	-	-
	dollars (D)	-	-	-	(D)	-	-
Sheep .....	farms 54	-	3	5	8	11	27
	number 4,476	-	22	152	120	291	3,891
	dollars 438,300	-	1,450	17,335	14,650	19,405	385,460
Goats .....	farms 45	-	2	2	9	4	28
	number 833	-	(D)	(D)	129	(D)	626
	dollars 117,765	-	(D)	(D)	(D)	5,060	(D)
Rabbits .....	farms 24	-	3	4	5	8	4
	number 7,131	-	(D)	730	(D)	520	(D)
	dollars 61,968	-	(D)	(D)	(D)	(D)	2,785
Other livestock (see text) .....	farms 1	-	-	-	-	-	1
	number (D)	-	-	-	-	-	(D)
	dollars (D)	-	-	-	-	-	(D)
Fish and other aquaculture .....	farms 19	-	-	2	7	8	2
	dollars 492,706	-	-	(D)	(D)	(D)	(D)
Honey .....	farms 15	-	1	1	3	3	7
	dollars 27,120	-	(D)	(D)	(D)	468	25,248
	dollars 88,970	-	(D)	(D)	1,000	2,060	(D)
Other livestock products .....	farms 13	-	9	-	-	-	4
	dollars 25,759	-	(D)	-	-	-	(D)
Laying hens (see text) .....	farms 16	-	-	2	2	6	6
	number 207,416	-	-	(D)	(D)	(D)	62,575
	dollars 348,887	-	-	(D)	(D)	(D)	120,240
Table egg layers (see text) .....	farms 14	-	-	2	2	4	6
	number (D)	-	-	(D)	(D)	(D)	62,575
	dollars (D)	-	-	(D)	(D)	(D)	120,240
Hatching egg layers (see text) .....	farms 2	-	-	-	-	2	-
	number (D)	-	-	-	-	(D)	-
	dollars (D)	-	-	-	-	(D)	-
Pullets for laying flock replacement .....	farms 8	-	-	1	-	4	3
	number 275,914	-	-	(D)	-	(D)	172,917
	dollars 1,170,550	-	-	(D)	-	(D)	838,500
Broilers and other chickens for meat production .....	farms 62	-	1	6	3	27	25
	number 18,718,432	-	(D)	(D)	1,092,000	9,943,932	6,558,460
	dollars 25,974,951	-	(D)	1,936,080	(D)	16,534,376	6,580,495

See footnote(s) at end of table.

--continued

**Table 82. Summary by Primary Occupation and Age of Principal Operator: 2012 (continued)**

[Totals may not add due to rounding. For meaning of abbreviations and symbols, see introductory text.]

Item	Nonagricultural occupation						
	Total	Age of operator					
		Under 25 years	25 to 34 years	35 to 44 years	45 to 54 years	55 to 64 years	65 years and over
<b>LIVESTOCK, POULTRY, AND THEIR PRODUCTS - Con.</b>							
<b>Sales - Con.</b>							
Livestock, poultry, and their products - Con.							
Cattle and calves sold .....	1,627	-	27	250	264	530	556
farms	-	-	-	-	-	-	-
number	17,603	-	741	1,940	3,735	5,266	5,921
dollars	8,671,028	-	333,500	966,410	2,194,879	2,493,601	2,682,638
Calves under 500 pounds .....	502	-	21	94	90	87	210
farms	-	-	-	-	-	-	-
number	5,351	-	616	707	915	711	2,402
dollars	1,614,567	-	258,600	157,415	330,555	219,926	648,071
Cattle 500 pounds or more .....	1,368	-	9	243	250	462	404
farms	-	-	-	-	-	-	-
number	12,252	-	125	1,233	2,820	4,555	3,519
dollars	7,056,461	-	74,900	808,995	1,864,324	2,273,675	2,034,567
Milk and other dairy products from							
cows sold .....	47	-	4	5	7	19	12
farms	-	-	-	-	-	-	-
quarts	23,061,070	-	2,728,189	1,652,871	6,650,499	4,521,514	7,507,997
dollars	17,201,715	-	2,251,864	1,348,547	4,933,527	3,280,856	5,386,921
Hogs and pigs .....	324	-	85	9	33	123	74
farms	-	-	-	-	-	-	-
number	21,071	-	3,941	2,157	6,477	6,313	2,183
dollars	2,677,706	-	609,320	165,435	761,030	966,359	175,562
Hogs and pigs for sale .....	306	-	85	8	30	119	64
farms	-	-	-	-	-	-	-
number	16,515	-	(D)	(D)	(D)	5,753	(D)
dollars	1,944,541	-	(D)	(D)	(D)	891,084	(D)
Under 3 months old .....	115	-	-	5	8	84	18
farms	-	-	-	-	-	-	-
number	7,002	-	-	(D)	(D)	2,453	(D)
dollars	262,381	-	-	(D)	(D)	90,716	(D)
3 months old and older .....	252	-	85	4	25	86	52
farms	-	-	-	-	-	-	-
number	9,513	-	(D)	(D)	2,288	3,300	(D)
dollars	1,682,160	-	(D)	(D)	(D)	800,368	118,107
Hogs and pigs for breeding .....	108	-	44	2	7	35	20
farms	-	-	-	-	-	-	-
number	4,556	-	(D)	(D)	(D)	560	(D)
dollars	733,165	-	(D)	(D)	(D)	75,275	(D)
Sows and their replacements .....	58	-	-	2	5	33	18
farms	-	-	-	-	-	-	-
number	1,240	-	-	(D)	(D)	(D)	(D)
dollars	202,315	-	-	(D)	(D)	(D)	17,020
Boars .....	56	-	44	-	4	3	5
farms	-	-	-	-	-	-	-
number	3,316	-	(D)	-	(D)	(D)	(D)
dollars	530,850	-	(D)	-	(D)	(D)	(D)
Total other livestock .....	453	-	2	122	29	112	188
farms	-	-	-	-	-	-	-
number	30,968	-	(D)	19,662	4,185	(D)	5,578
dollars	1,648,293	-	(D)	(D)	(D)	(D)	(D)
Horses .....	95	-	1	2	7	10	75
farms	-	-	-	-	-	-	-
number	328	-	(D)	(D)	(D)	(D)	239
dollars	(D)	-	(D)	(D)	45,825	342,200	(D)
Paso Finos (see text) .....	5	-	-	-	1	-	4
farms	-	-	-	-	-	-	-
number	(D)	-	-	-	(D)	-	(D)
dollars	(D)	-	-	-	(D)	-	(D)
Other purebreds (see text) .....	28	-	-	1	1	5	21
farms	-	-	-	-	-	-	-
number	(D)	-	-	(D)	(D)	35	(D)
dollars	(D)	-	-	(D)	(D)	334,000	(D)
Common (mixed breed) (see text) .....	63	-	1	1	5	6	50
farms	-	-	-	-	-	-	-
number	232	-	(D)	(D)	(D)	(D)	197
dollars	84,025	-	(D)	(D)	(D)	8,200	(D)
Burros and burritos (see text) .....	-	-	-	-	-	-	-
farms	-	-	-	-	-	-	-
number	-	-	-	-	-	-	-
dollars	-	-	-	-	-	-	-
Sheep .....	222	-	-	56	13	90	63
farms	-	-	-	-	-	-	-
number	3,043	-	-	553	116	824	1,550
dollars	207,430	-	-	(D)	(D)	67,907	(D)
Goats .....	86	-	1	41	4	8	32
farms	-	-	-	-	-	-	-
number	746	-	(D)	(D)	(D)	61	284
dollars	169,785	-	(D)	111,810	(D)	(D)	45,630
Rabbits .....	74	-	-	27	8	8	31
farms	-	-	-	-	-	-	-
number	26,851	-	-	18,712	4,028	606	3,505
dollars	(D)	-	-	149,420	(D)	5,677	39,467
Other livestock (see text) .....	-	-	-	-	-	-	-
farms	-	-	-	-	-	-	-
number	-	-	-	-	-	-	-
dollars	-	-	-	-	-	-	-
Fish and other aquaculture .....	32	-	-	-	3	25	4
farms	-	-	-	-	-	-	-
number	195,270	-	-	-	8,000	183,700	3,570
dollars	23	-	-	-	3	8	8
Honey .....	53,352	-	(D)	540	(D)	960	50,880
farms	-	-	-	-	-	-	-
gallons	(D)	-	(D)	1,593	(D)	4,000	(D)
Other livestock products .....	10	-	-	3	1	1	5
farms	-	-	-	-	-	-	-
number	(D)	-	-	(D)	(D)	(D)	1,860
dollars	-	-	-	-	-	-	-
Laying hens (see text) .....	2	-	-	-	1	-	1
farms	-	-	-	-	-	-	-
number	(D)	-	-	-	(D)	-	(D)
dollars	(D)	-	-	-	(D)	-	(D)
Table egg layers (see text) .....	2	-	-	-	1	-	1
farms	-	-	-	-	-	-	-
number	(D)	-	-	-	(D)	-	(D)
dollars	(D)	-	-	-	(D)	-	(D)
Hatching egg layers (see text) .....	-	-	-	-	-	-	-
farms	-	-	-	-	-	-	-
number	-	-	-	-	-	-	-
dollars	-	-	-	-	-	-	-
Pullets for laying flock replacement .....	-	-	-	-	-	-	-
farms	-	-	-	-	-	-	-
number	-	-	-	-	-	-	-
dollars	-	-	-	-	-	-	-
Broilers and other chickens for meat production .....	4	-	-	-	1	3	-
farms	-	-	-	-	-	-	-
number	(D)	-	-	-	(D)	70	-
dollars	(D)	-	-	-	(D)	(D)	-

See footnote(s) at end of table.

--continued

**Table 82. Summary by Primary Occupation and Age of Principal Operator: 2012 (continued)**

[Totals may not add due to rounding. For meaning of abbreviations and symbols, see introductory text.]

Item	Agricultural occupation						
	Total	Age of operator					
		Under 25 years	25 to 34 years	35 to 44 years	45 to 54 years	55 to 64 years	65 years and over
<b>LIVESTOCK, POULTRY, AND THEIR PRODUCTS - Con.</b>							
<b>Sales - Con.</b>							
Livestock, poultry, and their products - Con.							
Fighting cocks .....farms	72	-	-	19	25	21	7
number	1,279	-	-	114	111	951	103
dollars	181,911	-	-	(D)	(D)	121,410	15,501
English hens (see text) .....farms	63	-	-	19	24	13	7
number	1,448	-	-	114	945	225	164
dollars	128,180	-	-	(D)	82,640	23,020	13,400
Yard chickens (see text) .....farms	12	-	-	1	5	3	3
number	272	-	-	(D)	190	50	(D)
dollars	1,623	-	-	(D)	830	(D)	(D)
Guineas .....farms	10	-	-	2	3	3	2
number	511	-	-	(D)	180	176	(D)
dollars	3,510	-	-	(D)	1,960	600	(D)
Other poultry .....farms	13	-	-	3	3	1	6
number	958	-	-	(D)	53	(D)	49
dollars	12,022	-	-	(D)	242	(D)	500
Total chicken eggs .....farms	83	-	1	22	27	18	15
dozens	6,130,802	-	(D)	716,732	(D)	3,556,756	(D)
dollars	10,993,157	-	(D)	(D)	(D)	4,967,484	4,357,149
Eggs for consumption .....farms	83	-	1	22	27	18	15
dozens	6,126,677	-	(D)	716,542	(D)	3,556,756	(D)
dollars	10,986,969	-	(D)	(D)	(D)	4,967,484	(D)
Eggs for hatching .....farms	45	-	1	19	24	-	1
dozens	4,125	-	(D)	190	(D)	-	(D)
dollars	6,188	-	(D)	(D)	5,580	-	(D)
All poultry and poultry products .....farms	202	-	2	32	38	72	58
dollars	38,814,791	-	(D)	3,215,571	(D)	22,143,252	11,926,423
<b>CROPS HARVESTED</b>							
<b>Major Crops</b>							
Coffee grown in the shade .....farms	1,008	1	8	33	323	196	447
trees not of bearing age	694,801	-	(D)	(D)	381,902	99,125	184,293
trees of bearing age	4,876,927	(D)	(D)	(D)	1,558,627	1,279,797	1,839,594
cuerdas	5,463	(D)	(D)	221	1,891	1,284	2,039
cwt	22,687	(D)	(D)	795	9,151	6,129	6,518
Coffee grown without shade .....farms	1,552	3	7	121	353	472	596
trees not of bearing age	2,107,246	-	(D)	(D)	1,155,884	281,021	562,083
trees of bearing age	14,443,984	(D)	(D)	(D)	4,477,508	3,786,875	5,241,647
cuerdas	15,109	(D)	(D)	899	5,123	3,534	5,426
cwt	63,938	(D)	(D)	5,262	22,112	14,502	21,540
Pineapples .....farms	67	-	2	2	21	34	8
plants not of bearing age	2,403,636	-	(D)	(D)	(D)	286,981	(D)
plants of bearing age	2,916,600	-	(D)	(D)	(D)	500,000	(D)
cuerdas	298	-	(D)	(D)	(D)	48	20
tons	1,949	-	(D)	(D)	(D)	392	46
Plantains .....farms	1,989	10	108	150	675	514	532
trees not of bearing age	5,947,074	35,700	140,579	768,752	3,056,160	651,541	1,294,342
trees of bearing age	9,939,907	67,200	510,390	1,487,690	3,804,329	1,464,649	2,605,649
cuerdas	17,391	105	730	2,422	7,043	2,705	4,385
thousands	231,473	2,071	14,584	53,876	67,202	37,505	56,235
Bananas .....farms	884	3	10	37	311	174	349
trees not of bearing age	696,451	(D)	(D)	(D)	106,801	159,661	327,138
trees of bearing age	2,872,825	(D)	(D)	(D)	739,405	830,151	664,037
cuerdas	4,507	11	167	870	822	1,231	1,406
thousands	169,687	(D)	32,164	(D)	36,463	43,961	31,157
<b>Field Crops</b>							
Pigeon peas .....farms	138	-	31	8	18	52	29
cuerdas	516	-	121	9	138	189	60
cwt	6,610	-	2,410	86	1,102	2,627	385
Dry beans .....farms	274	1	2	19	79	81	92
cuerdas	304	(D)	(D)	(D)	110	63	87
cwt	3,243	(D)	(D)	568	1,454	523	638
Green beans .....farms	88	-	31	3	14	23	17
cuerdas	241	-	123	6	14	68	30
cwt	6,132	-	4,625	71	184	834	418
Corn .....farms	93	-	1	7	11	13	61
cuerdas	1,030	-	(D)	(D)	237	50	(D)
cwt	11,371	-	(D)	(D)	3,181	751	(D)
Soybeans .....farms	7	-	-	2	3	2	-
cuerdas	1,648	-	-	(D)	(D)	(D)	-
cwt	21,280	-	-	(D)	4,820	(D)	-
Other field crops .....farms	23	-	3	3	6	8	3
cuerdas	1,420	-	(D)	(D)	50	49	(D)
cwt	37,624	-	(D)	(D)	(D)	(D)	(D)
<b>Root Crops or Tubers</b>							
Dasheens .....farms	81	-	3	4	7	57	10
cuerdas	73	-	6	4	4	53	7
cwt	1,717	-	240	124	178	832	343
Cassava .....farms	127	-	34	6	9	62	16
cuerdas	302	-	130	31	15	105	21
cwt	24,696	-	15,804	3,613	802	3,272	1,205
Root celery .....farms	50	-	1	5	6	17	21
cuerdas	181	-	(D)	33	(D)	45	72
cwt	11,058	-	(D)	(D)	1,100	3,030	3,598

See footnote(s) at end of table.

--continued

**Table 82. Summary by Primary Occupation and Age of Principal Operator: 2012 (continued)**

[Totals may not add due to rounding. For meaning of abbreviations and symbols, see introductory text.]

Item	Nonagricultural occupation						
	Total	Age of operator					
		Under 25 years	25 to 34 years	35 to 44 years	45 to 54 years	55 to 64 years	65 years and over
<b>LIVESTOCK, POULTRY, AND THEIR PRODUCTS - Con.</b>							
<b>Sales - Con.</b>							
Livestock, poultry, and their products - Con.							
Fighting cocks ..... farms	252	-	-	27	43	34	148
number	5,388	-	-	340	874	640	3,534
dollars	1,005,191	-	-	27,550	172,000	121,650	683,991
English hens (see text) ..... farms	210	-	-	2	42	31	135
number	3,254	-	-	(D)	857	(D)	1,792
dollars	(D)	-	-	(D)	(D)	46,040	139,590
Yard chickens (see text) ..... farms	143	-	1	24	47	57	14
number	6,751	-	(D)	505	5,533	392	(D)
dollars	27,265	-	(D)	2,290	22,132	(D)	(D)
Guineas ..... farms	37	-	1	23	2	5	6
number	12,245	-	(D)	11,500	(D)	88	542
dollars	143,534	-	(D)	138,000	(D)	(D)	4,208
Other poultry ..... farms	30	-	1	-	3	3	23
number	3,501	-	(D)	-	69	(D)	3,364
dollars	40,852	-	(D)	-	690	(D)	39,792
Total chicken eggs ..... farms	209	-	-	25	8	60	116
dozens	5,536	-	-	2,330	515	358	2,333
dollars	12,334	-	-	(D)	(D)	1,007	5,864
Eggs for consumption ..... farms	206	-	-	25	7	58	116
dozens	3,313	-	-	720	(D)	(D)	(D)
dollars	9,077	-	-	(D)	(D)	(D)	(D)
Eggs for hatching ..... farms	66	-	-	23	2	2	39
dozens	2,223	-	-	1,610	(D)	(D)	(D)
dollars	3,257	-	-	2,415	(D)	(D)	(D)
All poultry and poultry products ..... farms	504	-	1	30	99	99	275
dollars	1,560,968	-	(D)	175,215	339,670	(D)	874,712
<b>CROPS HARVESTED</b>							
<b>Major Crops</b>							
Coffee grown in the shade ..... farms	911	-	12	27	212	232	428
trees not of bearing age	633,681	-	8,800	19,623	182,182	153,267	269,809
trees of bearing age	3,356,974	-	31,300	76,383	711,374	780,618	1,757,299
cuerdas	3,874	-	41	94	914	858	1,968
cwt	9,468	-	68	278	2,315	2,116	4,691
Coffee grown without shade ..... farms	1,552	-	15	187	250	463	637
trees not of bearing age	1,152,634	-	44,242	110,932	158,135	350,749	488,576
trees of bearing age	9,295,602	-	45,734	913,501	858,963	3,724,104	3,753,300
cuerdas	8,767	-	82	1,000	920	3,330	3,437
cwt	30,903	-	280	3,349	4,101	10,613	12,560
Pineapples ..... farms	39	-	-	2	32	4	1
plants not of bearing age	198,205	-	-	(D)	(D)	(D)	-
plants of bearing age	206,652	-	-	(D)	(D)	(D)	(D)
cuerdas	32	-	-	(D)	17	(D)	(D)
tons	237	-	-	(D)	165	(D)	(D)
Plantains ..... farms	2,748	2	27	338	570	779	1,032
trees not of bearing age	2,017,532	(D)	(D)	206,178	707,680	430,532	614,984
trees of bearing age	2,015,901	(D)	(D)	222,142	624,024	444,028	620,649
cuerdas	5,329	(D)	(D)	520	1,444	1,537	1,665
thousands	173,783	(D)	(D)	5,698	16,426	18,059	130,996
Bananas ..... farms	944	-	10	25	225	353	331
trees not of bearing age	243,222	-	7,086	2,750	57,563	100,172	75,651
trees of bearing age	1,170,191	-	8,079	(D)	48,451	(D)	280,950
cuerdas	2,132	-	20	(D)	(D)	446	722
thousands	125,801	-	447	(D)	2,001	(D)	30,193
<b>Field Crops</b>							
Pigeon peas ..... farms	245	-	1	8	59	90	87
cuerdas	226	-	(D)	(D)	155	23	42
cwt	1,324	-	(D)	(D)	741	174	345
Dry beans ..... farms	167	-	-	2	88	26	51
cuerdas	215	-	-	(D)	103	(D)	91
cwt	1,676	-	-	(D)	926	(D)	527
Green beans ..... farms	44	-	1	6	4	23	10
cuerdas	42	-	(D)	(D)	9	16	8
cwt	495	-	(D)	(D)	67	152	136
Corn ..... farms	25	-	-	3	4	10	8
cuerdas	13	-	-	(D)	(D)	5	3
cwt	109	-	-	(D)	(D)	56	27
Soybeans ..... farms	-	-	-	-	-	-	-
cuerdas	-	-	-	-	-	-	-
cwt	-	-	-	-	-	-	-
Other field crops ..... farms	11	-	-	1	2	1	7
cuerdas	11	-	-	(D)	(D)	(D)	7
cwt	232	-	-	(D)	(D)	(D)	184
<b>Root Crops or Tubers</b>							
Dasheens ..... farms	26	-	-	-	6	10	10
cuerdas	17	-	-	-	5	8	4
cwt	1,427	-	-	-	93	1,083	251
Cassava ..... farms	106	-	1	3	61	16	25
cuerdas	197	-	(D)	(D)	110	(D)	55
cwt	9,677	-	(D)	(D)	4,229	2,721	(D)
Root celery ..... farms	108	-	-	50	3	52	3
cuerdas	29	-	-	12	5	7	5
cwt	2,670	-	-	887	260	1,213	310

See footnote(s) at end of table.

--continued

**Table 82. Summary by Primary Occupation and Age of Principal Operator: 2012 (continued)**

[Totals may not add due to rounding. For meaning of abbreviations and symbols, see introductory text.]

Item	Agricultural occupation						
	Total	Age of operator					
		Under 25 years	25 to 34 years	35 to 44 years	45 to 54 years	55 to 64 years	65 years and over
<b>CROPS HARVESTED - Con.</b>							
<b>Root Crops or Tubers - Con.</b>							
Sweetpotatoes .....	farms 86	-	2	10	55	9	10
	cuerdas 214	-	(D)	127	58	(D)	12
	cwt 19,632	-	(D)	(D)	1,896	657	868
Ginger root .....	farms 32	-	1	3	6	10	12
	cuerdas 55	-	(D)	5	12	18	16
	cwt 2,698	-	(D)	(D)	499	1,316	553
Yams .....	farms 296	2	10	17	65	114	88
	cuerdas 671	(D)	(D)	84	114	284	149
	cwt 32,371	(D)	(D)	5,497	6,358	12,349	6,350
Taniers .....	farms 267	1	9	17	79	96	65
	cuerdas 275	(D)	(D)	19	84	88	68
	cwt 9,733	(D)	(D)	1,043	1,915	3,209	3,112
Other root crops or tubers .....	farms 4	-	-	-	-	2	2
	cuerdas 20	-	-	-	-	(D)	(D)
	cwt 622	-	-	-	-	(D)	(D)
<b>Fruits and Coconuts</b>							
Coconuts .....	farms 11	-	-	2	2	3	4
	trees not of bearing age 252	-	-	(D)	(D)	(D)	(D)
	trees of bearing age 138	-	-	(D)	-	(D)	(D)
	cuerdas 4	-	-	(D)	(D)	(D)	2
	hundreds 139	-	-	(D)	-	(D)	(D)
Grapefruit .....	farms 80	-	1	8	38	22	11
	trees not of bearing age 1,828	-	(D)	(D)	1,350	400	(D)
	trees of bearing age 2,072	-	-	(D)	116	999	(D)
	cuerdas 52	-	(D)	(D)	21	18	10
	hundreds 2,486	-	-	(D)	(D)	898	452
Oranges .....	farms 905	2	24	59	238	198	384
	trees not of bearing age 145,317	-	30,775	16,231	14,461	21,988	61,862
	trees of bearing age 529,834	(D)	(D)	67,621	114,730	152,600	136,713
	cuerdas 5,062	(D)	(D)	713	973	1,512	1,318
	hundreds 609,927	(D)	130,947	(D)	124,272	124,667	116,320
Chironjas .....	farms 103	-	-	5	62	15	21
	trees not of bearing age 542	-	-	(D)	195	(D)	75
	trees of bearing age 10,662	-	-	(D)	6,967	(D)	2,868
	cuerdas 193	-	-	1	161	6	25
	hundreds 3,074	-	-	(D)	782	(D)	1,484
Avocados .....	farms 183	-	2	15	94	30	42
	trees not of bearing age 7,850	-	(D)	(D)	(D)	1,705	1,854
	trees of bearing age 24,329	-	-	(D)	(D)	6,685	11,047
	cuerdas 503	-	(D)	110	(D)	138	177
	hundreds 14,997	-	-	(D)	(D)	3,233	7,326
Mangoes .....	farms 19	-	1	4	3	6	5
	trees not of bearing age 12,723	-	-	(D)	(D)	(D)	701
	trees of bearing age 110,231	-	(D)	(D)	(D)	(D)	(D)
	cuerdas 2,181	-	(D)	(D)	(D)	(D)	65
	hundreds 162,766	-	(D)	(D)	(D)	(D)	2,726
Soursops .....	farms 44	-	1	6	28	4	5
	trees not of bearing age 3,454	-	(D)	(D)	(D)	(D)	(D)
	trees of bearing age 795	-	-	-	(D)	(D)	(D)
	cuerdas 30	-	(D)	(D)	13	(D)	8
	cwt 258	-	-	-	(D)	(D)	(D)
Citrons .....	farms 4	-	-	-	-	2	2
	trees not of bearing age 1,100	-	-	-	-	-	(D)
	trees of bearing age 2,422	-	-	-	-	(D)	(D)
	cuerdas 14	-	-	-	-	(D)	(D)
	hundreds 438	-	-	-	-	(D)	(D)
Papayas .....	farms 50	-	4	8	15	8	15
	trees not of bearing age 167,920	-	(D)	(D)	2,496	(D)	123,663
	trees of bearing age 527,246	-	(D)	(D)	102,144	(D)	290,907
	cuerdas 775	-	37	137	120	8	473
	cwt 125,829	-	(D)	41,991	36,304	2,519	34,578
Passion fruit .....	farms 8	-	-	-	1	5	2
	vines not of bearing age 206	-	-	-	(D)	-	(D)
	vines of bearing age 1,481	-	-	-	-	981	(D)
	cuerdas 5	-	-	-	(D)	3	(D)
	cwt 186	-	-	-	-	(D)	(D)
Quenepas .....	farms 13	-	1	3	-	4	5
	trees not of bearing age (D)	-	-	(D)	-	(D)	(D)
	trees of bearing age (D)	-	(D)	(D)	-	(D)	(D)
	cuerdas 40	-	(D)	(D)	-	(D)	4
	cwt (D)	-	(D)	(D)	-	(D)	(D)
Lemons and limes .....	farms 59	-	4	15	9	25	6
	trees not of bearing age 7,713	-	(D)	(D)	424	4,657	(D)
	trees of bearing age 12,618	-	(D)	(D)	2,106	4,084	(D)
	cuerdas 135	-	(D)	(D)	16	62	(D)
	hundreds 30,890	-	(D)	(D)	(D)	10,221	(D)
Starfruit .....	farms 15	-	-	2	1	6	6
	trees not of bearing age 489	-	-	(D)	(D)	(D)	(D)
	trees of bearing age 506	-	-	(D)	-	(D)	(D)
	cuerdas 9	-	-	(D)	(D)	2	6
	cwt 693	-	-	(D)	-	526	(D)
Other fruit .....	farms 125	-	1	13	85	19	7
	trees not of bearing age 7,521	-	(D)	2,338	2,965	(D)	(D)
	trees of bearing age 50,455	-	-	3,101	42,345	(D)	(D)
	cuerdas 170	-	(D)	37	85	17	29
	cwt 38,765	-	-	15	38,441	53	256

See footnote(s) at end of table.

--continued

**Table 82. Summary by Primary Occupation and Age of Principal Operator: 2012 (continued)**

[Totals may not add due to rounding. For meaning of abbreviations and symbols, see introductory text.]

Item	Nonagricultural occupation							
	Total	Age of operator						
		Under 25 years	25 to 34 years	35 to 44 years	45 to 54 years	55 to 64 years	65 years and over	
<b>CROPS HARVESTED - Con.</b>								
<b>Root Crops or Tubers - Con.</b>								
Sweetpotatoes .....	farms	17	-	-	-	5	7	5
	cuerdas	(D)	-	-	-	(D)	8	4
	cwt	(D)	-	-	-	(D)	303	143
Ginger root .....	farms	2	-	-	-	-	1	1
	cuerdas	(D)	-	-	-	-	(D)	(D)
	cwt	(D)	-	-	-	-	(D)	(D)
Yams .....	farms	269	-	3	41	38	31	156
	cuerdas	252	-	17	26	33	33	144
	cwt	9,846	-	830	1,898	2,020	1,487	3,611
Taniers .....	farms	316	-	4	39	13	105	155
	cuerdas	217	-	2	55	7	40	113
	cwt	6,260	-	76	1,449	243	2,233	2,259
Other root crops or tubers .....	farms	3	-	-	-	1	-	2
	cuerdas	7	-	-	-	(D)	-	(D)
	cwt	(D)	-	-	-	(D)	-	(D)
<b>Fruits and Coconuts</b>								
Coconuts .....	farms	25	-	-	1	1	15	8
	trees not of bearing age	350	-	-	(D)	-	(D)	(D)
	trees of bearing age	2,531	-	-	-	(D)	(D)	(D)
	cuerdas	56	-	-	(D)	(D)	53	2
	hundreds	(D)	-	-	-	(D)	2,061	(D)
Grapefruit .....	farms	140	-	-	6	17	68	49
	trees not of bearing age	873	-	-	(D)	(D)	243	127
	trees of bearing age	20,724	-	-	(D)	(D)	1,377	18,818
	cuerdas	180	-	-	3	5	18	154
	hundreds	7,755	-	-	(D)	(D)	468	6,346
Oranges .....	farms	1,074	-	8	110	288	305	363
	trees not of bearing age	108,905	-	1,191	20,610	34,868	19,104	33,132
	trees of bearing age	249,292	-	77	42,107	70,004	60,610	76,494
	cuerdas	3,698	-	11	477	1,105	566	1,540
	hundreds	176,382	-	90	27,793	57,079	38,006	53,414
Chironjas .....	farms	110	-	2	29	17	25	37
	trees not of bearing age	1,986	-	(D)	1,310	(D)	(D)	465
	trees of bearing age	13,124	-	(D)	137	(D)	(D)	6,311
	cuerdas	124	-	(D)	20	(D)	52	48
	hundreds	11,399	-	(D)	475	(D)	3,043	7,700
Avocados .....	farms	320	-	4	12	22	92	190
	trees not of bearing age	8,429	-	(D)	(D)	1,704	3,432	2,900
	trees of bearing age	8,262	-	(D)	(D)	843	2,562	4,402
	cuerdas	294	-	(D)	(D)	55	76	150
	hundreds	6,428	-	(D)	(D)	873	2,061	3,034
Mangoes .....	farms	138	-	-	3	50	13	72
	trees not of bearing age	(D)	-	-	17	(D)	(D)	(D)
	trees of bearing age	(D)	-	-	-	(D)	(D)	(D)
	cuerdas	(D)	-	-	(Z)	66	75	(D)
	hundreds	(D)	-	-	-	(D)	(D)	78,391
Soursops .....	farms	83	-	-	3	53	16	11
	trees not of bearing age	4,386	-	-	(D)	(D)	532	(D)
	trees of bearing age	292	-	-	(D)	(D)	56	(D)
	cuerdas	44	-	-	(Z)	36	6	2
	cwt	81	-	-	(D)	(D)	(D)	38
Citrons .....	farms	5	-	-	-	-	-	5
	trees not of bearing age	(D)	-	-	-	-	-	(D)
	trees of bearing age	(D)	-	-	-	-	-	(D)
	cuerdas	(D)	-	-	-	-	-	(D)
	hundreds	(D)	-	-	-	-	-	(D)
Papayas .....	farms	34	-	-	2	8	15	9
	trees not of bearing age	(D)	-	-	(D)	4,130	(D)	399
	trees of bearing age	(D)	-	-	-	4,270	(D)	584
	cuerdas	99	-	-	(D)	(D)	(D)	2
	cwt	(D)	-	-	-	1,131	(D)	321
Passion fruit .....	farms	12	-	-	2	1	6	3
	vines not of bearing age	(D)	-	-	(D)	(D)	(D)	(D)
	vines of bearing age	(D)	-	-	-	(D)	(D)	(D)
	cuerdas	2	-	-	(D)	(D)	2	(Z)
	cwt	36	-	-	-	(D)	(D)	(D)
Quenepas .....	farms	8	-	-	1	1	3	3
	trees not of bearing age	9	-	-	(D)	-	(D)	(D)
	trees of bearing age	13	-	-	-	(D)	(D)	(D)
	cuerdas	(Z)	-	-	(D)	(D)	(Z)	(Z)
	cwt	2	-	-	-	(D)	(D)	(D)
Lemons and limes .....	farms	162	-	-	25	86	21	30
	trees not of bearing age	6,538	-	-	3,435	2,290	345	468
	trees of bearing age	19,796	-	-	213	14,125	1,854	3,604
	cuerdas	175	-	-	35	104	14	22
	hundreds	13,872	-	-	206	9,557	1,243	2,866
Starfruit .....	farms	28	-	1	2	7	9	9
	trees not of bearing age	229	-	(D)	(D)	(D)	(D)	(D)
	trees of bearing age	326	-	-	-	(D)	108	(D)
	cuerdas	4	-	(D)	(D)	1	1	2
	cwt	244	-	-	-	4	(D)	(D)
Other fruit .....	farms	85	-	1	2	10	26	46
	trees not of bearing age	2,388	-	(D)	(D)	(D)	1,016	374
	trees of bearing age	9,663	-	(D)	-	(D)	3,177	5,545
	cuerdas	75	-	(D)	(D)	10	29	30
	cwt	94	-	(D)	-	(D)	(D)	39

See footnote(s) at end of table.

--continued

**Table 82. Summary by Primary Occupation and Age of Principal Operator: 2012 (continued)**

[Totals may not add due to rounding. For meaning of abbreviations and symbols, see introductory text.]

Item	Agricultural occupation						
	Total	Age of operator					
		Under 25 years	25 to 34 years	35 to 44 years	45 to 54 years	55 to 64 years	65 years and over
<b>CROPS HARVESTED - Con.</b>							
<b>Vegetables or Melons</b>							
Tomatoes (including hydroponics) .....farms	19	-	4	2	3	8	2
cuerdas	758	-	(D)	(D)	(D)	(D)	(D)
pounds (D)			(D)	(D)	(D)	(D)	(D)
Cucumbers (including hydroponics) .....farms	41	1	8	9	6	9	8
cuerdas	179	(D)	43	12	84	30	(D)
pounds (D)		(D)	168,602	89,085	558,300	336,255	40,720
String beans .....farms	3	-	-	-	-	1	2
cuerdas	1	-	-	-	-	(D)	(D)
pounds	2,000	-	-	-	-	(D)	(D)
Lettuce (including hydroponics) .....farms	39	2	5	6	12	7	7
cuerdas	19	(D)	(D)	1	7	7	3
pounds	636,133	(D)	85,270	30,016	431,728	(D)	69,519
Onions .....farms	33	-	23	5	4	1	-
cuerdas	296	-	115	144	34	(D)	-
pounds	4,349,750	-	1,840,000	1,362,800	(D)	(D)	-
Herbs and aromatic plants (including hydroponics) .....farms	183	3	63	16	70	19	12
cuerdas	155	(Z)	13	7	108	19	7
pounds	1,855,160	(D)	111,862	155,170	1,430,854	113,003	(D)
Peppers (excluding hydroponics) .....farms	34	4	2	4	15	5	4
cuerdas	450	2	(D)	7	355	(D)	11
pounds	7,532,038	50,510	(D)	(D)	5,812,780	(D)	175,362
Cabbage .....farms	10	-	2	3	3	1	1
cuerdas	48	-	(D)	(D)	2	(D)	(D)
pounds	767,731	-	(D)	(D)	20,081	(D)	(D)
Eggplant .....farms	86	1	1	8	63	5	8
cuerdas	259	(D)	(D)	(D)	139	51	28
pounds	3,354,622	(D)	(D)	(D)	1,954,853	626,395	321,386
Pumpkins .....farms	284	1	6	22	95	112	48
cuerdas	2,069	(D)	(D)	283	1,036	464	176
pounds	22,808,717	(D)	(D)	3,307,124	11,500,480	4,538,894	1,854,855
Squash .....farms	3	-	-	1	1	1	-
cuerdas	(D)	-	-	(D)	(D)	(D)	-
pounds	(D)	-	-	(D)	(D)	(D)	-
Sweet peppers (Aji dulce) (excluding hydroponics) .....farms	415	2	59	19	185	34	116
cuerdas	761	(D)	(D)	52	146	32	515
pounds (D)		(D)	75,140	296,061	(D)	221,780	(D)
Watermelons .....farms	29	-	5	6	14	2	2
cuerdas	635	-	91	98	391	(D)	(D)
pounds	15,665,627	-	2,048,800	1,417,546	11,075,831	(D)	(D)
Honeydew melons .....farms	3	-	2	-	-	1	-
cuerdas	29	-	(D)	-	-	(D)	-
pounds	128,760	-	(D)	-	-	(D)	-
Cantaloupes .....farms	2	-	2	-	-	-	-
cuerdas	(D)	-	(D)	-	-	-	-
pounds (D)		-	(D)	-	-	-	-
Sweet corn .....farms	9	-	-	2	1	2	4
cuerdas	11	-	-	(D)	(D)	(D)	4
pounds	24,275	-	-	(D)	(D)	(D)	(D)
Other vegetables or melons (including hydroponics) .....farms	70	1	9	7	12	6	35
cuerdas	135	(D)	(D)	6	26	12	55
pounds (D)		(D)	(D)	1,211,350	126,300	104,180	165,934
<b>Other Crops</b>							
Nursery and greenhouse crops, floriculture, and sod .....farms	375	3	13	26	126	138	69
cuerdas	1,897	3	140	206	629	589	330
Grasses .....farms	300	-	19	31	90	28	132
cuerdas	29,735	-	2,443	2,378	10,747	2,992	11,175

See footnote(s) at end of table.

--continued





**Table 83. Summary by Size of Farm: 2012**

[Totals may not add due to rounding. For meaning of abbreviations and symbols, see introductory text.]

Item	Total	Less than 10 cuerdas	10 to 19 cuerdas	20 to 49 cuerdas	50 to 99 cuerdas	100 to 174 cuerdas	175 to 259 cuerdas	260 cuerdas or more
<b>FARMS AND LAND IN FARMS</b>								
Farms ..... number	13,159	5,129	2,859	2,872	940	563	399	395
Land in farms ..... cuerdas	584,988	21,002	39,083	85,023	63,789	73,170	80,803	221,601
Average size of farm ..... cuerdas	44.5	4.1	13.7	29.6	67.9	130.000	202.5	561
Farms by size:								
Less than 10 cuerdas .....	5,129	5,129	-	-	-	-	-	-
10 to 19 cuerdas .....	2,859	-	2,859	-	-	-	-	-
20 to 49 cuerdas .....	2,872	-	-	2,872	-	-	-	-
50 to 99 cuerdas .....	940	-	-	-	940	-	-	-
100 to 174 cuerdas .....	563	-	-	-	-	563	-	-
175 to 259 cuerdas .....	401	-	-	-	-	-	399	-
260 cuerdas or more .....	395	-	-	-	-	-	-	395
<b>LAND IN FARMS ACCORDING TO USE</b>								
Total cropland .....farms	12,510	4,736	2,837	2,758	902	557	346	372
.....cuerdas	433,563	15,296	28,924	62,219	50,188	57,298	55,354	163,917
Harvested cropland .....farms	10,008	4,075	2,403	2,152	583	306	243	244
.....cuerdas	127,372	8,595	14,204	22,635	15,595	10,755	12,886	42,594
Cropland used only for pasture or grazing .....farms	4,048	1,027	553	1,059	530	368	240	271
.....cuerdas	219,533	2,935	4,421	21,593	23,698	33,992	31,623	101,271
Cropland used for cover crops, legumes, and soil improvement, but not harvested and not pastured or grazed .....farms	281	41	45	102	39	20	11	22
.....cuerdas	5,145	(D)	210	1,039	925	395	389	(D)
Cropland on which all crops failed .....farms	773	192	268	216	42	36	12	7
.....cuerdas	2,939	(D)	619	601	499	248	296	(D)
Cropland idle .....farms	4,931	1,461	1,484	1,215	300	189	173	108
.....cuerdas	78,575	3,258	9,470	16,351	9,471	11,908	10,159	17,719
Pastureland and rangeland other than cropland and woodland .....farms	2,033	329	535	530	166	127	175	170
.....cuerdas	67,150	1,058	2,654	7,384	5,969	3,618	17,240	29,088
Woodland, forest, and underbrush that cannot be used for cultivation or pasture .....farms	3,130	787	762	843	301	174	112	150
.....cuerdas	42,712	1,164	2,878	8,150	3,692	5,600	4,700	16,517
All other land including land in house lots, buildings, ponds, roads, wasteland, etc. ....farms	9,119	3,405	2,147	1,920	611	409	315	311
.....cuerdas	41,563	3,484	4,627	7,270	3,940	6,653	3,510	12,079
<b>IRRIGATION</b>								
Land irrigated .....farms	1,073	191	348	117	69	71	103	173
.....cuerdas	53,361	230	1,240	1,302	1,878	3,067	6,405	39,139
.....water (acre-feet)	30,829	93	918	366	1,282	1,939	8,663	17,566
Public system .....farms	229	54	80	18	10	11	8	48
.....cuerdas	14,675	45	276	227	367	546	584	12,631
Private system .....farms	862	139	272	105	60	60	96	129
.....cuerdas	38,686	185	965	1,075	1,511	2,521	5,821	26,508
Farms by type of irrigation:								
Gravity .....	198	37	74	19	13	9	3	43
Drip .....	468	35	196	45	35	29	52	76
Sprinkler .....	297	107	26	41	17	27	36	42
Other .....	109	12	52	11	4	6	12	12
Farms by major source of irrigation water for private systems:								
Well .....	530	111	157	66	32	28	55	80
River or stream .....	131	5	55	16	9	13	24	9
Lake or private pond .....	88	2	5	6	13	17	17	28
Canal .....	16	1	3	1	4	-	-	7
Other .....	95	20	52	14	2	2	-	5
<b>TENURE AND PRIMARY OCCUPATION OF PRINCIPAL OPERATOR</b>								
All operators .....	13,159	5,129	2,859	2,872	940	563	399	395
Full owners .....	9,362	4,256	2,165	1,814	607	254	139	125
Part owners .....	1,069	156	85	300	158	156	85	129
Tenants .....	2,728	717	609	758	175	153	175	141
Primary occupation -								
Agriculture:								
Full owners .....	3,452	1,225	991	710	255	154	46	69
Part owners .....	683	26	48	245	95	90	69	110
Tenants .....	1,328	292	208	337	110	131	137	113
Nonagriculture:								
Full owners .....	5,910	3,031	1,174	1,104	352	100	93	56
Part owners .....	386	130	37	55	63	66	16	19
Tenants .....	1,400	425	401	421	65	22	38	28
<b>FARMS BY TYPE OF ORGANIZATION</b>								
Individual or family .....farms	11,938	4,968	2,564	2,739	756	431	240	240
.....cuerdas	406,461	20,228	35,073	80,736	50,282	55,875	49,184	115,082
Partnership .....farms	117	9	26	9	12	13	38	10
.....cuerdas	18,414	42	318	320	961	1,681	7,249	7,843
Corporation .....farms	738	92	101	90	121	97	110	126
.....cuerdas	138,152	412	1,224	2,848	8,634	12,849	21,895	90,031
Other .....farms	366	60	168	34	51	22	11	19
.....cuerdas	21,962	319	2,467	1,119	3,912	2,765	2,475	8,645
<b>CHARACTERISTICS OF PRINCIPAL OPERATORS</b>								
Years operating present farm:								
Less than 2 years .....	773	333	181	150	53	39	11	6
2 to 4 years .....	1,339	408	272	423	142	45	14	35
5 to 9 years .....	2,437	1,158	357	471	118	82	196	54
10 years or more .....	8,610	3,230	2,049	1,828	627	397	178	300

See footnote(s) at end of table.

--continued

**Table 83. Summary by Size of Farm: 2012 (continued)**

[Totals may not add due to rounding. For meaning of abbreviations and symbols, see introductory text.]

Item	Total	Less than 10 cuerdas	10 to 19 cuerdas	20 to 49 cuerdas	50 to 99 cuerdas	100 to 174 cuerdas	175 to 259 cuerdas	260 cuerdas or more
<b>CHARACTERISTICS OF PRINCIPAL OPERATORS - Con.</b>								
Place of residence:								
On farm operated .....	8,287	3,791	1,909	1,738	401	244	102	102
Off farm operated .....	4,872	1,338	950	1,134	539	319	297	293
Retirement status:								
Retired .....	5,681	2,503	1,310	1,210	365	140	93	59
Not retired .....	7,478	2,626	1,549	1,662	575	423	306	336
Age group:								
Under 25 years .....	20	6	4	4	1	4	-	1
25 to 34 years .....	487	232	104	36	15	57	7	36
35 to 44 years .....	1,369	540	233	310	116	68	52	50
45 to 54 years .....	2,936	1,057	561	831	185	74	133	95
55 to 64 years .....	3,612	1,499	762	675	310	192	101	72
65 years and over .....	4,735	1,795	1,195	1,016	313	168	106	141
Average age .....	59	58.6	60.5	59.7	58.3	56.9	55.5	56.7
Gender:								
Male .....	12,066	4,682	2,593	2,676	828	520	385	381
Female .....	1,093	447	266	196	112	43	14	14
Hispanic origin:								
Of Hispanic or Latino origin .....	12,940	5,091	2,803	2,770	930	561	397	386
Not of Hispanic or Latino origin .....	219	38	56	102	10	2	2	9
Race:								
Black or African American .....	1,023	485	145	207	93	40	10	43
White .....	12,051	4,626	2,703	2,621	842	519	388	350
Other .....	62	9	5	37	4	4	1	2
More than one race reported .....	23	9	6	7	1	-	-	-
Highest grade or year of school completed:								
None .....	272	170	67	21	4	-	-	10
Elementary school .....	2,537	1,153	749	507	47	32	16	33
Secondary school .....	2,923	1,267	651	577	230	64	97	37
High school diploma or GED .....	2,643	1,012	441	685	184	151	92	77
Some college .....	1,959	641	402	466	199	136	38	76
College - Bachelor's degree .....	1,997	697	321	450	187	119	100	123
Master's or PhD .....	828	189	228	166	89	61	56	39
Days worked off farm:								
None .....	8,332	3,428	1,831	1,711	578	359	163	260
Any .....	4,827	1,701	1,028	1,161	362	204	236	135
1 to 49 days .....	461	91	150	127	24	17	40	12
50 to 99 days .....	473	123	116	110	42	33	16	33
100 to 199 days .....	910	355	180	238	27	40	36	34
200 days or more .....	2,983	1,132	582	686	269	114	144	56
Hired manager status:								
Hired manager .....	1,974	652	368	443	187	106	99	118
Not a hired manager .....	11,185	4,477	2,491	2,429	753	457	300	277
Percent of income from farming:								
Less than 25 percent .....	7,591	3,617	1,556	1,617	456	131	129	85
25 to 49 percent .....	1,984	729	527	361	101	131	64	70
50 to 74 percent .....	1,379	306	438	300	142	96	30	67
75 percent or more .....	2,205	477	338	594	241	205	176	173
Net household income category:								
Less than \$20,000 .....	7,876	3,561	2,065	1,586	318	155	151	40
\$20,000 to \$39,999 .....	2,970	984	439	814	338	169	116	110
\$40,000 to \$59,999 .....	1,023	305	155	261	146	94	29	33
\$60,000 to \$79,999 .....	431	107	91	77	40	43	17	54
\$80,000 to \$99,999 .....	310	18	89	80	32	44	14	33
\$100,000 or more .....	549	154	20	54	66	58	72	125
Number of persons living in household:								
1 person .....	4,823	1,939	1,027	1,155	285	154	125	138
2 persons .....	3,421	1,490	685	687	222	116	111	109
3 persons .....	2,557	788	567	719	158	163	94	67
4 persons .....	1,712	713	431	195	187	68	52	66
5 or more persons .....	646	199	149	116	88	62	17	15
Number of families contributing to the net income of this operation:								
1 family .....	11,371	4,692	2,462	2,478	727	428	301	283
2 families .....	923	244	202	244	117	65	14	36
3 families .....	482	96	136	73	62	30	54	31
4 families .....	187	46	29	38	13	26	14	21
5 or more families .....	196	51	30	39	21	14	16	24
Primary occupation:								
Agriculture .....	5,463	1,543	1,247	1,292	460	375	252	292
Nonagriculture .....	7,696	3,586	1,612	1,580	480	188	147	103
<b>FARMS BY MARKET VALUE OF AGRICULTURAL PRODUCTS SOLD</b>								
Farms by value of sales:								
Less than \$1,000 .....	2,973	1,871	511	417	60	27	80	7
\$1,000 to \$2,499 .....	2,015	1,068	488	356	84	11	2	6
\$2,500 to \$4,999 .....	1,986	771	509	533	143	14	13	3
\$5,000 to \$7,499 .....	1,209	555	323	196	74	49	3	9
\$7,500 to \$9,999 .....	771	235	217	228	40	17	30	3
\$10,000 to \$19,999 .....	1,521	310	438	478	133	106	30	26
\$20,000 to \$39,999 .....	968	147	170	364	157	74	15	41
\$20,000 to \$24,999 .....	302	32	47	158	42	15	4	4

See footnote(s) at end of table.

--continued

**Table 83. Summary by Size of Farm: 2012 (continued)**

[Totals may not add due to rounding. For meaning of abbreviations and symbols, see introductory text.]

Item	Total	Less than 10 cuerdas	10 to 19 cuerdas	20 to 49 cuerdas	50 to 99 cuerdas	100 to 174 cuerdas	175 to 259 cuerdas	260 cuerdas or more
<b>FARMS BY MARKET VALUE OF AGRICULTURAL PRODUCTS SOLD - Con.</b>								
Farms by value of sales: - Con.								
\$20,000 to \$39,999 - Con.								
\$25,000 to \$29,999 .....	292	81	30	94	46	30	4	7
\$30,000 to \$39,999 .....	374	34	93	112	69	29	7	30
\$40,000 to \$59,999 .....	394	75	40	114	77	48	10	30
\$40,000 to \$49,999 .....	276	67	25	76	49	35	8	16
\$50,000 to \$59,999 .....	118	8	15	38	28	13	2	14
\$60,000 or more .....	1,322	97	163	186	172	217	216	270
<b>FARMS BY TYPE</b>								
Coffee .....	3,425	1,599	893	752	106	43	19	13
Vegetables or melons (including hydroponic) .....	501	150	180	98	21	36	9	7
Fruits and coconuts .....	3,350	1,390	785	680	197	146	76	75
Horticultural specialties .....	667	406	164	40	15	9	28	5
Grains or field crops .....	204	52	101	28	12	1	3	7
Root crops or tubers .....	433	129	110	155	13	13	9	4
General farms, primarily crops .....	972	246	186	215	185	32	15	93
Hogs .....	286	160	59	18	32	9	2	6
Cattle .....	1,965	293	311	705	252	160	142	102
Dairy products .....	327	5	9	49	57	87	45	75
Poultry and eggs .....	431	350	19	36	17	1	3	5
Animal specialties, including aquaculture .....	504	299	36	92	3	25	45	3
General farms, primarily livestock .....	94	50	6	4	30	1	3	-
<b>MARKET VALUE OF AGRICULTURAL PRODUCTS SOLD</b>								
Total sales .....	13,159	5,129	2,859	2,872	940	563	399	395
dollars	547,628,613	39,970,646	41,721,096	64,361,079	62,355,734	83,661,541	76,591,522	178,540,495
Average per farm .....	41,616	7,793	14,593	22,410.00	66,336	148,600.00	191,959	452,001
Crops sold .....	9,367	3,642	2,338	2,077	541	297	237	234
dollars	271,320,069	30,152,192	32,411,592	38,291,177	26,844,529	29,441,579	37,955,405	76,214,395
Coffee .....	4,478	1,823	1,290	1,007	193	82	58	25
dollars	29,273,215	4,806,273	5,262,837	10,090,446	3,306,432	1,742,562	2,792,711	1,271,954
Pineapples .....	42	10	18	5	2	4	1	2
dollars	1,905,743	(D)	(D)	143,000	(D)	(D)	(D)	(D)
Plantains .....	3,628	1,298	792	913	223	165	153	84
dollars	80,505,103	4,154,623	5,712,818	12,371,877	14,735,354	15,184,374	12,759,115	15,586,942
Bananas .....	1,474	540	416	359	83	36	15	25
dollars	12,106,293	(D)	1,351,520	1,648,904	627,539	1,193,609	(D)	4,532,676
Grains or field crops .....	781	265	326	104	52	11	12	11
dollars	8,539,117	256,813	1,192,724	591,186	123,197	154,455	627,316	5,593,426
Root crops or tubers .....	1,242	365	404	326	75	31	18	23
dollars	8,191,970	939,475	1,359,788	1,780,612	(D)	(D)	569,805	(D)
Fruits .....	1,926	360	700	529	152	78	59	47
dollars	31,541,191	412,201	1,767,259	1,510,150	1,684,850	2,860,856	3,182,394	20,114,281
Vegetables and melons, including hydroponic crops .....	1,528	471	563	339	55	58	24	18
dollars	47,134,996	5,248,524	10,598,152	3,328,892	2,199,373	5,305,908	10,926,309	9,527,838
Hydroponic crops (see text) .....	213	107	74	20	7	2	3	-
dollars	10,491,871	4,198,185	5,231,157	619,459	(D)	(D)	149,367	-
Nursery and greenhouse crops, floriculture, and sod (see text) .....	657	374	134	52	24	15	27	31
dollars	37,533,811	13,911,775	5,069,314	6,484,231	1,254,670	1,518,843	4,090,195	5,204,783
Grasses, except lawn grass .....	532	34	17	133	167	33	20	128
dollars	14,588,630	(D)	(D)	341,879	1,775,412	860,301	(D)	10,993,848
Livestock, poultry, and their products .....	4,119	956	797	1,003	505	356	216	285
dollars	276,308,544	9,818,454	9,309,504	26,069,902	35,511,205	54,219,962	38,636,117	102,326,100
Cattle and calves .....	2,911	338	513	776	469	338	209	268
dollars	33,605,544	649,460	1,267,804	4,749,963	3,589,896	4,375,897	6,513,732	12,458,792
Poultry and poultry products .....	706	377	143	63	78	8	28	9
dollars	40,375,759	6,876,294	4,994,803	6,273,286	12,640,350	(D)	(D)	(D)
Milk and other dairy products from cows .....	318	2	8	41	57	88	45	77
dollars	189,425,127	(D)	(D)	12,680,925	17,475,140	45,051,879	28,939,364	83,363,273
Hogs and pigs .....	532	214	150	48	76	23	8	13
dollars	8,019,245	1,060,324	945,261	1,197,845	1,438,142	(D)	(D)	(D)
Aquaculture .....	51	7	8	30	3	2	-	1
dollars	687,976	(D)	(D)	435,333	3,960	(D)	-	(D)
Other livestock and livestock products (see text) .....	630	253	122	144	40	35	10	25
dollars	4,194,893	(D)	(D)	732,550	363,717	(D)	(D)	(D)
<b>GOVERNMENT PROGRAMS AND PAYMENTS</b>								
Conservation programs <sup>1</sup> :								
Participating farms .....	21	-	3	6	1	4	4	3
Total cuerdas enrolled on Dec. 31, 2012 .....	1,198	-	(D)	(D)	(D)	103	361	570
Total payments received in 2012 .....	165,896	-	(D)	16,116	(D)	33,450	44,860	56,334
Crop insurance coverage:								
Farms with crop insurance .....	2,156	415	568	560	200	144	134	134
Cuerdas covered by crop insurance .....	89,689	1,439	3,814	10,050	8,705	8,789	12,197	44,682
Agricultural program payments:								
Federal agricultural program payments, including disaster and market loss payments .....	421	23	42	111	53	104	37	51
dollars	3,005,196	67,914	(D)	697,838	(D)	583,687	325,448	1,044,929

See footnote(s) at end of table.

--continued

**Table 83. Summary by Size of Farm: 2012 (continued)**

[Totals may not add due to rounding. For meaning of abbreviations and symbols, see introductory text.]

Item	Total	Less than 10 cuerdas	10 to 19 cuerdas	20 to 49 cuerdas	50 to 99 cuerdas	100 to 174 cuerdas	175 to 259 cuerdas	260 cuerdas or more	
<b>GOVERNMENT PROGRAMS AND PAYMENTS - Con.</b>									
Agricultural program payments: - Con.									
Commonwealth agricultural program payments .....	farms dollars	2,143 32,180,714	307 1,819,628	486 2,990,965	452 3,190,365	270 3,082,214	236 6,125,319	147 3,794,386	244 11,175,871
Commonwealth agricultural insurance payments .....	farms dollars	763 1,318,944	286 1,171,259	181 159,672	168 270,521	51 186,859	34 241,221	17 196,724	26 92,688
<b>FARM-RELATED INCOME</b>									
Income from custom farmwork done for others .....	farms dollars	464 11,288,566	183 698,044	131 1,008,565	64 931,547	25 1,860,864	21 2,365,540	28 224,518	12 4,199,488
Income from agritourism and recreational services .....	farms dollars	11 83,301	1 (D)	1 (D)	5 (D)	1 (D)	2 (D)	- (D)	1 (D)
Income from renting out farmland .....	farms dollars	216 2,406,796	50 101,825	26 43,958	34 75,842	41 263,464	23 (D)	15 (D)	27 1,281,140
Income from participation in government farm programs <sup>2</sup> .....	farms dollars	2,241 35,351,806	324 1,887,542	514 3,068,107	470 3,904,319	284 3,305,588	243 6,742,456	154 4,164,694	251 12,277,134
Income from sale of farm by-products or waste materials .....	farms dollars	43 611,359	10 (D)	15 (D)	7 (D)	3 (D)	5 (D)	2 (D)	1 (D)
Other farm-related income .....	farms dollars	248 2,678,700	52 213,572	43 99,039	85 728,157	35 (D)	14 (D)	6 (D)	13 (D)
<b>PRODUCTION EXPENSES</b>									
Livestock, poultry, and fish purchased .....	farms dollars	2,168 24,507,205	595 897,358	285 865,645	464 3,588,166	254 2,258,624	229 4,486,294	157 5,767,026	183 6,640,542
Feed purchased for livestock and poultry .....	farms dollars	4,418 107,502,439	1,418 4,554,051	702 3,693,529	989 9,160,758	483 11,060,171	344 23,749,848	215 15,562,472	266 39,587,774
Medicines and drugs purchased for livestock and poultry .....	farms dollars	3,887 8,026,235	1,056 310,438	526 151,496	955 642,333	489 838,659	334 1,489,856	235 1,237,919	291 3,336,987
Veterinarian services .....	farms dollars	1,336 2,287,289	154 171,825	113 47,008	323 181,114	265 239,245	145 432,441	110 384,194	225 819,319
Professional services .....	farms dollars	2,708 5,774,613	443 593,441	447 391,174	627 492,451	380 529,618	272 741,598	238 885,582	299 2,103,921
Seeds, bulbs, plants, and trees purchased .....	farms dollars	4,636 11,500,410	1,712 2,845,291	1,203 1,260,081	987 1,926,068	287 1,241,678	180 1,197,164	173 1,814,210	94 1,215,918
Commercial fertilizer purchased .....	farms dollars	7,696 17,826,553	3,079 1,394,019	1,890 1,482,236	1,550 2,258,528	431 2,005,463	298 2,669,629	223 2,330,760	224 5,680,803
Gasoline and other fuel and oil products purchased .....	farms dollars	10,983 25,220,663	3,825 2,475,029	2,397 2,075,637	2,608 2,994,854	864 2,390,200	547 2,921,508	348 3,132,857	392 9,219,425
Wages and salaries paid to employees or hired farm workers .....	farms dollars	8,337 168,143,549	2,507 15,284,401	1,999 13,473,458	1,964 17,498,490	682 12,185,497	460 18,458,644	342 18,593,291	381 72,529,574
Contract labor .....	farms dollars	657 2,852,309	184 205,206	137 274,016	125 276,099	53 226,725	84 428,952	22 153,343	52 1,287,968
Machine hire and customwork .....	farms dollars	2,979 9,049,513	684 876,543	818 1,074,577	566 1,751,987	316 1,378,152	306 1,730,123	118 467,259	170 1,770,392
Agricultural chemicals purchased .....	farms dollars	6,999 16,359,448	2,580 1,051,601	1,669 992,338	1,511 1,545,087	421 1,636,789	357 2,053,819	244 2,726,059	216 6,353,405
Machinery and equipment repair and maintenance .....	farms dollars	3,034 12,683,427	537 390,629	453 397,942	717 896,899	403 963,660	306 1,684,402	275 1,878,673	342 6,396,711
Building repair and maintenance .....	farms dollars	1,185 6,005,981	282 401,803	165 238,573	142 568,405	142 771,946	179 879,665	102 705,414	132 2,435,923
Water (see text) .....	farms dollars	2,241 2,277,423	895 669,872	453 239,101	342 199,380	171 106,444	148 241,073	79 130,053	152 689,660
Electricity expense (see text) .....	farms dollars	4,750 14,152,940	1,547 1,010,860	920 602,581	1,105 1,224,454	375 1,432,787	313 2,097,287	198 1,810,252	291 5,964,284
Interest expenses .....	farms dollars	4,712 16,617,408	1,514 1,530,437	909 610,635	1,055 1,896,793	507 2,608,179	285 2,385,705	223 2,215,744	217 5,349,528
All other expenses .....	farms dollars	8,954 45,753,671	3,150 3,466,308	1,783 2,378,930	2,082 4,967,732	770 3,777,998	448 5,632,118	362 8,747,335	358 16,781,814
<b>SELECTED MACHINERY, EQUIPMENT, BUILDINGS, AND FACILITIES ON DECEMBER 31, 2012</b>									
Selected machinery and equipment:									
Automobiles, jeeps, pick-ups, and motor trucks .....	farms number	9,461 15,329	3,148 3,669	2,039 2,730	2,295 3,419	757 1,616	503 1,233	335 1,050	382 1,606
Wheel tractors .....	farms number	1,941 4,110	133 161	259 336	464 699	295 487	247 492	218 620	324 1,313
Crawler tractors .....	farms number	428 522	12 14	10 11	25 28	74 86	71 86	67 73	169 224
Coffee depulpers .....	farms number	437 503	83 85	112 123	137 151	66 79	20 35	7 11	12 19
Mechanical coffee dryers .....	farms number	310 560	11 23	76 91	127 211	59 121	19 56	8 17	10 41
Solar or air coffee dryers .....	farms number	99 167	27 35	20 64	25 33	11 16	10 13	- 6	6 6
Mechanical coffee washers .....	farms number	172 210	12 18	10 12	80 85	44 58	13 19	4 8	9 10
Milking machines .....	farms number	315 4,084	2 (D)	8 (D)	40 403	54 356	88 1,031	45 654	78 1,580
Milk coolers .....	farms number	315 472	2 (D)	8 (D)	40 51	54 62	88 123	45 66	78 159
Emergency electric generators .....	farms number	1,770 1,990	446 447	398 407	329 412	154 165	140 168	133 152	169 238
Selected buildings and facilities:									
Buildings used to house livestock .....	farms number	2,654 3,779	982 1,114	335 414	532 702	266 515	247 468	125 177	166 383
Storage buildings for crops .....	farms number	2,105 2,500	482 699	375 384	621 639	182 214	170 210	70 76	203 276
Buildings for machinery .....	farms number	2,067 2,336	397 461	282 300	569 599	203 222	203 234	161 206	250 312
Greenhouses .....	farms number	803 4,512	494 3,132	154 776	75 298	23 87	16 67	11 48	30 104

See footnote(s) at end of table.

--continued

**Table 83. Summary by Size of Farm: 2012 (continued)**

[Totals may not add due to rounding. For meaning of abbreviations and symbols, see introductory text.]

Item	Total	Less than 10 cuerdas	10 to 19 cuerdas	20 to 49 cuerdas	50 to 99 cuerdas	100 to 174 cuerdas	175 to 259 cuerdas	260 cuerdas or more
<b>SELECTED MACHINERY, EQUIPMENT, BUILDINGS, AND FACILITIES ON DECEMBER 31, 2012 - Con.</b>								
Selected buildings and facilities: - Con.								
Houses for agregados and other workers .....farms	2,280	679	641	536	133	87	89	114
number	3,625	1,045	803	970	227	210	135	233
<b>ESTIMATED MARKET VALUE OF ALL MACHINERY AND EQUIPMENT</b>								
Total .....farms	10,493	3,594	2,306	2,521	800	529	348	393
dollars	365,219,750	51,413,988	54,094,617	48,258,025	62,560,072	22,134,509	28,455,201	98,153,338
Farms by value group:								
\$1 to \$999 .....farms	1,950	777	409	536	79	75	58	16
dollars	683,573	254,222	145,327	210,632	24,344	28,973	14,997	5,078
\$1,000 to \$9,999 .....farms	5,128	2,309	1,229	1,131	259	127	33	40
dollars	19,857,370	8,563,424	4,664,818	4,577,148	1,158,223	524,731	172,983	196,043
\$10,000 to \$29,999 .....farms	1,620	324	318	406	292	118	108	54
dollars	26,049,264	4,766,689	4,694,880	6,460,620	5,218,750	2,298,313	1,721,296	888,716
\$30,000 to \$49,999 .....farms	396	51	100	100	41	52	20	32
dollars	14,131,388	1,867,241	3,332,198	3,419,346	1,629,166	1,882,333	799,963	1,201,141
\$50,000 or more .....farms	1,999	133	250	348	129	157	129	251
dollars	304,498,155	35,962,412	41,257,394	33,590,279	54,529,589	17,400,159	25,745,962	95,862,360
<b>ESTIMATED MARKET VALUE OF ALL LAND, BUILDINGS, AND FACILITIES</b>								
Total .....farms	13,159	5,129	2,859	2,872	940	563	399	395
dollars	4,198,181,341	505,162,730	364,418,874	613,750,626	438,267,403	447,729,300	526,525,636	1,297,766,772
Farms by value group:								
\$1 to \$9,999 .....farms	180	180	-	-	-	-	-	-
dollars	998,562	998,562	-	-	-	-	-	-
\$10,000 to \$49,999 .....farms	1,840	1,382	291	166	-	1	-	-
dollars	50,498,465	37,000,415	8,868,267	(D)	-	(D)	-	-
\$50,000 to \$99,999 .....farms	3,197	1,643	974	565	13	1	1	-
dollars	226,366,102	120,677,742	66,030,755	38,524,285	(D)	(D)	(D)	-
\$100,000 to \$249,999 .....farms	4,378	1,560	1,276	1,183	314	41	4	-
dollars	668,352,027	227,701,114	184,857,729	191,867,880	55,275,903	7,830,951	818,450	-
\$250,000 to \$499,999 .....farms	1,967	310	299	848	280	176	25	29
dollars	641,220,226	81,434,897	88,410,123	285,674,553	101,378,699	63,190,787	9,914,439	11,216,728
\$500,000 or more .....farms	1,597	54	19	110	333	344	369	366
dollars	2,610,745,959	37,350,000	16,252,000	93,064,125	280,619,481	376,637,562	515,712,747	1,286,550,044
<b>AGRICULTURAL CHEMICALS USED, INCLUDING FERTILIZER</b>								
Any chemical use .....farms								
Commercial fertilizer used on cropland .....farms	8,841	3,245	2,160	1,928	546	407	279	274
cuerdas on which used	7,687	3,060	1,983	1,619	381	269	220	155
Commercial fertilizer used on pastureland .....farms	86,940	6,326	10,791	17,579	10,867	9,508	11,491	20,379
cuerdas on which used	558	38	104	100	101	84	28	103
Organic fertilizer .....farms	28,966	51	454	1,527	3,130	3,232	1,654	18,918
cuerdas on which used	507	46	138	100	86	58	20	58
Chemical products (sprays, dusts, fumigants, etc.) used to control-	23,809	102	681	678	1,992	1,809	1,515	17,022
Insects on crops .....farms								
Diseases in crops and orchards .....farms	2,914	1,160	661	525	174	153	155	86
Weeds, grass, or brush in crops and pastures .....farms	47,356	1,782	2,822	5,082	4,159	7,011	7,546	18,954
Nematodes on crops .....farms	2,239	736	448	588	141	130	113	83
cuerdas on which used	32,328	954	1,965	3,703	3,176	4,050	6,314	12,167
cuerdas on which used	5,911	2,012	1,497	1,258	388	319	233	202
cuerdas on which used	109,026	4,623	8,392	14,926	12,996	17,672	14,875	35,391
cuerdas on which used	2,004	663	414	440	152	125	126	84
cuerdas on which used	28,035	657	1,606	3,761	3,806	3,263	6,408	8,534
<b>HIRED FARM WORKERS, AGREGADOS, AND SHARECROPPERS</b>								
Workers who worked 5 months or longer .....farms	5,034	1,645	1,296	1,161	422	230	123	156
Workers who worked less than 5 months .....farms	14,922	2,944	2,636	2,758	1,304	956	961	3,360
Agregado and sharecropper families living on place December 31 .....farms	4,282	999	915	1,007	404	350	267	339
number	15,200	1,624	1,474	2,122	1,265	2,073	1,457	5,173
number	1,450	466	408	326	79	49	49	72
number	2,277	618	483	642	167	114	89	162
<b>LIVESTOCK, POULTRY, AND THEIR PRODUCTS</b>								
<b>Inventory</b>								
Total cattle and calves .....farms	3,223	412	560	903	492	345	236	275
number	257,285	3,182	6,104	20,815	25,405	33,086	55,916	112,777
All cows .....farms	2,522	374	374	732	345	276	204	217
number	130,339	1,363	1,819	9,227	11,887	18,918	25,744	61,381
All heifers and heifer calves .....farms	2,528	250	468	706	416	269	208	211
number	65,579	888	2,411	6,587	8,665	9,467	11,693	25,868
Bulls, steers, bull calves, and steer calves .....farms	2,810	377	439	784	402	321	227	260
number	61,367	931	1,874	5,001	4,853	4,701	18,479	25,528
Dairy cattle .....farms	834	98	87	218	185	104	57	85
number	99,892	273	1,540	8,064	11,847	21,882	13,793	42,493
Cows .....farms	555	86	34	122	94	92	49	78
number	64,494	168	646	4,546	6,168	15,253	9,359	28,354
Heifers and heifer calves .....farms	669	18	81	182	149	102	54	83
number	35,398	105	894	3,518	5,679	6,629	4,434	14,139
Beef cattle .....farms	2,276	295	460	688	296	225	159	153
number	96,026	1,978	2,690	7,750	8,705	6,503	23,644	44,756
Cows .....farms	2,004	290	344	619	256	190	157	148
number	65,845	1,195	1,173	4,681	5,719	3,665	16,385	33,027
Heifers and heifer calves .....farms	1,907	235	396	529	273	177	157	140
number	30,181	783	1,517	3,069	2,986	2,838	7,259	11,729

See footnote(s) at end of table.

--continued

**Table 83. Summary by Size of Farm: 2012 (continued)**

[Totals may not add due to rounding. For meaning of abbreviations and symbols, see introductory text.]

Item	Total	Less than 10 cuerdas	10 to 19 cuerdas	20 to 49 cuerdas	50 to 99 cuerdas	100 to 174 cuerdas	175 to 259 cuerdas	260 cuerdas or more
<b>LIVESTOCK, POULTRY, AND THEIR PRODUCTS - Con.</b>								
<b>Inventory - Con.</b>								
Total hogs and pigs .....	farms 631	293	154	55	81	23	11	14
	number 48,262	11,478	7,818	6,273	11,559	4,042	595	6,497
Hogs and pigs for sale .....	farms 567	277	139	44	77	15	8	7
	number 32,843	8,137	6,099	5,057	9,162	2,639	441	1,308
Under 3 months old .....	farms 281	135	29	25	71	8	6	7
	number 15,504	2,920	2,218	1,705	5,356	1,792	(D)	(D)
3 months old and older .....	farms 438	218	125	33	42	14	5	1
	number 17,339	5,217	3,881	3,352	3,806	847	(D)	(D)
Hogs and pigs for breeding .....	farms 434	218	48	47	78	21	8	14
	number 15,419	3,341	1,719	1,216	2,397	1,403	154	5,189
Boars .....	farms 355	163	42	39	76	19	6	10
	number 7,912	2,088	421	393	363	309	28	4,310
Sows and their replacements .....	farms 422	214	46	47	75	21	6	13
	number 7,507	1,253	1,298	823	2,034	1,094	126	879
Total other livestock .....	farms 1,988	768	284	391	176	87	168	113
	number 45,853	14,871	7,382	7,547	4,673	6,116	2,540	2,570
Horses .....	farms 1,214	363	155	268	107	55	155	110
	number 10,307	2,340	363	2,560	1,012	440	1,559	1,879
Paso Finos (see text) .....	farms 204	70	36	34	5	20	4	35
	number 1,363	232	(D)	(D)	(D)	(D)	(D)	306
Other purebreds (see text) .....	farms 48	22	2	3	2	2	2	14
	number 1,141	408	(D)	(D)	(D)	(D)	(D)	377
Common (mixed breed)(see text) .....	farms 1,074	327	122	239	100	34	150	102
	number 7,803	1,700	195	2,080	898	215	1,519	1,196
Burros and burritos (see text) .....	farms 30	-	1	18	2	-	1	8
	number 47	(D)	(D)	20	(D)	(D)	(D)	12
Sheep .....	farms 425	118	88	120	22	27	34	16
	number 12,539	1,284	1,572	3,113	546	5,126	508	390
Goats .....	farms 470	220	22	37	127	30	27	7
	number 5,655	2,199	433	498	1,961	256	249	59
Hives of bees .....	farms 46	28	7	5	2	-	-	-
	number 1,274	(D)	(D)	36	(D)	34	-	-
Rabbits .....	farms 329	218	49	22	23	7	3	7
	number 15,927	7,910	4,932	1,263	1,110	260	222	230
Other livestock (see text) .....	farms 10	2	2	4	1	-	1	-
	number 104	(D)	(D)	57	(D)	-	(D)	-
Aquaculture above-ground tanks (see text) .....	farms 37	6	3	25	1	2	-	-
	number 448	90	(D)	286	(D)	(D)	-	-
Aquaculture in-ground ponds (see text) .....	farms 48	4	7	30	4	2	-	1
	number 332	8	77	237	(D)	(D)	-	(D)
	cuerdas 252	(D)	24	223	1	(D)	-	(D)
Laying hens (see text) .....	farms 343	131	90	23	56	9	29	5
	number 304,789	26,720	38,612	(D)	504	(D)	77,204	(D)
Table egg layers (see text) .....	farms 334	128	90	20	54	9	28	5
	number 304,214	26,611	38,597	(D)	293	(D)	77,105	(D)
Hatching egg layers (see text) .....	farms 124	45	4	7	44	-	24	-
	number 575	109	15	141	211	-	99	-
Pullets for laying flock replacement .....	farms 44	30	6	6	1	-	1	-
	number 135,364	(D)	91,007	(D)	(D)	-	(D)	-
Broilers and other chickens for meat production .....	farms 83	16	18	24	18	4	-	3
	number 10,359,499	1,101,525	1,088,160	2,219,134	5,689,040	40	-	261,600
Fighting cocks .....	farms 949	618	94	139	66	3	25	4
	number 34,612	24,807	3,062	3,437	2,150	75	960	121
English hens (see text) .....	farms 569	376	47	60	54	5	24	3
	number 17,904	12,704	1,539	1,113	1,490	126	898	34
Yard chickens (see text) .....	farms 693	306	241	79	37	6	23	1
	number 18,892	9,015	6,137	1,958	1,115	(D)	570	(D)
Guineas .....	farms 222	117	20	25	54	4	1	1
	number 19,225	467	609	1,359	16,684	(D)	(D)	(D)
Other poultry .....	farms 208	104	20	69	6	4	3	2
	number 4,245	2,048	278	997	475	366	(D)	(D)
Poultry hatched .....	farms 24	8	8	8	-	-	-	-
	number 3,722	1,902	530	1,290	-	-	-	-
<b>Sales</b>								
Livestock, poultry, and their products .....	farms 4,119	956	797	1,003	505	356	216	285
	dollars 276,308,544	9,818,454	9,309,504	26,069,902	35,511,205	54,219,962	38,636,117	102,326,100
Cattle and calves sold .....	farms 2,911	338	513	776	469	338	209	268
	number 65,409	1,424	2,270	8,602	7,439	10,720	11,226	23,728
Calves under 500 pounds .....	dollars 33,605,544	649,460	1,267,804	4,749,963	3,589,896	4,375,897	6,513,732	12,458,792
	farms 1,000	121	124	248	160	110	92	145
	number 21,639	331	455	3,877	2,388	3,041	2,448	9,099
Cattle 500 pounds or more .....	dollars 4,869,849	101,324	92,344	1,903,900	464,340	271,664	369,656	1,666,621
	farms 2,469	267	413	661	413	312	184	219
	number 43,770	1,093	1,815	4,725	5,051	7,679	8,778	14,629
	dollars 28,735,695	548,136	1,175,460	2,846,063	3,125,556	4,104,233	6,144,076	10,792,171
Milk and other dairy products from cows sold .....	farms 318	2	8	41	57	88	45	77
	quarts 251,122,425	(D)	(D)	16,491,283	22,445,143	60,068,787	37,773,127	112,017,850
	dollars 189,425,127	(D)	(D)	12,680,925	17,475,140	45,051,879	28,939,364	83,363,273
Hogs and pigs .....	farms 532	214	150	48	76	23	8	13
	number 54,524	9,819	7,068	6,557	8,298	8,791	2,306	11,685
	dollars 8,019,245	1,060,324	945,261	1,197,845	1,438,142	(D)	(D)	(D)
Hogs and pigs for sale .....	farms 498	205	139	45	70	22	8	9
	number 47,543	7,698	6,282	5,816	(D)	8,388	(D)	9,213
	dollars 6,853,970	684,144	(D)	1,086,005	1,367,157	(D)	(D)	(D)

See footnote(s) at end of table.

--continued

**Table 83. Summary by Size of Farm: 2012 (continued)**

[Totals may not add due to rounding. For meaning of abbreviations and symbols, see introductory text.]

Item	Total	Less than 10 cuerdas	10 to 19 cuerdas	20 to 49 cuerdas	50 to 99 cuerdas	100 to 174 cuerdas	175 to 259 cuerdas	260 cuerdas or more
<b>LIVESTOCK, POULTRY, AND THEIR PRODUCTS - Con.</b>								
<b>Sales - Con.</b>								
Livestock, poultry, and their products - Con.								
Hogs and pigs - Con.								
Hogs and pigs for sale - Con.								
Under 3 months old .....farms	186	82	22	24	36	12	4	6
number	12,826	2,601	1,739	1,437	(D)	2,982	(D)	213
dollars	506,053	104,271	(D)	56,240	103,244	99,520	(D)	(D)
3 months old and older .....farms	402	191	126	27	36	14	5	3
number	34,717	5,097	4,543	4,379	5,102	5,406	1,190	9,000
dollars	6,347,917	579,873	699,381	1,029,765	1,263,913	(D)	(D)	(D)
Hogs and pigs for breeding .....farms	173	73	28	19	36	9	1	7
number	6,981	2,121	786	741	(D)	403	(D)	2,472
dollars	1,165,275	376,180	(D)	111,840	70,985	(D)	(D)	382,400
Sows and their replacements .....farms	112	23	27	16	32	8	1	5
number	2,278	348	736	234	296	(D)	(D)	(D)
dollars	391,750	35,455	152,060	43,500	(D)	(D)	(D)	(D)
Boars .....farms	95	60	9	10	6	7	1	2
number	4,703	1,773	50	507	(D)	(D)	(D)	(D)
dollars	773,525	340,725	(D)	68,340	(D)	(D)	(D)	(D)
Total other livestock .....farms	591	231	115	141	37	33	8	25
number	43,804	12,096	4,207	3,007	18,930	4,515	513	506
dollars	3,834,586	802,487	(D)	730,580	(D)	(D)	(D)	(D)
Horses .....farms	149	32	5	77	7	6	2	19
number	705	71	(D)	309	(D)	(D)	(D)	261
dollars	2,624,585	(D)	(D)	599,200	(D)	(D)	(D)	(D)
Paso Finos (see text) .....farms	29	4	-	20	-	3	-	2
number	122	(D)	-	94	-	3	-	(D)
dollars	544,760	(D)	-	468,000	-	(D)	-	(D)
Other purebreds (see text) .....farms	32	22	-	3	2	1	1	2
number	203	(D)	-	8	(D)	(D)	(D)	(D)
dollars	1,934,550	490,000	-	(D)	(D)	(D)	(D)	(D)
Common (mixed breed) (see text) .....farms	91	7	5	55	5	2	1	16
number	380	12	(D)	207	(D)	(D)	(D)	146
dollars	145,275	6,000	(D)	(D)	(D)	(D)	(D)	(D)
Burros and burritos (see text) .....farms	17	-	-	17	-	-	-	-
number	(D)	-	-	(D)	-	-	-	-
dollars	(D)	-	-	(D)	-	-	-	-
Sheep .....farms	276	112	78	54	4	23	2	3
number	7,519	1,428	894	1,222	126	3,720	(D)	(D)
dollars	645,730	(D)	92,835	(D)	12,290	380,250	(D)	(D)
Goats .....farms	131	79	13	12	1	23	2	1
number	1,579	717	137	(D)	(D)	536	(D)	(D)
dollars	287,550	163,375	(D)	(D)	(D)	(D)	(D)	(D)
Rabbits .....farms	98	17	39	6	26	3	2	5
number	33,982	9,880	3,169	1,325	18,779	(D)	(D)	(D)
dollars	275,671	70,672	38,585	(D)	(D)	2,500	(D)	1,152
Other livestock (see text) .....farms	1	-	1	-	-	-	-	-
number	(D)	-	(D)	-	-	-	-	-
dollars	(D)	-	(D)	-	-	-	-	-
Fish and other aquaculture .....farms	51	7	8	30	3	2	-	1
dollars	687,976	(D)	(D)	435,333	3,960	(D)	-	(D)
Honey .....farms	38	24	6	4	2	2	-	-
gallons	80,472	63,744	1,332	336	(D)	(D)	-	-
dollars	266,188	(D)	3,450	(D)	(D)	(D)	-	-
Other livestock products .....farms	23	5	4	2	1	-	2	9
dollars	94,119	3,600	(D)	(D)	(D)	-	(D)	(D)
Laying hens (see text) .....farms	18	8	-	5	-	1	3	1
number	207,467	(D)	-	76	-	(D)	56,000	(D)
dollars	348,989	(D)	-	302	-	(D)	(D)	(D)
Table egg layers (see text) .....farms	16	6	-	5	-	1	3	1
number	(D)	(D)	-	76	-	(D)	56,000	(D)
dollars	(D)	(D)	-	302	-	(D)	(D)	(D)
Hatching egg layers (see text) .....farms	2	2	-	-	-	-	-	-
number	(D)	(D)	-	-	-	-	-	-
dollars	(D)	(D)	-	-	-	-	-	-
Pullets for laying flock replacement .....farms	8	1	3	2	1	-	1	-
number	275,914	(D)	183,587	(D)	(D)	-	(D)	-
dollars	1,170,550	(D)	810,000	(D)	(D)	-	(D)	-
Broilers and other chickens for meat production .....farms	66	12	14	20	17	-	-	3
number	18,910,502	2,214,938	2,255,642	5,688,882	7,203,000	-	-	1,548,040
dollars	26,050,151	4,009,238	3,329,744	5,517,379	12,419,770	-	-	774,020
Fighting cocks .....farms	324	190	40	18	52	2	22	-
number	6,667	5,134	478	525	491	(D)	(D)	-
dollars	1,187,102	982,201	70,900	(D)	(D)	(D)	4,400	-
English hens (see text) .....farms	273	186	32	10	22	1	22	-
number	4,702	3,009	449	172	(D)	(D)	880	-
dollars	384,670	242,980	34,730	14,160	(D)	(D)	77,440	-
Yard chickens (see text) .....farms	155	109	19	3	24	-	-	-
number	7,023	5,895	495	(D)	(D)	-	-	-
dollars	28,888	(D)	2,334	(D)	1,940	-	-	-
Guineas .....farms	47	6	7	9	23	2	-	-
number	12,756	(D)	360	575	11,500	(D)	-	-
dollars	147,044	(D)	3,772	3,668	138,000	(D)	-	-
Other poultry .....farms	43	29	4	3	1	2	2	2
number	4,459	3,996	31	27	(D)	(D)	(D)	(D)
dollars	52,874	(D)	362	270	(D)	(D)	(D)	(D)
Total chicken eggs .....farms	292	114	80	14	49	4	26	5
dozens	6,136,338	597,996	671,973	(D)	2,940	(D)	1,594,235	(D)
dollars	11,005,491	1,443,201	742,961	(D)	6,120	(D)	2,633,683	(D)

See footnote(s) at end of table.

--continued



**Table 83. Summary by Size of Farm: 2012 (continued)**

[Totals may not add due to rounding. For meaning of abbreviations and symbols, see introductory text.]

Item	Total	Less than 10 cuerdas	10 to 19 cuerdas	20 to 49 cuerdas	50 to 99 cuerdas	100 to 174 cuerdas	175 to 259 cuerdas	260 cuerdas or more
<b>LIVESTOCK, POULTRY, AND THEIR PRODUCTS - Con.</b>								
<b>Sales - Con.</b>								
Livestock, poultry, and their products - Con.								
Total chicken eggs - Con.								
Eggs for consumption .....	289	113	79	13	49	4	26	5
dozens	6,129,990	597,583	(D)	(D)	1,140	(D)	1,592,900	(D)
dollars	10,996,046	1,442,550	(D)	(D)	(D)	(D)	2,631,680	(D)
Eggs for hatching .....	111	42	1	3	42	-	23	-
dozens	6,348	413	(D)	(D)	1,800	-	1,335	-
dollars	9,445	651	(D)	(D)	(D)	-	2,003	-
All poultry and poultry products .....	706	377	143	63	78	8	28	9
dollars	40,375,759	6,876,294	4,994,803	6,273,286	12,640,350	(D)	(D)	(D)
<b>CROPS HARVESTED</b>								
<b>Major Crops</b>								
Coffee grown in the shade .....	1,919	840	463	485	65	26	28	12
trees not of bearing age	1,328,482	182,302	219,482	600,566	100,188	(D)	40,618	(D)
trees of bearing age	8,233,901	1,659,729	2,081,051	2,961,036	546,575	(D)	517,124	(D)
cuerdas	9,337	1,735	2,153	3,567	687	303	548	344
cwt	32,155	7,631	6,707	12,473	1,682	1,079	1,847	736
Coffee grown without shade .....	3,104	1,154	1,001	672	157	64	36	20
trees not of bearing age	3,259,880	335,250	636,456	435,039	719,940	(D)	723,800	(D)
trees of bearing age	23,739,586	2,994,124	4,646,887	8,172,824	3,505,739	(D)	1,854,846	(D)
cuerdas	23,876	3,041	5,056	7,480	3,226	1,636	2,459	979
cwt	94,841	14,217	17,165	30,888	12,535	6,795	9,309	3,932
Pineapples .....	106	64	22	5	3	8	1	3
plants not of bearing age	2,601,841	119,901	(D)	243,805	(D)	(D)	-	(D)
plants of bearing age	3,123,252	151,700	(D)	(D)	(D)	149,200	(D)	(D)
cuerdas	330	(D)	15	42	12	37	(D)	(D)
tons	2,186	150	68	167	(D)	174	(D)	(D)
Plantains .....	4,737	1,887	1,077	1,057	273	193	155	95
trees not of bearing age	7,964,606	669,131	892,878	1,037,836	1,053,589	821,265	2,241,725	1,248,182
trees of bearing age	11,955,808	601,285	916,440	2,015,497	1,878,705	1,876,630	2,493,743	2,173,508
cuerdas	22,719	1,537	2,074	3,926	3,371	3,076	4,734	4,001
thousands	405,256	16,838	25,848	46,403	164,233	55,999	44,007	51,928
Bananas .....	1,828	689	490	481	85	39	17	27
trees not of bearing age	939,673	193,401	132,668	245,522	109,176	117,240	15,475	126,191
trees of bearing age	4,043,016	208,791	585,535	1,017,970	550,927	263,448	301,909	1,114,436
cuerdas	6,639	523	1,130	1,417	1,086	465	377	1,641
thousands	295,488	(D)	37,575	47,839	37,325	24,972	(D)	99,098
<b>Field Crops</b>								
Pigeon peas .....	383	121	174	53	22	5	5	3
cuerdas	742	43	324	181	37	96	51	12
cwt	7,934	317	3,768	2,264	212	795	398	180
Dry beans .....	441	151	151	101	23	6	5	4
cuerdas	520	183	124	97	42	19	(D)	(D)
cwt	4,920	1,112	1,274	843	516	216	(D)	(D)
Green beans .....	132	26	60	24	17	-	3	2
cuerdas	283	18	171	39	24	-	(D)	(D)
cwt	6,627	234	5,276	547	(D)	-	(D)	(D)
Corn .....	118	16	22	63	7	1	2	7
cuerdas	1,043	9	17	39	7	(D)	(D)	969
cwt	11,480	68	180	439	91	(D)	(D)	10,667
Soybeans .....	7	-	-	-	-	1	-	6
cuerdas	1,648	-	-	-	-	(D)	-	(D)
cwt	21,280	-	-	-	-	(D)	-	(D)
Other field crops .....	34	17	4	2	2	2	2	5
cuerdas	1,431	30	6	(D)	(D)	(D)	(D)	1,351
cwt	37,856	(D)	135	(D)	(D)	(D)	(D)	31,553
<b>Root Crops or Tubers</b>								
Dasheens .....	107	19	62	10	10	5	-	1
cuerdas	90	11	55	11	8	(D)	-	(D)
cwt	3,144	1,053	897	475	430	(D)	-	(D)
Cassava .....	233	15	160	23	14	2	9	10
cuerdas	499	(D)	298	39	64	(D)	43	31
cwt	34,373	1,727	21,051	2,901	3,495	(D)	(D)	3,459
Root celery .....	158	105	14	19	13	4	2	1
cuerdas	210	24	19	45	46	51	(D)	(D)
cwt	13,728	2,405	(D)	2,637	2,465	2,750	(D)	(D)
Sweetpotatoes .....	103	6	67	12	9	-	1	8
cuerdas	333	(D)	69	20	16	-	(D)	223
cwt	40,360	(D)	2,190	996	770	-	(D)	35,726
Ginger root .....	34	3	13	10	5	3	-	-
cuerdas	56	2	14	25	9	6	-	-
cwt	2,778	110	833	1,129	334	372	-	-
Yams .....	565	194	137	163	37	20	7	7
cuerdas	923	179	123	329	166	76	40	10
cwt	42,217	6,820	4,909	17,071	7,287	1,719	3,930	481
Taniers .....	583	147	165	202	39	10	6	14
cuerdas	492	84	133	162	50	21	14	29
cwt	15,993	2,441	3,315	3,498	2,750	1,673	880	1,436
Other root crops or tubers .....	7	1	5	1	-	-	-	-
cuerdas	26	(D)	26	(D)	-	-	-	-
cwt	752	(D)	(D)	(D)	-	-	-	-
<b>Fruits and Coconuts</b>								
Coconuts .....	36	13	8	10	3	1	-	1
trees not of bearing age	602	125	(D)	102	-	(D)	-	(D)
trees of bearing age	2,669	69	(D)	2,540	(D)	-	-	-
cuerdas	60	2	2	53	1	(D)	-	(D)
hundreds	2,221	(D)	(D)	2,082	(D)	-	-	-

See footnote(s) at end of table.

--continued

**Table 83. Summary by Size of Farm: 2012 (continued)**

[Totals may not add due to rounding. For meaning of abbreviations and symbols, see introductory text.]

Item	Total	Less than 10 cuerdas	10 to 19 cuerdas	20 to 49 cuerdas	50 to 99 cuerdas	100 to 174 cuerdas	175 to 259 cuerdas	260 cuerdas or more
<b>CROPS HARVESTED - Con.</b>								
<b>Fruits and Coconuts - Con.</b>								
Grapefruit .....farms	220	41	36	120	7	7	4	5
trees not of bearing age	2,701	152	264	1,672	(D)	(D)	-	(D)
trees of bearing age	22,796	932	1,420	16,726	(D)	(D)	(D)	(D)
cuerdas	232	10	17	165	7	5	(D)	(D)
hundreds	10,241	841	2,234	4,654	309	(D)	121	(D)
Oranges .....farms	1,979	580	612	481	135	87	58	26
trees not of bearing age	254,222	30,462	63,590	47,343	28,299	63,221	10,244	11,063
trees of bearing age	779,126	46,899	169,252	155,499	159,428	120,283	79,415	48,350
cuerdas	8,759	596	1,696	1,483	2,311	1,239	965	470
hundreds	786,309	37,214	137,665	134,312	138,572	192,501	105,329	40,716
Chironjas .....farms	213	67	39	80	7	9	5	6
trees not of bearing age	2,528	1,594	451	200	(D)	(D)	(D)	-
trees of bearing age	23,786	603	6,085	8,097	(D)	(D)	221	920
cuerdas	317	27	46	172	(D)	16	2	(D)
hundreds	14,473	842	7,858	1,758	(D)	781	311	(D)
Avocados .....farms	503	101	220	110	21	31	10	9
trees not of bearing age	16,279	829	3,481	4,423	957	3,170	1,190	1,989
trees of bearing age	32,591	983	3,196	4,398	3,512	10,302	2,912	6,968
cuerdas	797	31	108	149	83	184	87	147
hundreds	21,425	936	2,542	5,518	1,482	4,480	2,534	3,805
Mangoes .....farms	157	13	104	14	5	4	1	16
trees not of bearing age	18,824	86	(D)	1,405	(D)	1,300	(D)	(D)
trees of bearing age	167,130	71	164	278	230	3,800	(D)	(D)
cuerdas	3,213	3	62	(D)	(D)	72	(D)	2,974
hundreds	251,618	56	271	331	325	(D)	(D)	238,135
Soursops .....farms	127	25	55	37	4	4	1	1
trees not of bearing age	7,840	(D)	3,951	2,225	(D)	(D)	-	(D)
trees of bearing age	1,087	(D)	312	144	(D)	(D)	(D)	-
cuerdas	74	5	39	18	(Z)	7	(D)	(D)
cwt	339	46	(D)	83	(D)	(D)	(D)	-
Citrons .....farms	9	4	-	3	-	2	-	-
trees not of bearing age	2,944	(D)	-	(D)	-	-	-	-
trees of bearing age	2,482	(D)	-	(D)	-	(D)	-	-
cuerdas	18	(D)	-	(D)	-	(D)	-	-
hundreds	458	(D)	-	(D)	-	(D)	-	-
Papayas .....farms	84	17	9	16	15	10	6	11
trees not of bearing age	274,505	847	(D)	2,958	2,490	(D)	(D)	146,668
trees of bearing age	595,322	1,211	(D)	4,809	29,520	(D)	(D)	376,927
cuerdas	874	3	6	9	32	103	142	579
cwt	160,298	527	1,210	1,040	5,834	26,750	54,276	70,661
Passion fruit .....farms	20	10	1	5	4	-	-	-
vines not of bearing age	598	(D)	(D)	(D)	-	-	-	-
vines of bearing age	1,576	(D)	-	(D)	1,275	-	-	-
cuerdas	7	2	(D)	(D)	3	-	-	-
cwt	222	10	-	90	123	-	-	-
Quenepas .....farms	21	5	3	8	1	3	-	1
trees not of bearing age	(D)	54	(D)	(D)	-	(D)	-	(D)
trees of bearing age	(D)	-	(D)	(D)	(D)	(D)	-	(D)
cuerdas	40	1	(Z)	3	(D)	(D)	-	(D)
cwt	(D)	-	(D)	12	(D)	(D)	-	(D)
Lemons and limes .....farms	221	38	30	95	12	33	5	8
trees not of bearing age	14,251	(D)	2,221	4,995	1,865	4,320	(D)	-
trees of bearing age	32,414	(D)	939	12,865	848	7,607	(D)	7,525
cuerdas	310	(D)	22	110	29	79	(D)	45
hundreds	44,762	485	(D)	6,807	1,251	15,766	(D)	12,492
Starfruit .....farms	43	17	5	12	3	3	1	2
trees not of bearing age	718	155	(D)	(D)	(D)	(D)	(D)	-
trees of bearing age	832	12	(D)	(D)	(D)	(D)	-	(D)
cuerdas	13	1	(Z)	4	(D)	4	(D)	(D)
cwt	937	33	(D)	604	(D)	(D)	-	(D)
Other fruit .....farms	210	69	84	26	12	15	2	2
trees not of bearing age	9,909	2,525	987	570	1,672	(D)	(D)	(D)
trees of bearing age	60,118	2,280	45,440	6,771	3,277	(D)	(D)	(D)
cuerdas	244	33	93	43	29	22	(D)	(D)
cwt	38,859	(D)	38,476	87	170	(D)	(D)	(D)
<b>Vegetables or Melons</b>								
Tomatoes (including hydroponics) .....farms	120	50	51	7	4	1	2	5
cuerdas	784	(D)	3	3	1	(D)	(D)	(D)
pounds	(D)	85,565	10,020	18,040	51,500	(D)	(D)	(D)
Cucumbers (including hydroponics) .....farms	178	8	61	87	14	3	2	3
cuerdas	358	3	148	62	39	(D)	(D)	24
pounds	(D)	(D)	752,301	290,680	347,680	(D)	(D)	74,226
String beans .....farms	109	3	102	4	-	-	-	-
cuerdas	17	1	16	1	-	-	-	-
pounds	27,120	(D)	18,120	(D)	-	-	-	-
Lettuce (including hydroponics) .....farms	174	95	56	16	4	1	2	-
cuerdas	56	40	5	10	1	(D)	(D)	-
pounds	1,310,236	1,171,337	55,246	67,255	(D)	(D)	(D)	-
Onions .....farms	34	-	-	-	4	26	2	2
cuerdas	297	-	-	-	104	133	(D)	(D)
pounds	4,375,600	-	-	-	1,290,000	2,295,050	(D)	(D)
Herbs and aromatic plants (including hydroponics) .....farms	395	157	197	26	8	3	3	1
cuerdas	223	59	132	17	11	(D)	1	(D)
pounds	3,797,884	445,098	3,025,724	180,861	(D)	(D)	45,573	(D)
Peppers (excluding hydroponics) .....farms	189	52	108	5	4	9	7	4
cuerdas	486	14	19	3	(D)	112	303	(D)
pounds	7,847,412	37,234	314,680	4,438	78,102	1,825,582	5,573,312	14,064
Cabbage .....farms	12	1	1	4	4	-	1	1
cuerdas	48	(D)	(D)	17	3	-	(D)	(D)
pounds	780,231	(D)	(D)	(D)	29,500	-	(D)	(D)
Eggplant .....farms	219	6	103	82	11	10	5	2
cuerdas	306	(D)	41	49	45	106	61	(D)
pounds	3,789,265	(D)	592,830	462,733	644,890	1,220,529	825,000	(D)

See footnote(s) at end of table.

--continued

**Table 83. Summary by Size of Farm: 2012 (continued)**

[Totals may not add due to rounding. For meaning of abbreviations and symbols, see introductory text.]

Item	Total	Less than 10 cuerdas	10 to 19 cuerdas	20 to 49 cuerdas	50 to 99 cuerdas	100 to 174 cuerdas	175 to 259 cuerdas	260 cuerdas or more
<b>CROPS HARVESTED - Con.</b>								
<b>Vegetables or Melons - Con.</b>								
Pumpkins ..... farms	677	189	244	160	30	26	17	11
..... cuerdas	2,678	116	319	521	201	686	528	306
..... pounds	27,964,504	589,089	1,202,080	6,179,601	2,692,576	8,192,376	6,391,527	2,717,255
Squash ..... farms	3	-	-	1	1	-	1	-
..... cuerdas	(D)	-	-	(D)	(D)	-	(D)	-
..... pounds	(D)	-	-	(D)	(D)	-	(D)	-
Sweet peppers (Aji dulce) (excluding hydroponics) ..... farms	603	193	197	164	25	13	9	2
..... cuerdas	844	80	131	517	53	29	(D)	(D)
..... pounds	(D)	258,871	(D)	(D)	252,509	268,050	154,400	(D)
Watermelons ..... farms	35	1	-	2	5	12	9	6
..... cuerdas	661	(D)	-	(D)	76	219	317	(D)
..... pounds	16,011,910	(D)	-	(D)	1,263,250	4,414,420	9,552,461	(D)
Honeydew melons ..... farms	4	-	-	1	-	1	-	2
..... cuerdas	30	-	-	(D)	-	(D)	-	(D)
..... pounds	128,910	-	-	(D)	-	(D)	-	(D)
Cantaloupes ..... farms	2	-	-	-	-	-	-	2
..... cuerdas	(D)	-	-	-	-	-	-	(D)
..... pounds	(D)	-	-	-	-	-	-	(D)
Sweet corn ..... farms	11	2	-	4	4	-	1	-
..... cuerdas	11	(D)	-	(D)	3	-	(D)	-
..... pounds	24,613	(D)	-	(D)	4,475	-	(D)	-
Other vegetables or melons (including hydroponics) ..... farms	91	24	41	15	7	2	2	-
..... cuerdas	152	(D)	38	47	36	(D)	(D)	-
..... pounds	1,882,634	1,308,540	128,241	283,739	118,450	(D)	(D)	-
<b>Other Crops</b>								
Nursery and greenhouse crops, floriculture, and sod ..... farms	662	374	135	54	24	16	28	31
..... cuerdas	2,842	305	601	181	148	185	420	1,002
Grasses ..... farms	554	34	18	135	172	36	23	135
..... cuerdas	37,848	234	186	2,632	5,194	2,308	2,236	24,958

<sup>1</sup> Programs include the Conservation Reserve Program, Wetlands Reserve Program, Farmable Wetlands Program, and the Conservation Reserve Enhancement Program.

<sup>2</sup> Data reflect actual census results and do not include any administrative data from government agencies.

**Table 84. Summary by Market Value of Agricultural Products Sold: 2012**

[Totals may not add due to rounding. For meaning of abbreviations and symbols, see introductory text.]

Item	Total	Less than \$1,000	\$1,000 to \$2,499	\$2,500 to \$4,999	\$5,000 to \$7,499	\$7,500 to \$9,999	\$10,000 to \$19,999
<b>FARMS AND LAND IN FARMS</b>							
Farms .....number	13,159	1,837	2,015	1,986	1,209	771	1,521
Land in farms .....cuerdas	584,988	19,357	31,344	41,199	27,300	22,619	59,567
Average size of farm .....cuerdas	44.5	10.5	15.6	20.7	22.6	29.3	39.2
Farms by size:							
Less than 10 cuerdas .....	5,129	1,190	1,068	771	555	235	310
10 to 19 cuerdas .....	2,859	386	488	509	323	217	438
20 to 49 cuerdas .....	2,872	238	356	533	196	228	478
50 to 99 cuerdas .....	940	10	84	143	74	40	133
100 to 174 cuerdas .....	563	7	11	14	49	17	106
175 to 259 cuerdas .....	401	6	2	13	3	31	30
260 cuerdas or more .....	395	-	6	3	9	3	26
<b>LAND IN FARMS ACCORDING TO USE</b>							
Total cropland .....farms	12,510	1,713	1,979	1,823	1,156	760	1,478
.....cuerdas	433,563	12,868	22,085	28,008	20,424	16,771	45,889
Harvested cropland .....farms	10,008	1,341	1,658	1,455	977	676	1,301
.....cuerdas	127,372	2,567	5,113	7,325	5,709	4,794	13,812
Cropland used only for pasture or grazing .....farms	4,048	618	461	559	328	125	458
.....cuerdas	219,533	6,274	11,346	10,190	11,163	9,346	19,811
Cropland used for cover crops, legumes, and soil improvement, but not harvested and not pastured or grazed .....farms	281	38	22	33	35	7	35
.....cuerdas	5,145	583	170	397	187	40	274
Cropland on which all crops failed .....farms	773	78	96	65	101	17	175
.....cuerdas	2,939	313	189	335	166	43	267
Cropland idle .....farms	4,931	527	941	811	332	239	732
.....cuerdas	78,575	3,130	5,267	9,760	3,199	2,548	11,726
Pastureland and rangeland other than cropland and woodland .....farms	2,033	229	315	349	182	107	156
.....cuerdas	67,150	1,606	4,487	6,236	2,880	2,061	5,183
Woodland, forest, and underbrush that cannot be used for cultivation or pasture .....farms	3,130	337	397	639	288	169	288
.....cuerdas	42,712	2,838	2,043	4,204	1,998	1,151	4,665
All other land including land in house lots, buildings, ponds, roads, wasteland, etc. ....farms	9,119	1,160	1,320	1,381	837	547	1,097
.....cuerdas	41,563	2,046	2,729	2,751	1,999	2,637	3,830
<b>IRRIGATION</b>							
Land irrigated .....farms	1,073	69	31	86	88	18	111
.....cuerdas	53,361	291	64	154	218	131	549
water (acre-feet)	30,829	9	14	61	63	31	79
Public system .....farms	229	3	5	5	72	8	22
.....cuerdas	14,675	3	7	9	147	80	259
Private system .....farms	862	66	26	82	17	13	92
.....cuerdas	38,686	288	57	145	71	51	290
Farms by type of irrigation:							
Gravity .....	198	11	13	67	6	3	10
Drip .....	468	7	9	7	63	7	32
Sprinkler .....	297	4	5	5	15	7	61
Other .....	109	47	4	5	4	1	8
Farms by major source of irrigation water for private systems:							
Well .....	530	15	20	18	7	8	74
River or stream .....	131	3	2	52	4	-	6
Lake or private pond .....	88	-	-	3	1	1	3
Canal .....	16	-	-	-	1	-	2
Other .....	95	48	4	9	4	4	7
<b>TENURE AND PRIMARY OCCUPATION OF PRINCIPAL OPERATOR</b>							
All operators .....	13,159	1,837	2,015	1,986	1,209	771	1,521
Full owners .....	9,362	1,481	1,709	1,508	891	547	1,049
Part owners .....	1,069	52	28	54	101	58	74
Tenants .....	2,728	304	278	424	217	166	398
Primary occupation -							
Agriculture:							
Full owners .....	3,452	295	587	440	383	233	469
Part owners .....	683	6	9	8	20	10	51
Tenants .....	1,328	7	58	169	75	102	212
Nonagriculture:							
Full owners .....	5,910	1,186	1,122	1,068	508	314	580
Part owners .....	386	46	19	46	81	48	23
Tenants .....	1,400	297	220	255	142	64	186
<b>FARMS BY TYPE OF ORGANIZATION</b>							
Individual or family .....farms	11,938	1,803	1,969	1,803	1,121	705	1,408
.....cuerdas	406,461	18,772	29,746	33,188	24,692	19,208	50,110
Partnership .....farms	117	1	5	24	4	4	5
.....cuerdas	18,414	(D)	247	482	209	71	189
Corporation .....farms	738	19	17	94	22	54	73
.....cuerdas	138,152	385	384	4,985	1,009	2,887	5,827
Other .....farms	366	14	24	65	62	8	35
.....cuerdas	21,962	200	968	2,544	1,390	454	3,441
<b>CHARACTERISTICS OF PRINCIPAL OPERATORS</b>							
Years operating present farm:							
Less than 2 years .....	773	161	168	47	115	19	100
2 to 4 years .....	1,339	124	192	182	92	141	140
5 to 9 years .....	2,437	326	386	415	127	106	355
10 years or more .....	8,610	1,226	1,269	1,342	875	505	926

See footnote(s) at end of table.

--continued

**Table 84. Summary by Market Value of Agricultural Products Sold: 2012 (continued)**

[Totals may not add due to rounding. For meaning of abbreviations and symbols, see introductory text.]

Item	\$20,000 to \$24,999	\$25,000 to \$29,999	\$30,000 to \$39,999	\$40,000 to \$49,999	\$50,000 to \$59,999	\$60,000 or more
<b>FARMS AND LAND IN FARMS</b>						
Farms ..... number	302	292	374	276	118	1,322
Land in farms ..... cuerdas	13,155	15,277	35,507	18,882	12,466	255,173
Average size of farm ..... cuerdas	43.6	52.3	94.9	68.4	105.6	193
Farms by size:						
Less than 10 cuerdas .....	32	81	34	67	8	97
10 to 19 cuerdas .....	47	30	93	25	15	163
20 to 49 cuerdas .....	158	94	112	76	38	186
50 to 99 cuerdas .....	42	46	69	49	28	172
100 to 174 cuerdas .....	15	30	29	35	13	217
175 to 259 cuerdas .....	4	4	7	8	2	217
260 cuerdas or more .....	4	7	30	16	14	270
<b>LAND IN FARMS ACCORDING TO USE</b>						
Total cropland ..... farms	301	291	371	274	107	1,291
..... cuerdas	10,218	11,915	24,813	15,781	7,979	199,058
Harvested cropland ..... farms	284	220	276	231	92	1,015
..... cuerdas	4,407	2,219	5,650	4,602	2,790	66,629
Cropland used only for pasture or grazing ..... farms	96	112	144	128	39	637
..... cuerdas	4,027	8,102	17,036	9,737	4,414	101,235
Cropland used for cover crops, legumes, and soil improvement, but not harvested and not pastured or grazed ..... farms	9	4	5	6	2	51
..... cuerdas	(D)	129	20	176	(D)	2,600
Cropland on which all crops failed ..... farms	5	3	10	11	8	36
..... cuerdas	(D)	13	72	73	(D)	617
Cropland idle ..... farms	116	86	143	62	44	482
..... cuerdas	1,556	1,452	2,034	1,194	643	27,976
Pastureland and rangeland other than cropland and woodland ..... farms	33	34	69	25	31	297
..... cuerdas	641	1,029	5,537	1,119	3,630	21,522
Woodland, forest, and underbrush that cannot be used for cultivation or pasture ..... farms	96	47	119	39	40	363
..... cuerdas	1,380	1,085	1,602	817	590	18,534
All other land including land in house lots, buildings, ponds, roads, wasteland, etc. .... farms	194	223	247	169	71	1,005
..... cuerdas	917	1,249	3,555	1,165	267	16,059
<b>IRRIGATION</b>						
Land irrigated ..... farms	20	22	31	25	14	552
..... cuerdas	180	115	773	347	356	49,899
Public system ..... water (acre-feet)	19	16	218	86	91	30,136
..... farms	2	6	13	7	3	82
..... cuerdas	(D)	18	545	189	(D)	13,236
Private system ..... farms	18	16	19	18	11	479
..... cuerdas	(D)	96	228	158	(D)	36,663
Farms by type of irrigation:						
Gravity .....	4	8	13	8	5	50
Drip .....	7	10	7	10	5	301
Sprinkler .....	9	3	9	4	3	169
Other .....	-	2	2	3	1	32
Farms by major source of irrigation water for private systems:						
Well .....	13	8	11	10	7	336
River or stream .....	2	5	3	3	3	47
Lake or private pond .....	2	-	5	-	-	73
Canal .....	1	1	-	2	-	9
Other .....	-	-	-	3	1	14
<b>TENURE AND PRIMARY OCCUPATION OF PRINCIPAL OPERATOR</b>						
All operators .....	302	292	374	276	118	1,322
Full owners .....	251	167	172	105	63	480
Part owners .....	21	84	127	91	23	284
Tenants .....	30	41	75	80	32	558
Primary occupation -						
Agriculture:						
Full owners .....	138	131	101	85	40	398
Part owners .....	15	58	89	88	21	257
Tenants .....	24	36	66	77	28	461
Nonagriculture:						
Full owners .....	113	36	71	20	23	82
Part owners .....	6	26	38	3	2	27
Tenants .....	6	5	9	3	4	97
<b>FARMS BY TYPE OF ORGANIZATION</b>						
Individual or family ..... farms	281	268	318	241	102	842
..... cuerdas	11,297	12,435	23,945	13,220	10,962	130,753
Partnership ..... farms	-	2	2	1	2	61
..... cuerdas	-	(D)	(D)	(D)	(D)	13,438
Corporation ..... farms	19	18	25	24	13	338
..... cuerdas	1,680	1,472	10,447	3,988	1,029	102,468
Other ..... farms	2	4	29	10	1	81
..... cuerdas	(D)	(D)	1,044	1,654	(D)	8,514
<b>CHARACTERISTICS OF PRINCIPAL OPERATORS</b>						
Years operating present farm:						
Less than 2 years .....	7	13	24	4	3	56
2 to 4 years .....	10	17	63	13	13	203
5 to 9 years .....	72	14	44	26	19	254
10 years or more .....	213	248	243	233	83	809

See footnote(s) at end of table.

--continued

**Table 84. Summary by Market Value of Agricultural Products Sold: 2012 (continued)**

[Totals may not add due to rounding. For meaning of abbreviations and symbols, see introductory text.]

Item	Total	Less than \$1,000	\$1,000 to \$2,499	\$2,500 to \$4,999	\$5,000 to \$7,499	\$7,500 to \$9,999	\$10,000 to \$19,999
<b>CHARACTERISTICS OF PRINCIPAL OPERATORS - Con.</b>							
Place of residence:							
On farm operated .....	8,287	1,384	1,423	1,205	807	427	932
Off farm operated .....	4,872	453	592	781	402	344	589
Retirement status:							
Retired .....	5,681	1,077	1,076	993	437	344	598
Not retired .....	7,478	760	939	993	772	427	923
Age group:							
Under 25 years .....	20	-	1	-	1	1	3
25 to 34 years .....	487	5	56	57	59	3	109
35 to 44 years .....	1,369	180	200	189	193	90	134
45 to 54 years .....	2,936	396	290	256	197	218	404
55 to 64 years .....	3,612	620	592	581	326	229	334
65 years and over .....	4,735	636	876	903	433	230	537
Average age .....	59	60.2	60.7	62	58	58.9	57.7
Gender:							
Male .....	12,066	1,597	1,743	1,877	1,079	735	1,444
Female .....	1,093	240	272	109	130	36	77
Hispanic origin:							
Of Hispanic or Latino origin .....	12,940	1,832	2,010	1,981	1,206	640	1,510
Not of Hispanic or Latino origin .....	219	5	5	5	3	131	11
Race:							
Black or African American .....	1,023	149	97	151	167	144	119
White .....	12,051	1,683	1,914	1,828	1,040	626	1,389
Other .....	62	4	1	2	2	1	7
More than one race reported .....	23	1	3	5	-	-	6
Highest grade or year of school completed:							
None .....	272	37	54	22	28	1	7
Elementary school .....	2,537	398	605	470	219	204	245
Secondary school .....	2,923	329	381	554	240	142	396
High school diploma or GED .....	2,643	509	372	440	172	200	269
Some college .....	1,959	131	161	211	365	66	275
College - Bachelor's degree .....	1,997	294	293	190	162	97	244
Master's or PhD .....	828	139	149	99	23	61	85
Days worked off farm:							
None .....	8,332	1,158	1,391	1,139	748	421	906
Any .....	4,827	679	624	847	461	350	615
1 to 49 days .....	461	40	121	30	78	17	35
50 to 99 days .....	473	22	42	50	44	68	111
100 to 199 days .....	910	134	124	122	64	74	126
200 days or more .....	2,983	483	337	645	275	191	343
Hired manager status:							
Hired manager .....	1,974	140	174	131	289	168	273
Not a hired manager .....	11,185	1,697	1,841	1,855	920	603	1,248
Percent of income from farming:							
Less than 25 percent .....	7,591	1,673	1,477	1,333	609	379	556
25 to 49 percent .....	1,984	44	267	316	305	264	330
50 to 74 percent .....	1,379	97	63	234	141	72	277
75 percent or more .....	2,205	23	208	103	154	56	358
Net household income category:							
Less than \$20,000 .....	7,876	1,197	1,502	1,438	877	520	759
\$20,000 to \$39,999 .....	2,970	397	371	463	183	142	509
\$40,000 to \$59,999 .....	1,023	122	53	47	43	94	168
\$60,000 to \$79,999 .....	431	46	15	14	102	5	35
\$80,000 to \$99,999 .....	310	58	10	12	2	4	36
\$100,000 or more .....	549	17	64	12	2	6	14
Number of persons living in household:							
1 person .....	4,823	657	790	938	467	289	443
2 persons .....	3,421	583	635	386	270	170	359
3 persons .....	2,557	224	341	424	249	114	386
4 persons .....	1,712	308	174	135	158	133	263
5 or more persons .....	646	65	75	103	65	65	70
Number of families contributing to the net income of this operation:							
1 family .....	11,371	1,728	1,774	1,833	1,100	654	1,244
2 families .....	923	77	146	99	65	80	169
3 families .....	482	21	46	25	18	22	69
4 families .....	187	6	14	16	19	9	26
5 or more families .....	196	5	35	13	7	6	13
Primary occupation:							
Agriculture .....	5,463	308	654	617	478	345	732
Nonagriculture .....	7,696	1,529	1,361	1,369	731	426	789
<b>FARMS BY MARKET VALUE OF AGRICULTURAL PRODUCTS SOLD</b>							
Farms by value of sales:							
Less than \$1,000 .....	2,973	1,837	-	-	-	-	-
\$1,000 to \$2,499 .....	2,015	-	2,015	-	-	-	-
\$2,500 to \$4,999 .....	1,986	-	-	1,986	-	-	-
\$5,000 to \$7,499 .....	1,209	-	-	-	1,209	-	-
\$7,500 to \$9,999 .....	771	-	-	-	-	771	-
\$10,000 to \$19,999 .....	1,521	-	-	-	-	-	1,521

See footnote(s) at end of table.

--continued

**Table 84. Summary by Market Value of Agricultural Products Sold: 2012 (continued)**

[Totals may not add due to rounding. For meaning of abbreviations and symbols, see introductory text.]

Item	\$20,000 to \$24,999	\$25,000 to \$29,999	\$30,000 to \$39,999	\$40,000 to \$49,999	\$50,000 to \$59,999	\$60,000 or more
<b>CHARACTERISTICS OF PRINCIPAL OPERATORS - Con.</b>						
Place of residence:						
On farm operated .....	208	182	208	161	56	458
Off farm operated .....	94	110	166	115	62	864
Retirement status:						
Retired .....	118	68	110	37	21	230
Not retired .....	184	224	264	239	97	1,092
Age group:						
Under 25 years .....	1	2	3	-	-	5
25 to 34 years .....	7	7	51	4	3	67
35 to 44 years .....	12	44	24	22	12	180
45 to 54 years .....	113	54	79	132	33	468
55 to 64 years .....	55	112	113	74	23	279
65 years and over .....	114	73	104	44	47	323
Average age .....	58.9	56.2	56.4	55.6	59.4	54.9
Gender:						
Male .....	287	276	356	262	104	1,252
Female .....	15	16	18	14	14	70
Hispanic origin:						
Of Hispanic or Latino origin .....	301	290	371	272	116	1,305
Not of Hispanic or Latino origin .....	1	2	3	4	2	17
Race:						
Black or African American .....	8	36	22	13	12	81
White .....	292	253	348	261	106	1,227
Other .....	2	2	4	-	-	9
More than one race reported .....	-	1	-	2	-	5
Highest grade or year of school completed:						
None .....	-	3	1	3	9	4
Elementary school .....	61	27	27	10	13	86
Secondary school .....	43	95	63	38	33	210
High school diploma or GED .....	86	33	96	60	25	247
Some college .....	22	50	123	70	14	260
College - Bachelor's degree .....	75	70	50	80	17	353
Master's or PhD .....	15	14	14	15	7	162
Days worked off farm:						
None .....	174	204	268	215	87	902
Any .....	128	88	106	61	31	420
1 to 49 days .....	7	26	8	4	7	77
50 to 99 days .....	28	4	3	-	6	63
100 to 199 days .....	14	10	29	33	2	91
200 days or more .....	79	48	66	24	16	189
Hired manager status:						
Hired manager .....	52	38	119	136	25	367
Not a hired manager .....	250	254	255	140	93	955
Percent of income from farming:						
Less than 25 percent .....	55	84	75	28	34	180
25 to 49 percent .....	112	43	35	65	5	192
50 to 74 percent .....	87	35	83	65	40	175
75 percent or more .....	48	130	181	118	39	775
Net household income category:						
Less than \$20,000 .....	112	67	124	58	42	192
\$20,000 to \$39,999 .....	110	188	147	25	30	348
\$40,000 to \$59,999 .....	68	19	75	123	20	134
\$60,000 to \$79,999 .....	5	7	7	10	9	162
\$80,000 to \$99,999 .....	1	4	5	7	12	152
\$100,000 or more .....	6	7	16	53	5	334
Number of persons living in household:						
1 person .....	98	132	127	103	32	345
2 persons .....	65	58	114	90	47	354
3 persons .....	82	28	66	55	20	334
4 persons .....	24	66	58	18	10	206
5 or more persons .....	33	8	9	10	9	83
Number of families contributing to the net income of this operation:						
1 family .....	248	189	290	226	84	896
2 families .....	33	72	35	11	9	115
3 families .....	15	9	36	19	18	174
4 families .....	2	16	7	10	3	53
5 or more families .....	4	6	6	10	4	84
Primary occupation:						
Agriculture .....	177	225	256	250	89	1,116
Nonagriculture .....	125	67	118	26	29	206
<b>FARMS BY MARKET VALUE OF AGRICULTURAL PRODUCTS SOLD</b>						
Farms by value of sales:						
Less than \$1,000 .....	-	-	-	-	-	-
\$1,000 to \$2,499 .....	-	-	-	-	-	-
\$2,500 to \$4,999 .....	-	-	-	-	-	-
\$5,000 to \$7,499 .....	-	-	-	-	-	-
\$7,500 to \$9,999 .....	-	-	-	-	-	-
\$10,000 to \$19,999 .....	-	-	-	-	-	-

See footnote(s) at end of table.

--continued

**Table 84. Summary by Market Value of Agricultural Products Sold: 2012 (continued)**

[Totals may not add due to rounding. For meaning of abbreviations and symbols, see introductory text.]

Item	Total	Less than \$1,000	\$1,000 to \$2,499	\$2,500 to \$4,999	\$5,000 to \$7,499	\$7,500 to \$9,999	\$10,000 to \$19,999
<b>FARMS BY MARKET VALUE OF AGRICULTURAL PRODUCTS SOLD - Con.</b>							
Farms by value of sales: - Con.							
\$20,000 to \$39,999 .....	968	-	-	-	-	-	-
\$20,000 to \$24,999 .....	302	-	-	-	-	-	-
\$25,000 to \$29,999 .....	292	-	-	-	-	-	-
\$30,000 to \$39,999 .....	374	-	-	-	-	-	-
\$40,000 to \$59,999 .....	394	-	-	-	-	-	-
\$40,000 to \$49,999 .....	276	-	-	-	-	-	-
\$50,000 to \$59,999 .....	118	-	-	-	-	-	-
\$60,000 or more .....	1,322	-	-	-	-	-	-
<b>FARMS BY TYPE</b>							
Coffee .....	3,425	617	785	633	405	276	350
Vegetables or melons (including hydroponic) .....	501	5	49	109	90	13	125
Fruits and coconuts .....	3,350	465	470	408	248	190	463
Horticultural specialties .....	667	6	71	8	22	52	107
Grains or field crops .....	204	9	58	55	6	2	5
Root crops or tubers .....	433	80	110	68	37	42	63
General farms, primarily crops .....	972	105	31	130	70	65	141
Hogs .....	286	71	19	54	12	9	56
Cattle .....	1,965	306	364	437	229	89	141
Dairy products .....	327	4	-	-	-	-	-
Poultry and eggs .....	431	51	5	56	88	2	37
Animal specialties, including aquaculture .....	504	116	53	25	2	28	28
General farms, primarily livestock .....	94	2	-	3	-	3	5
<b>MARKET VALUE OF AGRICULTURAL PRODUCTS SOLD</b>							
Total sales .....	13,159	1,837	2,015	1,986	1,209	771	1,521
dollars	547,628,613	971,253	3,344,248	7,107,783	7,419,715	6,562,869	21,326,800
Average per farm .....	41,616	529	1,660.00	3,579	6,137	8,512	14,022
dollars							
Crops sold .....	9,367	1,289	1,623	1,450	951	673	1,298
dollars	271,320,069	704,585	2,679,049	4,975,983	5,344,744	5,380,183	17,202,180
Coffee .....	4,478	697	996	743	515	397	559
dollars	29,273,215	374,271	1,309,662	2,264,103	2,313,588	2,523,199	5,055,458
Pineapples .....	42	1	2	5	-	15	3
dollars	1,905,743	(D)	(D)	13,723	-	(D)	51,500
Plantains .....	3,628	272	478	436	392	281	643
dollars	80,505,103	84,288	563,897	888,501	1,385,679	1,271,081	4,849,155
Bananas .....	1,474	248	271	151	140	94	241
dollars	12,106,293	32,970	103,505	207,632	135,595	175,832	466,137
Grains or field crops .....	781	74	191	87	56	24	118
dollars	8,539,117	17,679	105,652	191,414	97,770	(D)	201,204
Root crops or tubers .....	1,242	91	261	87	112	88	242
dollars	8,191,970	65,756	236,965	241,024	284,101	392,303	957,430
Fruits .....	1,926	270	219	208	181	82	375
dollars	31,541,191	100,689	109,106	327,628	212,737	275,734	1,078,983
Vegetables and melons, including hydroponic crops .....	1,528	122	76	246	255	56	370
dollars	47,134,996	11,188	95,342	446,595	742,001	199,988	2,627,923
Hydroponic crops (see text) .....	213	1	10	5	54	5	17
dollars	10,491,871	(D)	13,249	(D)	114,000	28,630	140,945
Nursery and greenhouse crops, floriculture, and sod (see text) .....	657	5	66	12	27	100	106
dollars	37,533,811	2,022	142,409	25,970	139,499	453,628	1,222,399
Grasses, except lawn grass .....	532	29	10	112	10	4	122
dollars	14,588,630	(D)	(D)	369,393	33,774	(D)	691,991
Livestock, poultry, and their products .....	4,119	574	569	681	423	177	543
dollars	276,308,544	266,668	665,199	2,131,800	2,074,971	1,182,686	4,124,620
Cattle and calves .....	2,911	308	421	520	251	131	305
dollars	33,605,544	152,152	530,939	1,540,201	1,253,195	695,724	2,471,832
Poultry and poultry products .....	706	163	76	114	99	32	88
dollars	40,375,759	(D)	(D)	293,660	532,778	106,355	(D)
Milk and other dairy products from cows .....	318	-	-	-	-	-	-
dollars	189,425,127	-	-	-	-	-	-
Hogs and pigs .....	532	75	22	106	26	45	127
dollars	8,019,245	40,212	(D)	188,120	71,750	149,774	758,113
Aquaculture .....	51	2	1	6	3	23	6
dollars	687,976	(D)	(D)	15,590	8,628	175,200	(D)
Other livestock and livestock products (see text) .....	630	120	75	41	123	20	114
dollars	4,194,893	(D)	87,185	94,229	208,620	55,633	(D)
<b>GOVERNMENT PROGRAMS AND PAYMENTS</b>							
Conservation programs <sup>1</sup> :							
Participating farms .....	21	1	-	4	1	-	3
Total cuerdas enrolled on Dec. 31, 2012 .....	1,198	(D)	-	73	(D)	-	(D)
Total payments received in 2012 .....	165,896	(D)	-	(D)	(D)	-	(D)
Crop insurance coverage:							
Farms with crop insurance .....	2,156	139	277	205	258	139	330
Cuerdas covered by crop insurance .....	89,689	991	2,190	1,061	2,275	3,151	7,151

See footnote(s) at end of table.

--continued



**Table 84. Summary by Market Value of Agricultural Products Sold: 2012 (continued)**

[Totals may not add due to rounding. For meaning of abbreviations and symbols, see introductory text.]

Item	\$20,000 to \$24,999	\$25,000 to \$29,999	\$30,000 to \$39,999	\$40,000 to \$49,999	\$50,000 to \$59,999	\$60,000 or more
<b>FARMS BY MARKET VALUE OF AGRICULTURAL PRODUCTS SOLD - Con.</b>						
Farms by value of sales: - Con.						
\$20,000 to \$39,999 .....	302	292	374	-	-	-
\$20,000 to \$24,999 .....	302	-	-	-	-	-
\$25,000 to \$29,999 .....	-	292	-	-	-	-
\$30,000 to \$39,999 .....	-	-	374	-	-	-
\$40,000 to \$59,999 .....	-	-	-	276	118	-
\$40,000 to \$49,999 .....	-	-	-	276	-	-
\$50,000 to \$59,999 .....	-	-	-	-	118	-
\$60,000 or more .....	-	-	-	-	-	1,322
<b>FARMS BY TYPE</b>						
Coffee .....	81	28	28	71	21	73
Vegetables or melons (including hydroponic) .....	5	8	3	1	4	89
Fruits and coconuts .....	79	55	160	65	37	345
Horticultural specialties .....	16	75	21	67	12	206
Grains or field crops .....	2	25	30	1	1	9
Root crops or tubers .....	4	5	8	1	3	12
General farms, primarily crops .....	36	8	21	16	10	101
Hogs .....	7	2	27	2	4	23
Cattle .....	68	18	74	43	15	79
Dairy products .....	1	-	1	6	5	300
Poultry and eggs .....	1	3	-	-	5	73
Animal specialties, including aquaculture .....	-	40	1	2	1	11
General farms, primarily livestock .....	2	25	-	1	-	1
<b>MARKET VALUE OF AGRICULTURAL PRODUCTS SOLD</b>						
Total sales .....	302	292	374	276	118	1,322
dollars	6,790,264	7,754,607	12,946,803	12,118,914	6,343,310	454,942,047
Average per farm .....	22,484	26,557	34,617	43,909	53,757	344,132
Crops sold .....	284	220	274	231	92	982
dollars	5,469,005	5,480,616	9,225,659	9,600,114	4,642,736	200,615,215
Coffee .....	127	62	110	97	37	138
dollars	1,620,793	859,189	1,326,642	2,320,132	1,037,707	8,268,471
Pineapples .....	1	2	3	3	2	5
dollars (D)	(D)	(D)	91,360	76,600	(D)	1,522,870
Plantains .....	197	80	152	130	66	501
dollars	2,044,167	1,009,339	3,300,095	2,096,845	1,546,986	61,465,070
Bananas .....	28	29	55	89	23	105
dollars	129,716	156,673	896,240	842,587	149,594	8,809,812
Grains or field crops .....	16	40	54	9	6	106
dollars (D)	(D)	441,533	744,985	76,736	(D)	6,477,041
Root crops or tubers .....	26	22	57	80	20	156
dollars	182,968	183,798	643,123	243,815	271,543	4,489,144
Fruits .....	70	49	86	103	33	250
dollars	319,712	234,537	874,003	510,384	364,271	27,133,407
Vegetables and melons, including hydroponic crops .....	51	59	25	20	25	223
dollars	257,695	751,471	416,516	431,045	739,416	40,415,816
Hydroponic crops (see text) .....	6	11	9	8	10	77
dollars	105,212	180,076	260,691	283,009	439,914	8,918,415
Nursery and greenhouse crops, floriculture, and sod (see text) .....	16	69	17	62	6	171
dollars	273,113	1,730,196	455,637	2,563,965	228,038	30,296,935
Grasses, except lawn grass .....	29	5	19	17	5	170
dollars	576,357	(D)	477,058	438,005	132,280	11,736,649
Livestock, poultry, and their products .....	105	105	144	88	49	661
dollars	1,321,259	2,273,991	3,721,144	2,518,800	1,700,574	254,326,832
Cattle and calves .....	87	74	124	77	41	572
dollars	1,081,994	795,053	2,719,192	2,075,418	971,328	19,318,516
Poultry and poultry products .....	4	33	3	3	6	85
dollars (D)	(D)	(D)	(D)	(D)	274,000	38,318,957
Milk and other dairy products from cows .....	1	-	1	6	5	305
dollars (D)	(D)	-	(D)	206,302	(D)	188,973,703
Hogs and pigs .....	20	10	33	16	9	43
dollars	177,975	(D)	884,712	142,480	215,974	(D)
Aquaculture .....	3	2	-	-	2	3
dollars (D)	(D)	(D)	-	-	(D)	(D)
Other livestock and livestock products (see text) .....	1	73	11	6	2	44
dollars (D)	(D)	1,151,270	82,890	(D)	(D)	(D)
<b>GOVERNMENT PROGRAMS AND PAYMENTS</b>						
Conservation programs <sup>1</sup> :						
Participating farms .....	2	1	2	-	-	5
Total cuerdas enrolled on Dec. 31, 2012 .....	(D)	(D)	(D)	-	-	339
Total payments received in 2012 .....	(D)	(D)	(D)	-	-	89,854
Crop insurance coverage:						
Farms with crop insurance .....	43	95	120	56	47	432
Cuerdas covered by crop insurance .....	806	3,165	3,470	2,207	2,187	60,836

See footnote(s) at end of table.

--continued

**Table 84. Summary by Market Value of Agricultural Products Sold: 2012 (continued)**

[Totals may not add due to rounding. For meaning of abbreviations and symbols, see introductory text.]

Item	Total	Less than \$1,000	\$1,000 to \$2,499	\$2,500 to \$4,999	\$5,000 to \$7,499	\$7,500 to \$9,999	\$10,000 to \$19,999
<b>GOVERNMENT PROGRAMS AND PAYMENTS - Con.</b>							
Agricultural program payments:							
Federal agricultural program payments, including disaster and market loss payments .....	farms 421	4	9	12	9	7	92
dollars 3,005,196	(D)	11,298	(D)	(D)	7,440	(D)	
Commonwealth agricultural program payments .....	farms 2,143	21	126	197	190	112	328
dollars 32,180,714	(D)	572,074	468,663	566,519	487,199		3,214,875
Commonwealth agricultural insurance payments .....	farms 763	118	109	88	45	6	182
dollars 1,318,944	37,261	45,052	50,945	53,175	4,337		290,344
<b>FARM-RELATED INCOME</b>							
Income from custom farmwork done for others .....	farms 464	80	44	52	33	46	106
dollars 11,288,566	(D)	722,009	178,110	92,591	448,600		372,175
Income from agritourism and recreational services .....	farms 11	-	1	2	1	-	2
dollars 83,301	(D)	(D)	(D)	(D)	(D)	(D)	(D)
Income from renting out farmland .....	farms 216	16	12	19	12	11	20
dollars 2,406,796	16,818	21,808	50,218	40,532	17,181		91,744
Income from participation in government farm programs <sup>2</sup> .....	farms 2,241	26	133	207	196	116	343
dollars 35,351,806	57,974	583,372	486,969	601,005	494,639		3,804,985
Income from sale of farm by-products or waste materials .....	farms 43	8	4	5	5	1	2
dollars 611,359	3,150	(D)	(D)	(D)	(D)	(D)	(D)
Other farm-related income .....	farms 248	15	23	56	15	8	23
dollars 2,678,700	(D)	44,628	216,995	18,613	(D)		198,500
<b>PRODUCTION EXPENSES</b>							
Livestock, poultry, and fish purchased .....	farms 2,168	180	95	246	150	94	282
dollars 24,507,205	147,891	139,598	322,938	251,662	154,220		606,559
Feed purchased for livestock and poultry .....	farms 4,418	504	617	620	424	164	546
dollars 107,502,439	486,476	746,221	1,162,014	1,244,594	529,437		1,751,692
Medicines and drugs purchased for livestock and poultry .....	farms 3,887	466	396	548	414	143	477
dollars 8,026,235	57,233	64,679	174,574	146,269	55,230		164,462
Veterinarian services .....	farms 1,336	21	37	159	33	73	112
dollars 2,287,289	13,800	7,892	33,525	7,071	22,604		148,525
Professional services .....	farms 2,708	118	134	176	114	118	303
dollars 5,774,613	179,132	39,270	42,937	60,793	44,066		224,389
Seeds, bulbs, plants, and trees purchased .....	farms 4,636	312	557	465	537	276	811
dollars 11,500,410	209,356	190,752	326,877	307,950	186,225		905,243
Commercial fertilizer purchased .....	farms 7,696	832	1,318	1,039	760	594	880
dollars 17,826,553	177,345	427,483	506,339	395,271	423,068		1,162,014
Gasoline and other fuel and oil products purchased .....	farms 10,983	1,427	1,412	1,514	1,049	715	1,413
dollars 25,220,663	735,361	738,677	952,660	877,352	682,766		1,760,221
Wages and salaries paid to employees or hired farm workers .....	farms 8,337	782	1,138	1,203	719	634	1,032
dollars 168,143,549	1,950,003	6,389,455	5,556,099	3,610,820	2,775,620		8,540,044
Contract labor .....	farms 657	16	31	109	67	25	102
dollars 2,852,309	7,260	24,839	88,338	92,235	41,936		193,774
Machine hire and customwork .....	farms 2,979	254	206	400	358	158	499
dollars 9,049,513	363,010	194,458	444,593	514,530	169,885		887,865
Agricultural chemicals purchased .....	farms 6,999	637	1,066	898	738	461	970
dollars 16,359,448	111,440	213,953	299,962	299,277	207,549		893,095
Machinery and equipment repair and maintenance .....	farms 3,034	140	277	239	140	133	462
dollars 12,683,427	55,757	96,121	132,792	84,236	116,854		465,823
Building repair and maintenance .....	farms 1,185	16	97	39	132	24	135
dollars 6,005,981	37,430	63,410	29,337	67,891	20,960		231,367
Water (see text) .....	farms 2,241	290	257	133	198	113	268
dollars 2,277,423	66,038	82,624	50,200	70,480	33,619		98,148
Electricity expense (see text) .....	farms 4,750	459	422	429	481	311	583
dollars 14,152,940	174,571	132,626	124,840	213,606	176,035		243,831
Interest expenses .....	farms 4,712	531	554	489	525	291	597
dollars 16,617,408	139,368	195,613	325,313	814,980	130,711		833,698
All other expenses .....	farms 8,954	1,144	1,112	1,186	922	464	1,101
dollars 45,753,671	587,467	493,790	979,239	822,975	522,950		2,014,239
<b>SELECTED MACHINERY, EQUIPMENT, BUILDINGS, AND FACILITIES ON DECEMBER 31, 2012</b>							
Selected machinery and equipment:							
Automobiles, jeeps, pick-ups, and motor trucks .....	farms 9,461	1,102	1,190	1,253	943	619	1,310
number 15,329	1,376	1,371	1,474	1,206	903		1,950
Wheel tractors .....	farms 1,941	100	31	79	56	70	398
number 4,110	102	44	93	85	76		555
Crawler tractors .....	farms 428	4	2	6	16	31	59
number 522	5	(D)	7	23	34		62
Coffee depulpers .....	farms 437	84	33	50	23	72	70
number 503	85	33	55	23	78		79
Mechanical coffee dryers .....	farms 310	57	2	27	7	63	56
number 560	58	(D)	31	14	123		78
Solar or air coffee dryers .....	farms 99	10	10	19	8	10	19
number 167	12	10	25	8	16		58
Mechanical coffee washers .....	farms 172	1	3	8	7	59	15
number 210	(D)	(D)	18	8	61		17
Milking machines .....	farms 315	-	1	-	-	-	-
number 4,084	-	(D)	-	-	-	-	-
Milk coolers .....	farms 315	-	1	-	-	-	-
number 472	-	(D)	-	-	-	-	-
Emergency electric generators .....	farms 1,770	259	121	96	200	34	91
number 1,990	287	160	104	200	36		95
Selected buildings and facilities:							
Buildings used to house livestock .....	farms 2,654	366	170	267	464	63	222
number 3,779	383	189	293	472	139		313
Storage buildings for crops .....	farms 2,105	84	272	184	106	196	348
number 2,500	85	275	191	111	199		359

See footnote(s) at end of table.

--continued

**Table 84. Summary by Market Value of Agricultural Products Sold: 2012 (continued)**

[Totals may not add due to rounding. For meaning of abbreviations and symbols, see introductory text.]

Item	\$20,000 to \$24,999	\$25,000 to \$29,999	\$30,000 to \$39,999	\$40,000 to \$49,999	\$50,000 to \$59,999	\$60,000 or more
<b>GOVERNMENT PROGRAMS AND PAYMENTS - Con.</b>						
Agricultural program payments:						
Federal agricultural program payments, including disaster and market loss payments	farms dollars 5 (D)	9 (D)	10 (D)	29 34,887	3 4,450	228 2,197,194
Commonwealth agricultural program payments	farms dollars 52 (D)	46 320,261	100 767,620	108 1,048,873	62 700,991	783 22,766,380
Commonwealth agricultural insurance payments	farms dollars 9 4,269	12 33,462	37 55,883	14 74,062	15 32,740	103 634,631
<b>FARM-RELATED INCOME</b>						
Income from custom farmwork done for others	farms dollars 15 138,699	12 163,872	14 128,629	6 60,663	4 (D)	47 8,842,939
Income from agritourism and recreational services	farms dollars 1 (D)	- -	- -	2 (D)	- -	2 (D)
Income from renting out farmland	farms dollars 13 105,877	26 17,792	5 11,335	7 15,488	4 5,785	63 1,832,938
Income from participation in government farm programs <sup>2</sup>	farms dollars 55 405,382	50 360,773	106 818,936	123 1,083,760	62 705,441	800 25,053,428
Income from sale of farm by-products or waste materials	farms dollars 2 (D)	- -	2 (D)	3 (D)	2 (D)	9 (D)
Other farm-related income	farms dollars 31 (D)	28 473,925	7 (D)	6 10,725	4 (D)	25 (D)
<b>PRODUCTION EXPENSES</b>						
Livestock, poultry, and fish purchased	farms dollars 20 85,106	51 331,040	112 1,567,288	55 303,656	29 150,353	548 19,679,080
Feed purchased for livestock and poultry	farms dollars 132 513,789	102 929,319	140 809,743	81 970,022	42 570,328	661 96,753,126
Medicines and drugs purchased for livestock and poultry	farms dollars 98 39,290	108 95,362	145 136,822	84 36,503	39 74,933	661 6,840,768
Veterinarian services	farms dollars 22 39,850	60 45,106	102 87,640	37 29,691	27 19,475	534 1,770,972
Professional services	farms dollars 115 45,132	95 85,495	167 145,373	179 314,332	75 55,500	1,015 4,408,504
Seeds, bulbs, plants, and trees purchased	farms dollars 192 206,195	159 300,700	199 356,664	144 588,101	69 169,371	675 7,317,814
Commercial fertilizer purchased	farms dollars 230 272,974	206 327,144	246 470,517	178 532,741	90 324,417	979 12,180,373
Gasoline and other fuel and oil products purchased	farms dollars 292 403,050	288 359,947	366 955,025	275 634,431	118 361,611	1,321 16,257,282
Wages and salaries paid to employees or hired farm workers	farms dollars 266 2,080,986	182 1,835,311	286 4,957,806	263 3,877,464	116 2,326,331	1,320 115,900,668
Contract labor	farms dollars 17 46,594	9 43,335	38 102,409	10 40,495	8 33,850	165 2,115,893
Machine hire and customwork	farms dollars 99 208,925	61 93,355	201 429,882	91 735,378	57 352,976	465 4,459,679
Agricultural chemicals purchased	farms dollars 214 203,528	187 205,813	222 296,644	211 318,169	79 181,524	973 12,341,265
Machinery and equipment repair and maintenance	farms dollars 94 76,881	91 131,159	213 316,312	126 182,473	58 108,134	984 10,747,705
Building repair and maintenance	farms dollars 24 32,889	117 229,399	37 74,930	53 91,925	24 155,560	460 4,900,376
Water (see text)	farms dollars 34 27,508	125 204,870	83 64,528	77 141,612	27 35,780	547 1,367,068
Electricity expense (see text)	farms dollars 160 84,002	170 133,271	103 131,594	172 341,555	56 91,611	1,026 12,190,994
Interest expenses	farms dollars 160 548,488	170 238,536	158 232,258	111 189,522	57 184,950	689 12,501,653
All other expenses	farms dollars 208 411,580	252 756,082	316 1,082,954	197 1,647,022	99 332,631	1,205 35,035,502
<b>SELECTED MACHINERY, EQUIPMENT, BUILDINGS, AND FACILITIES ON DECEMBER 31, 2012</b>						
Selected machinery and equipment:						
Automobiles, jeeps, pick-ups, and motor trucks	farms number 287 417	281 482	324 605	213 617	110 227	1,278 3,997
Wheel tractors	farms number 46 51	27 35	105 173	49 81	29 48	864 2,548
Crawler tractors	farms number 2 (D)	9 11	17 18	5 5	4 4	264 337
Coffee depulpers	farms number 9 15	19 20	25 28	9 9	7 13	35 64
Mechanical coffee dryers	farms number 6 (D)	15 28	25 52	8 15	8 19	36 127
Solar or air coffee dryers	farms number 3 7	8 9	5 8	1 (D)	2 (D)	4 11
Mechanical coffee washers	farms number - 7	13 14	23 25	8 8	7 9	28 46
Milking machines	farms number 1 (D)	- -	1 (D)	4 25	5 92	303 3,947
Milk coolers	farms number 1 (D)	- -	1 (D)	4 4	5 7	303 457
Emergency electric generators	farms number 71 71	92 95	88 90	27 31	26 29	578 704
Selected buildings and facilities:						
Buildings used to house livestock	farms number 80 87	80 273	113 164	51 116	21 77	484 989
Storage buildings for crops	farms number 56 57	48 53	85 104	62 62	31 32	557 890

See footnote(s) at end of table.

--continued

**Table 84. Summary by Market Value of Agricultural Products Sold: 2012 (continued)**

[Totals may not add due to rounding. For meaning of abbreviations and symbols, see introductory text.]

Item	Total	Less than \$1,000	\$1,000 to \$2,499	\$2,500 to \$4,999	\$5,000 to \$7,499	\$7,500 to \$9,999	\$10,000 to \$19,999
<b>SELECTED MACHINERY, EQUIPMENT, BUILDINGS, AND FACILITIES ON DECEMBER 31, 2012 - Con.</b>							
Selected buildings and facilities: - Con.							
Buildings for machinery .....farms	2,067	88	214	81	201	173	185
.....number	2,336	111	217	96	208	179	204
Greenhouses .....farms	803	7	115	73	76	10	97
.....number	4,512	8	149	386	85	29	1,049
Houses for agregados and other workers .....farms	2,280	288	347	376	263	171	234
.....number	3,625	361	565	612	305	250	354
<b>ESTIMATED MARKET VALUE OF ALL MACHINERY AND EQUIPMENT</b>							
Total .....farms	10,493	1,399	1,375	1,417	1,068	704	1,392
.....dollars	365,219,750	9,470,113	13,705,693	16,372,688	33,257,811	18,204,604	37,719,014
Farms by value group:							
\$1 to \$999 .....farms	1,950	455	420	328	105	119	222
.....dollars	683,573	117,076	179,106	137,845	33,623	32,180	84,197
\$1,000 to \$9,999 .....farms	5,128	761	746	882	529	406	639
.....dollars	19,857,370	3,301,582	2,582,730	3,096,134	2,138,870	1,389,073	2,175,331
\$10,000 to \$29,999 .....farms	1,620	111	134	166	227	43	302
.....dollars	26,049,264	1,596,232	2,153,895	2,655,237	4,104,910	715,187	4,814,586
\$30,000 to \$49,999 .....farms	396	61	8	18	17	10	53
.....dollars	14,131,388	1,851,435	282,991	695,799	639,982	377,337	1,839,649
\$50,000 or more .....farms	1,399	11	67	23	190	126	176
.....dollars	304,498,155	2,603,788	8,506,971	9,787,673	26,340,426	15,690,827	28,805,251
<b>ESTIMATED MARKET VALUE OF ALL LAND, BUILDINGS, AND FACILITIES</b>							
Total .....farms	13,159	1,837	2,015	1,986	1,209	771	1,521
.....dollars	4,198,181,341	220,233,198	269,297,838	312,362,866	241,887,656	140,034,811	345,351,842
Farms by value group:							
\$1 to \$9,999 .....farms	180	28	73	11	4	13	4
.....dollars	998,562	154,767	482,672	56,011	27,000	77,759	25,701
\$10,000 to \$49,999 .....farms	1,840	325	399	297	133	217	147
.....dollars	50,498,465	8,688,727	9,796,850	8,643,942	3,926,216	6,373,893	4,441,594
\$50,000 to \$99,999 .....farms	3,197	692	459	593	369	146	361
.....dollars	226,366,102	48,549,507	31,751,464	42,569,732	25,793,314	9,905,259	24,806,554
\$100,000 to \$249,999 .....farms	4,378	614	767	735	498	175	530
.....dollars	668,352,027	98,683,280	111,620,021	106,324,288	75,510,278	26,832,867	79,507,549
\$250,000 to \$499,999 .....farms	1,967	163	274	307	139	155	319
.....dollars	641,220,226	55,582,893	85,841,577	98,517,264	41,072,238	49,831,404	99,668,743
\$500,000 or more .....farms	1,597	15	43	43	66	65	160
.....dollars	2,610,745,959	8,574,024	29,805,254	56,251,629	95,558,610	47,013,629	136,901,701
<b>AGRICULTURAL CHEMICALS USED, INCLUDING FERTILIZER</b>							
Any chemical use .....farms	8,841	952	1,373	1,257	919	664	1,129
Commercial fertilizer used on cropland .....farms	7,687	865	1,252	1,046	810	614	924
.....cuerdas on which used	86,940	1,712	3,722	4,064	4,699	4,396	9,091
Commercial fertilizer used on pastureland .....farms	558	9	33	74	86	33	64
.....cuerdas on which used	28,966	70	375	1,035	269	915	1,701
Organic fertilizer .....farms	507	19	54	40	70	31	64
.....cuerdas on which used	23,809	(D)	65	160	331	135	945
Chemical products (sprays, dusts, fumigants, etc.) used to control-							
Insects on crops .....farms	2,914	124	559	275	369	108	348
.....cuerdas on which used	47,356	246	1,611	963	1,272	504	4,179
Diseases in crops and orchards .....farms	2,239	81	343	183	162	171	348
.....cuerdas on which used	32,328	164	387	549	725	753	1,921
Weeds, grass, or brush in crops and pastures .....farms	5,911	613	776	824	701	437	780
.....cuerdas on which used	109,026	1,301	3,017	3,758	9,156	3,502	11,434
Nematodes on crops .....farms	2,004	126	196	140	203	63	262
.....cuerdas on which used	28,035	84	127	297	653	336	1,228
<b>HIRED FARM WORKERS, AGREGADOS, AND SHARECROPPERS</b>							
Workers who worked 5 months or longer .....farms	5,034	538	614	812	539	402	649
.....number	14,922	662	1,016	1,377	1,107	723	1,560
Workers who worked less than 5 months .....farms	4,282	258	555	416	212	281	532
.....number	15,200	279	701	652	296	363	1,241
Agregado and sharecropper families living on place December 31 .....farms	1,450	134	273	213	178	55	161
.....number	2,277	179	352	298	226	76	212
<b>LIVESTOCK, POULTRY, AND THEIR PRODUCTS</b>							
<b>Inventory</b>							
Total cattle and calves .....farms	3,223	319	442	558	254	131	394
.....number	257,285	3,296	5,794	10,239	6,708	6,293	17,282
All cows .....farms	2,522	295	293	489	222	119	212
.....number	130,339	1,487	1,938	3,626	2,687	3,122	9,127
All heifers and heifer calves .....farms	2,528	262	389	398	240	126	364
.....number	65,579	1,007	2,260	3,553	2,043	1,897	5,270
Bulls, steers, bull calves, and steer calves .....farms	2,810	308	406	511	236	118	214
.....number	61,367	802	1,596	3,060	1,978	1,274	2,885
Dairy cattle .....farms	834	17	57	83	20	20	162
.....number	99,892	114	415	1,235	199	345	2,653
Cows .....farms	555	5	42	63	10	8	11
.....number	64,494	16	128	204	30	22	51
Heifers and heifer calves .....farms	669	16	27	52	17	16	160
.....number	35,398	98	287	1,031	169	323	2,602

See footnote(s) at end of table.

--continued

**Table 84. Summary by Market Value of Agricultural Products Sold: 2012 (continued)**

[Totals may not add due to rounding. For meaning of abbreviations and symbols, see introductory text.]

Item	\$20,000 to \$24,999	\$25,000 to \$29,999	\$30,000 to \$39,999	\$40,000 to \$49,999	\$50,000 to \$59,999	\$60,000 or more
<b>SELECTED MACHINERY, EQUIPMENT, BUILDINGS, AND FACILITIES ON DECEMBER 31, 2012 - Con.</b>						
Selected buildings and facilities: - Con.						
Buildings for machinery .....	32	107	115	131	42	640
..... farms						
..... number	35	118	121	135	43	803
Greenhouses .....	19	78	24	68	12	215
..... farms						
..... number	59	430	73	338	44	1,838
Houses for agregados and other workers .....	38	65	80	29	15	275
..... farms						
..... number	53	89	264	37	42	514
<b>ESTIMATED MARKET VALUE OF ALL MACHINERY AND EQUIPMENT</b>						
Total .....	297	284	329	225	111	1,318
..... farms						
..... dollars	6,235,853	4,179,434	7,092,021	8,485,189	3,462,153	196,177,495
Farms by value group:						
\$1 to \$999 .....	27	40	10	24	15	99
..... farms						
..... dollars	8,133	25,266	2,486	10,333	5,037	29,378
\$1,000 to \$9,999 .....	122	125	187	96	37	228
..... farms						
..... dollars	388,870	665,826	731,521	685,374	181,613	1,000,107
\$10,000 to \$29,999 .....	119	98	88	39	37	217
..... farms						
..... dollars	1,598,417	1,681,615	1,408,283	635,148	539,685	3,607,681
\$30,000 to \$49,999 .....	13	5	13	8	5	129
..... farms						
..... dollars	478,603	198,000	498,661	316,687	174,365	5,044,047
\$50,000 or more .....	16	16	31	58	17	645
..... farms						
..... dollars	3,761,830	1,608,727	4,451,070	6,837,647	2,561,453	186,496,282
<b>ESTIMATED MARKET VALUE OF ALL LAND, BUILDINGS, AND FACILITIES</b>						
Total .....	302	292	374	276	118	1,322
..... farms						
..... dollars	97,721,280	77,503,092	240,868,375	190,254,245	79,962,842	1,716,175,590
Farms by value group:						
\$1 to \$9,999 .....	-	3	-	1	-	38
..... farms						
..... dollars	-	25,500	-	(D)	-	114,176
\$10,000 to \$49,999 .....	14	30	14	9	6	14
..... farms						
..... dollars	389,503	867,360	332,597	317,000	207,460	402,825
\$50,000 to \$99,999 .....	47	41	92	13	5	95
..... farms						
..... dollars	3,673,500	3,321,106	6,579,270	887,750	398,901	5,758,384
\$100,000 to \$249,999 .....	157	117	73	96	32	212
..... farms						
..... dollars	29,353,294	16,700,354	12,438,716	16,697,811	4,860,771	35,308,994
\$250,000 to \$499,999 .....	39	79	103	44	37	185
..... farms						
..... dollars	14,296,330	30,325,988	33,138,882	15,776,025	12,459,915	64,128,103
\$500,000 or more .....	45	22	92	113	38	778
..... farms						
..... dollars	50,008,653	26,262,784	188,378,910	156,575,159	62,035,795	1,610,463,108
<b>AGRICULTURAL CHEMICALS USED, INCLUDING FERTILIZER</b>						
Any chemical use .....	245	211	274	232	95	1,114
..... farms						
Commercial fertilizer used on cropland .....	224	199	251	224	84	852
..... farms						
..... cuerdas on which used	2,478	1,767	3,472	4,067	2,465	43,566
Commercial fertilizer used on pastureland .....	12	11	13	19	8	191
..... farms						
..... cuerdas on which used	228	159	282	669	288	22,917
Organic fertilizer .....	9	9	12	7	2	186
..... farms						
..... cuerdas on which used	174	228	5,505	62	(D)	15,995
Chemical products (sprays, dusts, fumigants, etc.) used to control-						
Insects on crops .....	69	141	96	57	52	575
..... farms						
..... cuerdas on which used	736	735	690	778	1,456	33,572
Diseases in crops and orchards .....	93	63	97	45	27	413
..... farms						
..... cuerdas on which used	399	571	603	387	396	24,623
Weeds, grass, or brush in crops and pastures .....	162	99	194	182	56	793
..... farms						
..... cuerdas on which used	2,201	1,481	3,205	3,873	5,000	57,834
Nematodes on crops .....	102	64	99	87	33	455
..... farms						
..... cuerdas on which used	504	549	644	1,625	1,266	20,234
<b>HIRED FARM WORKERS, AGREGADOS, AND SHARECROPPERS</b>						
Workers who worked 5 months or longer .....	172	125	217	109	55	554
..... farms						
..... number	495	354	551	424	271	5,740
Workers who worked less than 5 months .....	130	81	169	178	92	1,180
..... farms						
..... number	255	225	426	639	337	9,145
Agregado and sharecropper families living on place December 31 .....	27	50	75	13	13	176
..... farms						
..... number	30	79	213	18	25	409
<b>LIVESTOCK, POULTRY, AND THEIR PRODUCTS</b>						
<b>Inventory</b>						
Total cattle and calves .....	38	83	136	77	41	590
..... farms						
..... number	2,658	3,355	12,013	6,305	6,428	172,354
All cows .....	27	48	120	60	36	483
..... farms						
..... number	1,275	1,148	4,484	2,506	3,525	94,509
All heifers and heifer calves .....	31	48	87	41	33	482
..... farms						
..... number	(D)	(D)	2,750	1,620	1,806	40,595
Bulls, steers, bull calves, and steer calves .....	33	75	115	63	36	548
..... farms						
..... number	(D)	(D)	4,779	2,179	1,097	37,250
Dairy cattle .....	12	9	35	22	12	329
..... farms						
..... number	(D)	(D)	557	443	354	92,923
Cows .....	5	1	28	7	9	313
..... farms						
..... number	(D)	(D)	323	110	85	63,424
Heifers and heifer calves .....	11	9	8	20	11	312
..... farms						
..... number	(D)	(D)	234	333	269	29,499

See footnote(s) at end of table.

--continued

**Table 84. Summary by Market Value of Agricultural Products Sold: 2012 (continued)**

[Totals may not add due to rounding. For meaning of abbreviations and symbols, see introductory text.]

Item	Total	Less than \$1,000	\$1,000 to \$2,499	\$2,500 to \$4,999	\$5,000 to \$7,499	\$7,500 to \$9,999	\$10,000 to \$19,999
<b>LIVESTOCK, POULTRY, AND THEIR PRODUCTS - Con.</b>							
<b>Inventory - Con.</b>							
Total cattle and calves - Con.							
Beef cattle .....farms	2,276	299	386	487	234	113	219
.....number	96,026	2,380	3,783	5,944	4,531	4,674	11,744
Cows .....farms	2,004	290	256	431	214	111	202
.....number	65,845	1,471	1,810	3,422	2,657	3,100	9,076
Heifers and heifer calves .....farms	1,907	248	367	355	226	110	208
.....number	30,181	909	1,973	2,522	1,874	1,574	2,668
Total hogs and pigs .....farms	631	83	24	111	26	48	130
.....number	48,262	1,059	693	2,521	836	3,431	6,708
Hogs and pigs for sale .....farms	567	79	19	96	23	44	122
.....number	32,843	829	521	1,974	644	2,659	4,065
Under 3 months old .....farms	281	57	9	20	10	33	19
.....number	15,504	480	169	580	414	1,786	1,064
3 months old and older .....farms	438	75	15	85	17	19	114
.....number	17,339	349	352	1,394	230	873	3,001
Hogs and pigs for breeding .....farms	434	76	19	36	17	47	75
.....number	15,419	230	172	547	192	772	2,643
Boars .....farms	355	71	15	32	15	45	72
.....number	7,912	72	(D)	167	27	83	1,908
Sows and their replacements .....farms	422	76	17	34	17	46	73
.....number	7,507	158	(D)	380	165	689	735
Total other livestock .....farms	1,988	356	224	197	167	79	199
.....number	45,853	3,900	3,139	5,680	3,864	1,861	7,420
Horses .....farms	1,214	128	150	147	39	34	161
.....number	10,307	965	401	1,171	658	214	1,635
Paso Finos (see text) .....farms	204	1	3	10	4	2	52
.....number	1,363	(D)	3	91	20	(D)	232
Other purebreds (see text) .....farms	48	-	-	-	-	-	21
.....number	1,141	-	-	-	-	-	244
Common (mixed breed)(see text) .....farms	1,074	128	148	140	38	33	92
.....number	7,803	(D)	398	1,080	638	(D)	1,159
Burros and burritos (see text) .....farms	30	-	-	-	1	-	2
.....number	47	-	-	-	(D)	-	(D)
Sheep .....farms	425	95	68	32	64	35	15
.....number	12,539	970	1,569	927	1,010	484	503
Goats .....farms	470	115	19	88	73	61	11
.....number	5,655	614	221	1,252	1,505	653	152
Hives of bees .....farms	46	18	4	8	-	-	6
.....number	1,274	244	(D)	(D)	-	-	(D)
Rabbits .....farms	329	110	10	50	9	7	28
.....number	15,927	1,107	848	2,253	688	510	5,086
Other livestock (see text) .....farms	10	-	1	2	1	-	-
.....number	104	-	(D)	(D)	(D)	-	-
Aquaculture above-ground tanks (see text) .....farms	37	2	-	7	1	21	2
.....number	448	(D)	-	59	(D)	252	(D)
Aquaculture in-ground ponds (see text) .....farms	48	2	1	7	2	23	5
.....number	332	(D)	(D)	23	(D)	215	6
.....cuerdas	252	(D)	(D)	14	(D)	211	6
Laying hens (see text) .....farms	343	109	76	58	4	28	15
.....number	304,789	281	383	451	63	287	805
Table egg layers (see text) .....farms	334	107	72	57	4	27	15
.....number	304,214	225	251	361	63	159	805
Hatching egg layers (see text) .....farms	124	42	7	23	-	23	-
.....number	575	56	132	90	-	128	-
Pullets for laying flock replacement .....farms	44	1	2	4	26	1	1
.....number	135,364	(D)	(D)	31	(D)	(D)	(D)
Broilers and other chickens for meat production .....farms	83	6	3	6	-	2	-
.....number	10,359,499	26	14	51	-	(D)	-
Fighting cocks .....farms	949	209	87	93	205	31	122
.....number	34,612	4,150	810	2,478	12,922	1,360	4,098
English hens (see text) .....farms	569	102	79	93	96	31	67
.....number	17,904	1,872	559	3,758	5,095	1,130	2,790
Yard chickens (see text) .....farms	693	227	210	52	14	30	61
.....number	18,892	6,719	5,334	1,264	395	946	1,327
Guineas .....farms	222	114	15	14	7	4	7
.....number	19,225	432	239	288	255	109	402
Other poultry .....farms	208	13	15	17	77	6	8
.....number	4,245	98	162	274	1,579	108	206
Poultry hatched .....farms	24	6	-	2	3	3	3
.....number	3,722	670	-	(D)	170	640	135
<b>Sales</b>							
Livestock, poultry, and their products .....farms	4,119	574	569	681	423	177	543
.....dollars	276,308,544	266,668	665,199	2,131,800	2,074,971	1,182,686	4,124,620
Cattle and calves sold .....farms	2,911	308	421	520	251	131	305
.....number	65,409	414	1,267	3,377	2,310	1,730	4,194
.....dollars	33,605,544	152,152	530,939	1,540,201	1,253,195	695,724	2,471,832
Calves under 500 pounds .....farms	1,000	114	102	148	58	68	49
.....number	21,639	165	283	689	305	1,043	738
.....dollars	4,869,849	35,281	63,339	226,113	104,784	320,787	362,782
Cattle 500 pounds or more .....farms	2,469	194	355	470	241	101	281
.....number	43,770	249	984	2,688	2,005	687	3,456
.....dollars	28,735,695	116,871	467,600	1,314,088	1,148,411	374,937	2,109,050
Milk and other dairy products from cows sold .....farms	318	-	-	-	-	-	-
.....quarts	251,122,425	-	-	-	-	-	-
.....dollars	189,425,127	-	-	-	-	-	-

See footnote(s) at end of table.

--continued

**Table 84. Summary by Market Value of Agricultural Products Sold: 2012 (continued)**

[Totals may not add due to rounding. For meaning of abbreviations and symbols, see introductory text.]

Item	\$20,000 to \$24,999	\$25,000 to \$29,999	\$30,000 to \$39,999	\$40,000 to \$49,999	\$50,000 to \$59,999	\$60,000 or more
<b>LIVESTOCK, POULTRY, AND THEIR PRODUCTS - Con.</b>						
<b>Inventory - Con.</b>						
Total cattle and calves - Con.						
Beef cattle .....	24	48	95	57	30	213
..... farms						
..... number	1,801	1,465	6,677	3,683	4,977	42,181
Cows .....	22	47	92	54	29	191
..... farms						
..... number	(D)	(D)	4,161	2,396	3,440	31,085
Heifers and heifer calves .....	20	39	79	24	24	190
..... farms						
..... number	(D)	(D)	2,516	1,287	1,537	11,096
Total hogs and pigs .....	22	11	36	16	10	44
..... farms						
..... number	2,005	1,217	5,190	1,524	1,069	21,263
Hogs and pigs for sale .....	13	11	34	11	7	39
..... farms						
..... number	1,285	1,038	3,935	1,166	390	13,695
Under 3 months old .....	10	7	32	7	3	28
..... farms						
..... number	878	490	1,174	656	180	7,037
3 months old and older .....	9	8	30	7	6	30
..... farms						
..... number	407	548	2,761	510	210	6,658
Hogs and pigs for breeding .....	19	8	32	13	8	37
..... farms						
..... number	720	179	1,255	358	679	7,568
Boars .....	18	7	31	7	5	35
..... farms						
..... number	374	18	219	24	(D)	4,731
Sows and their replacements .....	19	8	31	12	8	34
..... farms						
..... number	346	161	1,036	334	(D)	2,837
Total other livestock .....	37	64	101	17	7	181
..... farms						
..... number	252	6,957	2,849	1,212	34	4,032
Horses .....	34	37	75	10	6	161
..... farms						
..... number	106	465	785	(D)	(D)	2,108
Paso Finos (see text) .....	2	24	11	1	-	28
..... farms						
..... number	(D)	377	(D)	(D)	-	272
Other purebreds (see text) .....	-	1	11	-	1	10
..... farms						
..... number	-	(D)	(D)	-	(D)	677
Common (mixed breed)(see text) .....	32	16	74	9	5	140
..... farms						
..... number	(D)	(D)	543	(D)	(D)	1,159
Burros and burritos (see text) .....	-	20	-	-	-	7
..... farms						
..... number	-	23	-	-	-	(D)
Sheep .....	1	23	-	7	-	26
..... farms						
..... number	(D)	4,624	-	(D)	-	1,121
Goats .....	3	22	26	4	1	15
..... farms						
..... number	(D)	144	(D)	41	(D)	(D)
Hives of bees .....	-	5	-	2	-	2
..... farms						
..... number	-	41	-	(D)	-	(D)
Rabbits .....	2	7	2	1	-	10
..... farms						
..... number	(D)	1,660	(D)	(D)	-	(D)
Other livestock (see text) .....	-	-	-	1	-	2
..... farms						
..... number	-	-	-	(D)	-	(D)
Aquaculture above-ground tanks (see text) .....	-	2	-	-	-	2
..... farms						
..... number	-	(D)	-	-	-	(D)
Aquaculture in-ground ponds (see text) .....	3	-	-	-	2	3
..... farms						
..... number	4	-	-	-	(D)	(D)
..... cuerdas	1	-	-	-	(D)	(D)
Laying hens (see text) .....	-	27	1	3	-	20
..... farms						
..... number	-	377	(D)	(D)	-	301,995
Table egg layers (see text) .....	-	27	1	3	-	20
..... farms						
..... number	-	235	(D)	(D)	-	(D)
Hatching egg layers (see text) .....	-	25	-	-	-	3
..... farms						
..... number	-	142	-	-	-	(D)
Pullets for laying flock replacement .....	-	-	-	-	2	7
..... farms						
..... number	-	-	-	-	(D)	118,016
Broilers and other chickens for meat production .....	3	1	-	-	4	58
..... farms						
..... number	30	(D)	-	-	(D)	10,100,228
Fighting cocks .....	35	28	3	4	2	16
..... farms						
..... number	1,379	1,000	(D)	225	(D)	1,510
English hens (see text) .....	2	28	2	4	1	6
..... farms						
..... number	(D)	720	(D)	110	(D)	508
Yard chickens (see text) .....	5	26	3	2	1	4
..... farms						
..... number	80	802	115	(D)	(D)	148
Guineas .....	3	26	26	3	-	3
..... farms						
..... number	30	16,920	429	40	-	81
Other poultry .....	1	3	-	3	1	9
..... farms						
..... number	(D)	82	-	(D)	(D)	1,194
Poultry hatched .....	1	4	1	-	-	1
..... farms						
..... number	(D)	760	(D)	-	-	(D)
<b>Sales</b>						
Livestock, poultry, and their products .....	105	105	144	88	49	661
..... farms						
..... dollars	1,321,259	2,273,991	3,721,144	2,518,800	1,700,574	254,326,832
Cattle and calves sold .....	87	74	124	77	41	572
..... farms						
..... number	1,504	1,466	4,633	4,310	1,373	38,831
Calves under 500 pounds .....	10	36	65	15	13	322
..... farms						
..... number	186	410	2,966	446	227	14,181
..... dollars	101,000	173,453	1,798,412	160,207	78,453	1,445,238
Cattle 500 pounds or more .....	81	67	77	72	37	493
..... farms						
..... number	1,318	1,056	1,667	3,864	1,146	24,650
..... dollars	980,994	621,600	920,780	1,915,211	892,875	17,873,278
Milk and other dairy products from cows sold .....	1	-	1	6	5	305
..... farms						
..... quarts	(D)	-	(D)	351,103	(D)	250,405,696
..... dollars	(D)	-	(D)	206,302	(D)	188,973,703

See footnote(s) at end of table.

--continued

**Table 84. Summary by Market Value of Agricultural Products Sold: 2012 (continued)**

[Totals may not add due to rounding. For meaning of abbreviations and symbols, see introductory text.]

Item	Total	Less than \$1,000	\$1,000 to \$2,499	\$2,500 to \$4,999	\$5,000 to \$7,499	\$7,500 to \$9,999	\$10,000 to \$19,999
<b>LIVESTOCK, POULTRY, AND THEIR PRODUCTS - Con.</b>							
<b>Sales - Con.</b>							
Livestock, poultry, and their products - Con.							
Hogs and pigs .....farms	532	75	22	106	26	45	127
number	54,524	892	534	2,125	947	2,347	6,437
dollars	8,019,245	40,212	(D)	188,120	71,750	149,774	758,113
Hogs and pigs for sale .....farms	498	74	20	97	23	43	124
number	47,543	(D)	(D)	1,943	848	2,207	(D)
dollars	6,853,970	(D)	26,330	162,370	61,325	137,899	413,863
Under 3 months old .....farms	186	55	12	17	9	28	19
number	12,826	615	(D)	590	510	1,468	(D)
dollars	506,053	21,701	(D)	19,510	24,800	58,140	69,325
3 months old and older .....farms	402	70	10	84	18	18	114
number	34,717	(D)	(D)	1,353	338	739	2,812
dollars	6,347,917	(D)	(D)	142,860	36,525	79,759	344,538
Hogs and pigs for breeding .....farms	173	1	11	14	11	9	57
number	6,981	(D)	(D)	182	99	140	(D)
dollars	1,165,275	(D)	(D)	25,750	10,425	11,875	344,250
Sows and their replacements .....farms	112	1	11	10	10	7	10
number	2,278	(D)	(D)	(D)	83	132	(D)
dollars	391,750	(D)	(D)	16,550	8,425	10,850	10,600
Boars .....farms	95	-	1	9	6	5	51
number	4,703	-	(D)	(D)	16	8	(D)
dollars	773,525	-	(D)	9,200	2,000	1,025	333,650
Total other livestock .....farms	591	105	71	36	123	20	108
number	43,804	1,370	(D)	5,984	1,283	1,188	2,850
dollars	3,834,586	36,746	82,985	88,516	(D)	55,633	(D)
Horses .....farms	149	3	5	3	4	4	78
number	705	(D)	7	(D)	(D)	5	239
dollars	2,624,585	500	4,600	2,800	5,600	7,500	311,800
Paso Finos (see text) .....farms	29	-	2	1	1	1	4
number	122	-	(D)	(D)	(D)	(D)	12
dollars	544,760	-	(D)	(D)	(D)	(D)	40,000
Other purebreds (see text) .....farms	32	-	-	-	-	-	21
number	203	-	-	-	-	-	22
dollars	1,934,550	-	-	-	-	-	206,000
Common (mixed breed) (see text) .....farms	91	3	3	2	3	4	54
number	380	(D)	(D)	(D)	(D)	(D)	205
dollars	145,275	500	(D)	(D)	(D)	(D)	65,800
Burros and burritos (see text) .....farms	17	-	-	-	-	-	-
number	(D)	-	-	-	-	-	-
dollars	(D)	-	-	-	-	-	-
Sheep .....farms	276	96	55	16	57	6	10
number	7,519	1,279	697	(D)	573	183	334
dollars	645,730	33,775	67,465	24,052	62,540	15,753	21,970
Goats .....farms	131	6	6	11	62	10	4
number	1,579	23	20	118	603	150	55
dollars	287,550	2,285	(D)	19,320	137,880	24,680	(D)
Rabbits .....farms	98	3	8	21	2	5	22
number	33,982	(D)	(D)	5,594	(D)	850	2,222
dollars	275,671	186	(D)	42,344	(D)	7,700	(D)
Other livestock (see text) .....farms	1	-	-	-	1	-	-
number	(D)	-	-	-	(D)	-	-
dollars	(D)	-	-	-	(D)	-	-
Fish and other aquaculture .....farms	51	2	1	6	3	23	6
dollars	687,976	(D)	(D)	15,590	8,628	175,200	(D)
Honey .....farms	38	15	4	4	-	-	6
gallons	80,472	2,232	780	1,080	-	-	1,308
dollars	266,188	(D)	(D)	2,610	-	-	3,460
Other livestock products .....farms	23	2	2	4	2	-	-
dollars	94,119	(D)	(D)	3,103	(D)	-	-
Laying hens (see text) .....farms	18	-	2	-	2	-	4
number	207,467	-	(D)	-	(D)	-	115
dollars	348,989	-	(D)	-	(D)	-	380
Table egg layers (see text) .....farms	16	-	2	-	-	-	4
number	(D)	-	(D)	-	-	-	115
dollars	(D)	-	(D)	-	-	-	380
Hatching egg layers (see text) .....farms	2	-	-	-	2	-	-
number	(D)	-	-	-	(D)	-	-
dollars	(D)	-	-	-	(D)	-	-
Pullets for laying flock replacement .....farms	8	-	-	-	-	-	1
number	275,914	-	-	-	-	-	(D)
dollars	1,170,550	-	-	-	-	-	(D)
Broilers and other chickens for meat production .....farms	66	2	-	1	-	2	-
number	18,910,502	(D)	-	(D)	-	(D)	-
dollars	26,050,151	(D)	-	(D)	-	(D)	-
Fighting cocks .....farms	324	3	9	79	94	25	73
number	6,667	14	112	1,067	1,882	120	2,239
dollars	1,187,102	(D)	(D)	203,740	374,650	20,100	422,661
English hens (see text) .....farms	273	2	6	77	91	24	65
number	4,702	(D)	33	1,037	1,465	925	1,026
dollars	384,670	(D)	1,180	82,330	115,880	81,080	(D)
Yard chickens (see text) .....farms	155	103	1	18	-	4	2
number	7,023	5,776	(D)	513	-	200	(D)
dollars	28,888	23,068	(D)	2,364	-	834	(D)
Guineas .....farms	47	5	-	4	3	2	6
number	12,756	450	-	126	11	(D)	339
dollars	147,044	1,950	-	1,274	(D)	(D)	3,290
Other poultry .....farms	43	1	-	3	25	3	2
number	4,459	(D)	-	(D)	3,369	13	(D)
dollars	52,874	(D)	-	(D)	40,290	132	(D)

See footnote(s) at end of table.

--continued



**Table 84. Summary by Market Value of Agricultural Products Sold: 2012 (continued)**

[Totals may not add due to rounding. For meaning of abbreviations and symbols, see introductory text.]

Item	\$20,000 to \$24,999	\$25,000 to \$29,999	\$30,000 to \$39,999	\$40,000 to \$49,999	\$50,000 to \$59,999	\$60,000 or more
<b>LIVESTOCK, POULTRY, AND THEIR PRODUCTS - Con.</b>						
<b>Sales - Con.</b>						
Livestock, poultry, and their products - Con.						
Hogs and pigs .....	20	10	33	16	9	43
..... farms						
..... number	2,887	683	3,684	1,852	1,395	30,741
..... dollars	177,975	(D)	884,712	142,480	215,974	(D)
Hogs and pigs for sale .....	18	10	32	12	8	37
..... farms						
..... number	2,502	(D)	3,344	1,673	(D)	27,209
..... dollars	123,525	(D)	831,637	(D)	(D)	4,705,153
Under 3 months old .....	12	4	3	8	1	18
farms						
number	1,820	(D)	80	1,320	(D)	3,998
dollars	67,000	(D)	2,925	45,850	(D)	167,882
3 months old and older .....	9	7	30	4	7	31
farms						
number	682	473	3,264	353	1,100	23,211
dollars	56,525	71,922	828,712	(D)	(D)	4,537,271
Hogs and pigs for breeding .....	8	1	28	6	4	23
..... farms						
..... number	385	(D)	340	179	(D)	3,532
..... dollars	54,450	(D)	53,075	(D)	(D)	(D)
Sows and their replacements .....	8	1	28	4	3	19
..... farms						
..... number	(D)	(D)	(D)	(D)	(D)	1,250
..... dollars	(D)	(D)	(D)	(D)	3,960	(D)
Boars .....	3	-	2	2	3	13
..... farms						
..... number	(D)	-	(D)	(D)	(D)	2,282
..... dollars	(D)	-	(D)	(D)	(D)	299,090
Total other livestock .....	1	70	11	4	2	40
..... farms						
..... number	(D)	24,388	(D)	86	(D)	1,132
..... dollars	(D)	(D)	(D)	(D)	(D)	(D)
Horses .....	-	20	10	-	1	21
..... farms						
..... number	-	(D)	112	-	(D)	230
..... dollars	-	(D)	(D)	-	(D)	1,737,010
Paso Finos (see text) .....	-	18	-	-	-	2
farms						
number	-	(D)	-	-	-	(D)
dollars	-	(D)	-	-	-	(D)
Other purebreds (see text) .....	-	2	-	-	1	8
farms						
number	-	(D)	-	-	(D)	173
dollars	-	(D)	-	-	(D)	1,650,550
Common (mixed breed) (see text) .....	-	-	10	-	-	12
farms						
number	-	-	112	-	-	(D)
dollars	-	-	(D)	-	-	(D)
Burros and burritos (see text) .....	-	17	-	-	-	-
farms						
number	-	(D)	-	-	-	-
dollars	-	(D)	-	-	-	-
Sheep .....	1	21	-	3	-	11
farms						
number	(D)	3,614	-	(D)	-	489
dollars	(D)	365,820	-	(D)	-	(D)
Goats .....	1	22	1	-	1	7
farms						
number	(D)	466	(D)	-	(D)	133
dollars	(D)	75,400	(D)	-	(D)	(D)
Rabbits .....	-	28	2	1	-	6
farms						
number	-	20,196	(D)	(D)	-	280
dollars	-	162,280	(D)	(D)	-	2,522
Other livestock (see text) .....	-	-	-	-	-	-
farms						
number	-	-	-	-	-	-
dollars	-	-	-	-	-	-
Fish and other aquaculture .....	3	2	-	-	2	3
farms						
number	(D)	(D)	-	-	(D)	(D)
dollars	(D)	(D)	-	-	(D)	(D)
Honey .....	-	5	-	2	-	2
farms						
gallons	-	14,796	-	(D)	-	(D)
dollars	-	(D)	-	(D)	-	(D)
Other livestock products .....	-	-	9	1	-	3
farms						
number	-	-	(D)	(D)	-	(D)
dollars	-	-	(D)	(D)	-	(D)
Laying hens (see text) .....	-	2	-	-	-	8
farms						
number	-	(D)	-	-	-	207,156
dollars	-	(D)	-	-	-	347,427
Table egg layers (see text) .....	-	2	-	-	-	8
farms						
number	-	(D)	-	-	-	207,156
dollars	-	(D)	-	-	-	347,427
Hatching egg layers (see text) .....	-	-	-	-	-	-
farms						
number	-	-	-	-	-	-
dollars	-	-	-	-	-	-
Pullets for laying flock replacement .....	-	-	-	-	2	5
farms						
number	-	-	-	-	(D)	(D)
dollars	-	-	-	-	(D)	(D)
Broilers and other chickens for meat production .....	-	1	-	-	4	56
farms						
number	-	(D)	-	-	(D)	18,497,590
dollars	-	(D)	-	-	(D)	25,806,970
Fighting cocks .....	4	28	2	2	-	5
farms						
number	246	280	(D)	(D)	-	(D)
dollars	29,200	(D)	(D)	(D)	-	(D)
English hens (see text) .....	2	1	2	1	-	2
farms						
number	(D)	(D)	(D)	(D)	-	(D)
dollars	(D)	(D)	(D)	(D)	-	(D)
Yard chickens (see text) .....	1	25	1	-	-	-
farms						
number	(D)	470	(D)	-	-	-
dollars	(D)	1,920	(D)	-	-	-
Guineas .....	-	25	-	-	-	2
farms						
number	-	11,600	-	-	-	(D)
dollars	-	139,000	-	-	-	(D)
Other poultry .....	-	2	-	1	-	6
farms						
number	-	(D)	-	(D)	-	875
dollars	-	(D)	-	(D)	-	11,470

See footnote(s) at end of table.

--continued

**Table 84. Summary by Market Value of Agricultural Products Sold: 2012 (continued)**

[Totals may not add due to rounding. For meaning of abbreviations and symbols, see introductory text.]

Item	Total	Less than \$1,000	\$1,000 to \$2,499	\$2,500 to \$4,999	\$5,000 to \$7,499	\$7,500 to \$9,999	\$10,000 to \$19,999
<b>LIVESTOCK, POULTRY, AND THEIR PRODUCTS - Con.</b>							
<b>Sales - Con.</b>							
Livestock, poultry, and their products - Con.							
Total chicken eggs .....farms	292	101	66	46	1	25	11
dozens	6,136,338	(D)	1,833	1,696	(D)	1,899	1,447
dollars	11,005,491	1,831	(D)	3,650	(D)	3,717	(D)
Eggs for consumption .....farms	289	100	66	44	1	25	11
dozens	6,129,990	518	(D)	906	(D)	579	1,447
dollars	10,996,046	(D)	(D)	(D)	(D)	1,737	(D)
Eggs for hatching .....farms	111	40	1	22	-	22	-
dozens	6,348	(D)	(D)	790	-	1,320	-
dollars	9,445	(D)	(D)	(D)	-	1,980	-
All poultry and poultry products .....farms	706	163	76	114	99	32	88
dollars	40,375,759	(D)	(D)	293,660	532,778	106,355	(D)
<b>CROPS HARVESTED</b>							
<b>Major Crops</b>							
Coffee grown in the shade .....farms	1,919	396	519	272	179	130	192
trees not of bearing age	1,328,482	160,961	399,048	151,244	88,817	63,287	135,389
trees of bearing age	8,233,901	402,649	1,754,456	934,705	752,477	693,016	1,408,042
cuerdas	9,337	610	2,114	1,130	762	767	1,449
cwt	32,155	981	4,329	2,914	3,402	3,418	4,821
Coffee grown without shade .....farms	3,104	375	559	527	379	296	451
trees not of bearing age	3,259,880	120,010	292,059	171,555	166,203	128,324	380,272
trees of bearing age	23,739,586	783,716	1,148,864	2,074,104	2,847,001	2,238,284	4,113,260
cuerdas	23,876	964	1,401	2,169	2,321	2,207	4,207
cwt	94,841	1,221	3,615	7,614	7,408	8,342	17,192
Pineapples .....farms	106	28	4	8	1	16	3
plants not of bearing age	2,601,841	(D)	(D)	(D)	(D)	(D)	(D)
plants of bearing age	3,123,252	(D)	400	(D)	-	(D)	(D)
cuerdas	330	11	(D)	11	(D)	(Z)	11
tons	2,186	(D)	3	33	-	15	65
Plantains .....farms	4,737	520	603	504	565	320	725
trees not of bearing age	7,964,606	104,563	234,767	307,726	356,335	296,981	690,152
trees of bearing age	11,955,808	71,197	102,104	195,126	226,682	250,099	970,202
cuerdas	22,719	224	428	585	1,223	580	1,905
thousands	405,256	841	2,454	9,353	5,801	5,208	20,088
Bananas .....farms	1,828	316	384	162	195	116	251
trees not of bearing age	939,673	34,495	142,769	55,001	30,272	73,553	78,535
trees of bearing age	4,043,016	42,149	111,569	183,141	144,599	163,161	442,115
cuerdas	6,639	107	341	327	298	318	822
thousands	295,488	1,347	4,195	6,127	8,136	4,914	25,529
<b>Field Crops</b>							
Pigeon peas .....farms	383	68	88	73	13	16	27
cuerdas	742	22	29	154	17	20	27
cwt	7,934	156	147	801	110	148	265
Dry beans .....farms	441	7	147	15	43	14	87
cuerdas	520	6	148	9	53	13	56
cwt	4,920	23	726	94	449	112	613
Green beans .....farms	132	1	17	13	10	8	24
cuerdas	283	(D)	12	11	13	7	43
cwt	6,627	(D)	129	109	59	90	423
Corn .....farms	118	1	58	10	6	3	11
cuerdas	1,043	(D)	34	4	6	1	7
cwt	11,480	(D)	283	38	71	6	79
Soybeans .....farms	7	-	-	-	-	-	-
cuerdas	1,648	-	-	-	-	-	-
cwt	21,280	-	-	-	-	-	-
Other field crops .....farms	34	1	5	2	5	1	4
cuerdas	1,431	(D)	4	(D)	7	(D)	14
cwt	37,856	(D)	103	(D)	214	(D)	297
<b>Root Crops or Tubers</b>							
Dasheens .....farms	107	2	4	5	53	3	13
cuerdas	90	(D)	(Z)	1	51	1	11
cwt	3,144	(D)	7	93	733	20	423
Cassava .....farms	233	2	6	14	64	8	17
cuerdas	499	(D)	4	44	62	3	15
cwt	34,373	(D)	119	1,151	1,351	218	638
Root celery .....farms	158	1	100	2	4	4	7
cuerdas	210	(D)	18	(D)	1	5	15
cwt	13,728	(D)	1,139	(D)	73	390	750
Sweetpotatoes .....farms	103	-	2	1	9	2	62
cuerdas	333	-	(D)	(D)	7	(D)	65
cwt	40,360	-	(D)	(D)	320	(D)	2,200
Ginger root .....farms	34	-	-	2	5	-	5
cuerdas	56	-	-	(D)	3	-	5
cwt	2,778	-	-	(D)	76	-	370
Yams .....farms	565	56	102	65	42	69	97
cuerdas	923	16	114	76	57	41	154
cwt	42,217	689	2,480	1,979	1,188	2,938	6,444
Taniers .....farms	583	32	123	56	87	45	90
cuerdas	492	7	26	48	61	62	92
cwt	15,993	179	884	541	1,064	1,686	3,029
Other root crops or tubers .....farms	7	-	-	1	2	-	3
cuerdas	26	-	-	(D)	(D)	-	19
cwt	752	-	-	(D)	(D)	-	700

See footnote(s) at end of table.

--continued

**Table 84. Summary by Market Value of Agricultural Products Sold: 2012 (continued)**

[Totals may not add due to rounding. For meaning of abbreviations and symbols, see introductory text.]

Item	\$20,000 to \$24,999	\$25,000 to \$29,999	\$30,000 to \$39,999	\$40,000 to \$49,999	\$50,000 to \$59,999	\$60,000 or more
<b>LIVESTOCK, POULTRY, AND THEIR PRODUCTS - Con.</b>						
<b>Sales - Con.</b>						
Livestock, poultry, and their products - Con.						
Total chicken eggs .....						
farms	-	25	-	1	-	16
dozens	-	18,700	-	(D)	-	6,109,810
dollars	-	50,085	-	(D)	-	10,936,990
Eggs for consumption .....						
farms	-	25	-	1	-	16
dozens	-	14,690	-	(D)	-	(D)
dollars	-	44,070	-	(D)	-	(D)
Eggs for hatching .....						
farms	-	25	-	-	-	1
dozens	-	4,010	-	-	-	(D)
dollars	-	6,015	-	-	-	(D)
All poultry and poultry products .....	4	33	3	3	6	85
dollars	(D)	(D)	(D)	(D)	274,000	38,318,957
<b>CROPS HARVESTED</b>						
<b>Major Crops</b>						
Coffee grown in the shade .....						
farms	37	25	15	60	13	46
trees not of bearing age	18,880	37,876	5,380	23,000	(D)	(D)
trees of bearing age	400,279	200,171	134,900	853,486	(D)	(D)
cuerdas	349	180	135	905	130	686
cwt	1,388	874	807	5,668	636	2,897
Coffee grown without shade .....						
farms	101	48	102	40	30	135
trees not of bearing age	144,372	106,216	111,318	87,709	(D)	(D)
trees of bearing age	1,375,617	601,689	991,835	697,003	(D)	(D)
cuerdas	1,497	635	1,017	542	661	5,833
cwt	5,134	2,561	4,679	2,858	3,894	30,308
Pineapples .....						
farms	1	2	3	3	2	10
plants not of bearing age	-	(D)	(D)	-	(D)	(D)
plants of bearing age	(D)	(D)	(D)	80,200	(D)	(D)
cuerdas	(D)	(D)	23	5	(D)	226
tons	(D)	(D)	95	101	(D)	1,670
Plantains .....						
farms	202	86	176	135	66	533
trees not of bearing age	163,058	109,434	340,221	152,355	195,446	4,641,393
trees of bearing age	336,096	194,560	483,845	351,417	424,509	8,344,078
cuerdas	534	363	945	638	898	13,885
thousands	10,321	4,186	12,145	7,803	118,982	207,898
Bananas .....						
farms	28	29	56	90	23	107
trees not of bearing age	8,696	(D)	52,405	22,600	(D)	337,685
trees of bearing age	67,143	(D)	212,620	673,522	(D)	1,823,447
cuerdas	98	97	247	701	368	2,709
thousands	4,860	3,037	19,599	26,824	22,722	168,186
<b>Field Crops</b>						
Pigeon peas .....						
farms	7	29	39	4	3	15
cuerdas	13	141	142	(D)	(D)	137
cwt	215	2,173	2,622	(D)	(D)	1,027
Dry beans .....						
farms	8	8	16	5	4	87
cuerdas	13	18	17	8	7	174
cwt	101	205	256	47	101	2,194
Green beans .....						
farms	4	6	38	2	2	7
cuerdas	(D)	16	134	(D)	(D)	15
cwt	(D)	192	4,713	(D)	(D)	460
Corn .....						
farms	4	-	6	1	3	14
cuerdas	3	-	5	(D)	5	802
cwt	28	-	56	(D)	98	9,803
Soybeans .....						
farms	-	-	-	-	-	7
cuerdas	-	-	-	-	-	1,648
cwt	-	-	-	-	-	21,280
Other field crops .....						
farms	3	1	1	2	-	8
cuerdas	3	(D)	(D)	(D)	-	1,378
cwt	54	(D)	(D)	(D)	-	36,557
<b>Root Crops or Tubers</b>						
Dasheens .....						
farms	7	-	3	1	3	13
cuerdas	4	-	4	(D)	3	15
cwt	178	-	801	(D)	140	716
Cassava .....						
farms	4	-	35	7	2	74
cuerdas	3	-	124	19	(D)	221
cwt	239	-	15,147	(D)	(D)	13,242
Root celery .....						
farms	4	3	3	1	11	18
cuerdas	11	3	3	(D)	46	98
cwt	740	220	510	(D)	1,770	7,625
Sweetpotatoes .....						
farms	1	2	2	2	3	17
cuerdas	(D)	(D)	(D)	(D)	5	244
cwt	(D)	(D)	(D)	(D)	155	37,023
Ginger root .....						
farms	-	2	2	2	6	10
cuerdas	-	(D)	(D)	(D)	14	28
cwt	-	(D)	(D)	(D)	431	1,434
Yams .....						
farms	13	17	16	17	12	59
cuerdas	18	71	35	24	22	296
cwt	689	3,558	2,163	1,951	1,034	17,104
Taniers .....						
farms	17	11	9	59	7	47
cuerdas	13	10	13	60	10	92
cwt	625	300	929	861	361	5,534
Other root crops or tubers .....						
farms	-	-	-	-	-	1
cuerdas	-	-	-	-	-	(D)
cwt	-	-	-	-	-	(D)

See footnote(s) at end of table.

--continued

**Table 84. Summary by Market Value of Agricultural Products Sold: 2012 (continued)**

[Totals may not add due to rounding. For meaning of abbreviations and symbols, see introductory text.]

Item	Total	Less than \$1,000	\$1,000 to \$2,499	\$2,500 to \$4,999	\$5,000 to \$7,499	\$7,500 to \$9,999	\$10,000 to \$19,999
<b>CROPS HARVESTED - Con.</b>							
<b>Fruits and Coconuts</b>							
Coconuts .....	36	7	1	7	4	-	5
farms	602	29	(D)	(D)	(D)	-	(D)
trees not of bearing age	2,669	25	-	(D)	(D)	-	(D)
trees of bearing age	60	1	(D)	1	2	-	2
cuerdas	2,221	9	-	(D)	(D)	-	27
hundreds	220	39	43	47	14	23	17
Grapefruit .....	2,701	260	1,368	56	192	-	(D)
farms	22,796	46	686	15,375	794	902	(D)
trees not of bearing age	232	3	18	136	7	11	5
trees of bearing age	10,241	21	467	4,671	1,090	244	1,066
cuerdas	1,979	240	239	271	202	120	319
hundreds	254,222	13,121	11,340	44,068	19,958	5,450	25,504
Oranges .....	779,126	6,443	21,812	67,140	29,057	57,001	93,144
farms	8,759	173	292	773	337	450	1,142
trees not of bearing age	786,309	4,872	9,708	31,413	26,287	37,384	72,089
trees of bearing age	213	41	10	22	9	2	39
cuerdas	2,528	1,444	40	63	(D)	-	181
hundreds	23,786	269	37	277	(D)	(D)	10,118
Avocados .....	317	23	1	3	3	(D)	81
farms	14,473	521	(D)	253	249	(D)	10,368
trees not of bearing age	503	112	144	28	21	13	102
trees of bearing age	16,279	2,289	1,466	567	204	303	2,048
cuerdas	32,591	730	1,931	568	534	732	1,391
hundreds	797	38	68	16	11	38	74
Mangoes .....	21,425	500	1,024	328	2,770	879	1,353
farms	157	58	2	55	3	1	7
trees not of bearing age	18,824	2,760	(D)	1,836	(D)	(D)	4
trees of bearing age	167,130	159	-	88	(D)	(D)	(D)
cuerdas	3,213	49	(D)	34	1	(D)	2
hundreds	251,618	262	-	83	(D)	(D)	(D)
Soursops .....	127	11	28	59	2	2	5
farms	7,840	(D)	1,895	3,846	(D)	-	(D)
trees not of bearing age	1,087	(D)	-	34	(D)	(D)	(D)
trees of bearing age	74	3	13	36	(D)	(D)	1
cuerdas	339	27	-	(D)	-	(D)	(D)
cwt	9	2	1	3	-	-	-
farms	2,944	(D)	(D)	(D)	-	-	-
trees not of bearing age	2,482	-	(D)	(D)	-	-	-
trees of bearing age	18	(D)	(D)	4	-	-	-
cuerdas	458	-	(D)	(D)	-	-	-
hundreds	84	2	6	13	4	2	8
Papayas .....	274,505	(D)	(D)	(D)	(D)	(D)	(D)
farms	595,322	(D)	(D)	(D)	(D)	(D)	(D)
trees not of bearing age	874	(D)	(Z)	2	(Z)	(D)	5
trees of bearing age	160,298	(D)	(D)	(D)	(D)	(D)	592
cuerdas	20	3	3	3	1	-	4
cwt	598	(D)	(D)	19	(D)	-	(D)
farms	1,576	(D)	(D)	(D)	-	-	(D)
trees not of bearing age	7	(D)	(Z)	(Z)	(D)	-	(D)
trees of bearing age	222	(D)	(D)	(D)	-	-	9
cuerdas	21	4	-	5	-	1	3
cwt	(D)	(D)	-	(D)	-	(D)	(D)
farms	(D)	-	-	(D)	-	-	(D)
trees not of bearing age	40	1	-	1	-	(D)	(D)
trees of bearing age	(D)	-	-	(D)	-	-	(D)
cuerdas	(D)	-	-	(D)	-	-	(D)
cwt	221	74	15	24	14	2	22
farms	14,251	1,560	419	455	2,888	(D)	1,887
trees not of bearing age	32,414	9,581	684	1,147	1,039	(D)	787
trees of bearing age	310	65	7	12	23	(D)	21
cuerdas	44,762	1,292	608	772	3,105	(D)	1,451
hundreds	43	8	3	7	3	-	7
farms	718	(D)	(D)	9	(D)	-	(D)
trees not of bearing age	832	(D)	(D)	14	-	-	(D)
trees of bearing age	13	1	(Z)	(Z)	(Z)	-	1
cuerdas	937	4	(D)	(D)	-	-	12
cwt	210	34	6	14	31	2	40
farms	9,909	622	(D)	407	(D)	(D)	1,175
trees not of bearing age	60,118	667	(D)	2,721	(D)	(D)	3,929
trees of bearing age	244	12	5	21	15	(D)	33
cuerdas	38,859	2	(D)	27	(D)	(D)	34
cwt							
<b>Vegetables or Melons</b>							
Tomatoes (including hydroponics) .....	120	-	2	53	-	1	44
farms	784	-	(D)	4	-	(D)	(D)
cuerdas	(D)	-	(D)	11,035	-	(D)	42,840
pounds	178	-	3	1	55	1	78
farms	358	-	4	(D)	138	(D)	43
cuerdas	(D)	-	11,000	(D)	(D)	(D)	250,693
pounds	109	52	-	51	1	-	1
farms	17	13	-	3	(D)	-	(D)
cuerdas	27,120	3,120	-	15,200	(D)	-	(D)
pounds	174	3	2	56	26	2	48
farms	56	1	(D)	9	20	(D)	11
cuerdas	1,310,236	160	(D)	15,220	130,000	(D)	49,405
pounds	34	-	-	-	-	-	23
farms	297	-	-	-	-	-	(D)
cuerdas	4,375,600	-	-	-	-	-	(D)
pounds							
Herbs and aromatic plants (including hydroponics) .....	395	3	47	81	55	5	29
farms	223	1	21	18	12	1	18
cuerdas	3,797,884	240	37,676	10,589	55,700	2,568	72,393
pounds	189	3	2	50	2	1	46
farms	486	2	(D)	3	(D)	(D)	14
cuerdas	7,847,412	154	(D)	6,250	(D)	(D)	41,550
pounds							

See footnote(s) at end of table.

--continued

**Table 84. Summary by Market Value of Agricultural Products Sold: 2012 (continued)**

[Totals may not add due to rounding. For meaning of abbreviations and symbols, see introductory text.]

Item	\$20,000 to \$24,999	\$25,000 to \$29,999	\$30,000 to \$39,999	\$40,000 to \$49,999	\$50,000 to \$59,999	\$60,000 or more
<b>CROPS HARVESTED - Con.</b>						
<b>Fruits and Coconuts</b>						
Coconuts .....	1	-	-	-	3	4
farms	-	-	-	-	(D)	(D)
trees not of bearing age	(D)	-	-	-	(D)	(D)
trees of bearing age	(D)	-	-	-	(D)	(D)
cuerdas	(D)	-	-	-	51	2
hundreds	(D)	-	-	-	2,060	(D)
Grapefruit .....	4	6	7	1	2	12
farms	(D)	(D)	(D)	-	(D)	(D)
trees not of bearing age	(D)	(D)	(D)	(D)	(D)	(D)
trees of bearing age	(D)	(D)	(D)	(D)	(D)	(D)
cuerdas	(D)	13	(D)	(D)	(D)	11
hundreds	(D)	256	(D)	(D)	(D)	521
Oranges .....	61	48	81	48	33	167
farms	6,695	5,904	12,395	6,088	6,585	81,194
trees not of bearing age	23,136	35,629	95,858	50,796	28,271	268,489
trees of bearing age	191	208	693	666	983	2,590
cuerdas	15,442	28,390	80,275	50,891	26,930	402,128
hundreds	7	4	6	53	2	10
Chironjas .....	-	-	(D)	-	(D)	330
farms	1,750	198	(D)	6,695	(D)	1,050
trees not of bearing age	(D)	(D)	(D)	(D)	(D)	(D)
trees of bearing age	14	2	6	157	(D)	9
cuerdas	420	288	692	262	(D)	684
hundreds	17	9	7	5	1	37
Avocados .....	2,135	(D)	(D)	(D)	(D)	4,727
farms	6,146	195	(D)	(D)	(D)	17,452
trees not of bearing age	97	(D)	44	28	(D)	359
trees of bearing age	2,149	208	1,188	(D)	(D)	10,836
cuerdas	3	-	1	-	1	23
hundreds	600	-	-	-	(D)	12,718
Mangoes .....	-	-	(D)	-	(D)	165,243
farms	9	-	(D)	-	(D)	3,070
trees not of bearing age	-	-	(D)	-	(D)	250,388
trees of bearing age	6	1	1	1	2	7
cuerdas	(D)	-	-	(D)	(D)	781
hundreds	(D)	(D)	(D)	-	(D)	60
Soursops .....	4	(D)	(D)	(D)	(D)	6
farms	(D)	(D)	(D)	-	(D)	40
trees not of bearing age	-	-	2	-	1	-
trees of bearing age	-	-	(D)	-	(D)	-
cuerdas	-	-	(D)	-	(D)	-
hundreds	-	-	(D)	-	(D)	-
Papayas .....	3	-	-	4	3	38
farms	(D)	-	-	2,800	(D)	267,828
trees not of bearing age	(D)	-	-	-	(D)	586,892
trees of bearing age	(D)	-	-	4	5	855
cuerdas	(D)	-	-	-	1,200	158,013
hundreds	6	1	1	3	1	2
Passion fruit .....	-	-	-	-	(D)	(D)
farms	-	-	-	975	(D)	(D)
trees not of bearing age	-	-	-	3	(D)	(D)
trees of bearing age	-	-	-	96	(D)	(D)
cuerdas	-	-	-	-	(D)	36
hundreds	-	-	-	-	(D)	(D)
Quenepas .....	7	2	5	3	4	43
farms	(D)	(D)	(D)	(D)	(D)	4,630
trees not of bearing age	(D)	(D)	(D)	(D)	(D)	16,797
trees of bearing age	(D)	(D)	(D)	(D)	(D)	149
cuerdas	(D)	(D)	12	(D)	620	35,849
hundreds	1	-	2	2	1	7
Starfruit .....	-	-	-	-	(D)	391
farms	(D)	-	(D)	(D)	(D)	220
trees not of bearing age	(D)	-	(D)	(D)	(D)	7
trees of bearing age	(D)	-	(D)	(D)	(D)	520
cuerdas	(D)	-	(D)	(D)	(D)	59
hundreds	8	4	4	2	2	4,101
Other fruit .....	(D)	-	(D)	-	(D)	41,510
farms	(D)	1,034	(D)	(D)	(D)	91
trees not of bearing age	33	6	16	(D)	(D)	91
trees of bearing age	49	7	(D)	(D)	(D)	38,468
cuerdas	-	-	-	-	-	-
hundreds	-	-	-	-	-	-
cwt	-	-	-	-	-	-
<b>Vegetables or Melons</b>						
Tomatoes (including hydroponics) .....	2	1	2	-	-	15
farms	(D)	(D)	(D)	-	-	(D)
cuerdas	(D)	(D)	(D)	-	-	(D)
pounds	6	6	1	-	2	25
Cucumbers (including hydroponics) .....	5	5	(D)	-	(D)	162
farms	14,800	19,126	(D)	-	(D)	1,150,646
cuerdas	2	1	-	-	-	1
pounds	(D)	(D)	-	-	-	(D)
String beans .....	(D)	(D)	-	-	-	(D)
farms	4	5	4	7	6	11
cuerdas	1	1	1	4	2	7
pounds	3,690	15,890	43,438	97,328	49,252	898,403
Onions .....	-	-	1	-	-	10
farms	-	-	(D)	-	-	181
cuerdas	-	-	(D)	-	-	2,509,750
pounds	-	-	(D)	-	-	-
Herbs and aromatic plants (including hydroponics) .....	10	19	9	3	9	124
farms	3	15	3	1	6	124
cuerdas	41,340	108,255	67,200	28,158	125,407	3,245,158
pounds	1	6	-	2	-	76
Peppers (excluding hydroponics) .....	(D)	2	-	(D)	-	465
farms	(D)	9,348	-	(D)	-	7,782,360
cuerdas	(D)	-	-	-	-	-
pounds	(D)	-	-	-	-	-

See footnote(s) at end of table.

--continued

**Table 84. Summary by Market Value of Agricultural Products Sold: 2012 (continued)**

[Totals may not add due to rounding. For meaning of abbreviations and symbols, see introductory text.]

Item	Total	Less than \$1,000	\$1,000 to \$2,499	\$2,500 to \$4,999	\$5,000 to \$7,499	\$7,500 to \$9,999	\$10,000 to \$19,999
<b>CROPS HARVESTED - Con.</b>							
<b>Vegetables or Melons - Con.</b>							
Cabbage .....farms	12	-	2	-	-	-	1
cuerdas	48	-	(D)	-	-	-	(D)
pounds	780,231	-	(D)	-	-	-	(D)
Eggplant .....farms	219	-	1	52	1	1	78
cuerdas	306	-	(D)	3	(D)	(D)	40
pounds	3,789,265	-	(D)	12,300	(D)	(D)	407,180
Pumpkins .....farms	677	64	7	158	58	16	234
cuerdas	2,678	85	15	209	61	26	378
pounds	27,964,504	15,825	18,750	575,400	116,600	132,511	4,744,179
Squash .....farms	3	-	-	1	-	-	-
cuerdas	(D)	-	-	(D)	-	-	-
pounds	(D)	-	-	(D)	-	-	-
Sweet peppers (Aji dulce) (excluding hydroponics) .....farms	603	3	10	91	110	11	146
cuerdas	844	1	2	35	48	10	483
pounds	(D)	650	3,943	97,480	65,550	35,266	312,856
Watermelons .....farms	35	-	-	-	-	-	2
cuerdas	661	-	-	-	-	-	(D)
pounds	16,011,910	-	-	-	-	-	(D)
Honeydew melons .....farms	4	-	1	-	-	-	-
cuerdas	30	-	(D)	-	-	-	-
pounds	128,910	-	(D)	-	-	-	-
Cantaloupes .....farms	2	-	-	-	-	-	-
cuerdas	(D)	-	-	-	-	-	-
pounds	(D)	-	-	-	-	-	-
Sweet corn .....farms	11	-	-	2	-	-	1
cuerdas	11	-	-	(D)	-	-	(D)
pounds	24,613	-	-	(D)	-	-	(D)
Other vegetables or melons (including hydroponics) .....farms	91	1	4	4	6	31	16
cuerdas	152	(D)	(Z)	6	8	29	10
pounds	1,882,634	(D)	4,200	9,284	23,200	53,460	63,667
<b>Other Crops</b>							
Nursery and greenhouse crops, floriculture, and sod .....farms	662	5	67	12	27	100	106
cuerdas	2,842	5	15	16	31	298	234
Grasses .....farms	554	29	12	112	10	4	124
cuerdas	37,848	232	160	1,923	232	154	3,626

See footnote(s) at end of table.

--continued

**Table 84. Summary by Market Value of Agricultural Products Sold: 2012 (continued)**

[Totals may not add due to rounding. For meaning of abbreviations and symbols, see introductory text.]

Item	\$20,000 to \$24,999	\$25,000 to \$29,999	\$30,000 to \$39,999	\$40,000 to \$49,999	\$50,000 to \$59,999	\$60,000 or more
<b>CROPS HARVESTED - Con.</b>						
<b>Vegetables or Melons - Con.</b>						
Cabbage .....	-	-	-	-	-	9
farms	-	-	-	-	-	47
cuerdas	-	-	-	-	-	(D)
pounds	-	-	-	-	-	77
Eggplant .....	1	4	2	1	1	256
farms	(D)	1	(D)	(D)	(D)	3,308,664
cuerdas	(D)	22,688	(D)	(D)	(D)	72
pounds	6	34	11	8	9	1,602
Pumpkins .....	17	183	21	41	41	20,079,153
farms	87,300	1,538,850	127,337	335,300	193,299	2
cuerdas	-	-	-	-	-	(D)
pounds	-	-	-	-	-	(D)
Squash .....	-	-	-	-	-	2
farms	-	-	-	-	-	(D)
cuerdas	-	-	-	-	-	(D)
pounds	-	-	-	-	-	152
Sweet peppers (Aji dulce) (excluding hydroponics) .....	38	17	9	7	9	184
farms	38	11	12	9	12	(D)
cuerdas	161,700	98,860	64,000	81,800	83,559	32
pounds	-	-	1	-	-	656
Watermelons .....	-	-	(D)	-	-	16,003,877
farms	-	-	(D)	-	-	3
cuerdas	-	-	-	-	-	(D)
pounds	-	-	-	-	-	(D)
Honeydew melons .....	-	-	-	-	-	2
farms	-	-	-	-	-	(D)
cuerdas	-	-	-	-	-	(D)
pounds	-	-	-	-	-	6
Cantaloupes .....	-	-	-	-	-	8
farms	-	-	-	-	-	20,525
cuerdas	1	-	1	-	-	10
pounds	(D)	-	(D)	-	-	86
Other vegetables or melons (including hydroponics) .....	(D)	-	(D)	-	-	1,610,200
farms	3	6	2	4	3	171
cuerdas	(D)	2	(D)	1	(D)	1,981
pounds	(D)	11,660	(D)	32,064	(D)	188
<b>Other Crops</b>						
Nursery and greenhouse crops, floriculture, and sod .....	16	69	17	62	6	171
farms	22	43	46	77	68	1,981
cuerdas	-	-	-	-	-	-
Grasses .....	29	5	19	17	5	188
farms	1,459	258	2,178	1,064	315	26,247
cuerdas	-	-	-	-	-	-

<sup>1</sup> Programs include the Conservation Reserve Program, Wetlands Reserve Program, Farmable Wetlands Program, and the Conservation Reserve Enhancement Program.

<sup>2</sup> Data reflect actual census results and do not include any administrative data from government agencies.

**Table 85. Summary by Type of Farm: 2012**

[Totals may not add due to rounding. For meaning of abbreviations and symbols, see introductory text.]

Item	Total	Coffee	Vegetables or melons	Fruits and coconuts	Horticultural specialties	Grains or field crops	Root crops or tubers
<b>FARMS AND LAND IN FARMS</b>							
Farms .....number	13,159	3,425	501	3,350	667	204	433
Land in farms .....cuerdas	584,988	63,952	16,917	120,410	18,411	10,716	11,877
Average size of farm .....cuerdas	44.5	18.7	33.8	35.9	27.6	52.5	27.4
Farms by size:							
Less than 10 cuerdas .....	5,129	1,599	150	1,390	406	52	129
10 to 19 cuerdas .....	2,859	893	180	785	164	101	110
20 to 49 cuerdas .....	2,872	752	98	680	40	28	155
50 to 99 cuerdas .....	940	106	21	197	15	12	13
100 to 174 cuerdas .....	563	43	36	146	9	1	13
175 to 259 cuerdas .....	401	19	9	77	28	3	9
260 cuerdas or more .....	395	13	7	75	5	7	4
<b>LAND IN FARMS ACCORDING TO USE</b>							
Total cropland .....farms	12,510	3,425	501	3,350	667	204	433
.....cuerdas	433,563	48,849	13,490	84,954	11,344	7,875	8,191
Harvested cropland .....farms	10,008	3,425	501	3,350	667	204	433
.....cuerdas	127,372	30,153	5,359	40,012	2,886	5,336	2,015
Cropland used only for pasture or grazing .....farms	4,048	204	65	622	141	13	48
.....cuerdas	219,533	2,179	3,107	15,985	5,991	334	737
Cropland used for cover crops, legumes, and soil improvement, but not harvested and not pastured or grazed .....farms	281	65	8	68	8	3	10
.....cuerdas	5,145	579	40	1,062	89	(D)	58
Cropland on which all crops failed .....farms	773	97	137	245	13	8	55
.....cuerdas	2,939	432	158	834	72	(D)	85
Cropland idle .....farms	4,931	1,328	267	1,785	213	87	309
.....cuerdas	78,575	15,506	4,826	27,060	2,306	2,075	5,296
Pastureland and rangeland other than cropland and woodland .....farms	2,033	330	120	426	31	23	94
.....cuerdas	67,150	4,150	1,629	9,182	915	926	855
Woodland, forest, and underbrush that cannot be used for cultivation or pasture .....farms	3,130	583	178	1,063	175	59	120
.....cuerdas	42,712	5,244	743	14,255	3,931	(D)	2,236
All other land including land in house lots, buildings, ponds, roads, wasteland, etc. ....farms	9,119	2,054	403	2,505	483	175	197
.....cuerdas	41,563	5,710	1,055	12,018	2,221	(D)	596
<b>IRRIGATION</b>							
Land irrigated .....farms	1,073	34	227	204	276	17	6
.....cuerdas	53,361	170	4,016	13,442	1,495	3,670	16
Public system .....water (acre-feet)	30,829	(D)	7,993	8,754	804	429	2
.....farms	229	3	72	27	52	6	-
.....cuerdas	14,675	19	756	2,476	81	3,018	-
Private system .....farms	862	31	157	180	229	11	6
.....cuerdas	38,686	151	3,260	10,966	1,414	653	16
Farms by type of irrigation:							
Gravity .....	198	18	56	28	26	6	2
Drip .....	468	2	160	147	86	8	2
Sprinkler .....	297	9	5	15	152	3	2
Other .....	109	5	6	14	12	-	-
Farms by major source of irrigation water for private systems:							
Well .....	530	14	92	131	183	6	4
River or stream .....	131	6	56	25	26	1	2
Lake or private pond .....	88	5	1	12	6	-	-
Canal .....	16	-	2	3	-	4	-
Other .....	95	6	6	7	14	-	-
<b>TENURE AND PRIMARY OCCUPATION OF PRINCIPAL OPERATOR</b>							
All operators .....	13,159	3,425	501	3,350	667	204	433
Full owners .....	9,362	3,183	106	2,550	333	85	245
Part owners .....	1,069	86	45	269	39	32	46
Tenants .....	2,728	156	350	531	295	87	142
Primary occupation -							
Agriculture:							
Full owners .....	3,452	1,650	39	695	198	19	100
Part owners .....	683	73	14	168	37	31	9
Tenants .....	1,328	75	123	357	125	37	78
Nonagriculture:							
Full owners .....	5,910	1,533	67	1,855	135	66	145
Part owners .....	386	13	31	101	2	1	37
Tenants .....	1,400	81	227	174	170	50	64
<b>FARMS BY TYPE OF ORGANIZATION</b>							
Individual or family .....farms	11,938	3,246	350	3,041	576	178	405
.....cuerdas	406,461	57,203	10,325	82,175	10,166	2,628	8,017
Partnership .....farms	117	6	3	72	1	-	-
.....cuerdas	18,414	(D)	110	10,935	(D)	-	-
Corporation .....farms	738	65	92	145	80	10	11
.....cuerdas	138,152	3,645	5,506	21,434	7,564	6,501	2,126
Other .....farms	366	108	56	92	10	16	17
.....cuerdas	21,962	1,761	976	5,865	656	1,587	1,734
<b>CHARACTERISTICS OF PRINCIPAL OPERATORS</b>							
Years operating present farm:							
Less than 2 years .....	773	59	73	164	62	16	170
2 to 4 years .....	1,339	165	66	384	157	53	54
5 to 9 years .....	2,437	538	182	673	95	10	53
10 years or more .....	8,610	2,663	180	2,129	353	125	156

See footnote(s) at end of table.

--continued



**Table 85. Summary by Type of Farm: 2012 (continued)**

[Totals may not add due to rounding. For meaning of abbreviations and symbols, see introductory text.]

Item	General farms, primarily crops	Hogs	Cattle	Dairy products	Poultry and eggs	Animal specialties, including aquaculture	General farms, primarily livestock
<b>FARMS AND LAND IN FARMS</b>							
Farms ..... number	972	286	1,965	327	431	504	94
Land in farms ..... cuerdas	84,800	7,447	155,344	67,026	6,426	18,011	3,653
Average size of farm ..... cuerdas	87.2	26	79.1	205	14.9	35.7	38.9
Farms by size:							
Less than 10 cuerdas .....	246	160	293	5	350	299	50
10 to 19 cuerdas .....	186	59	311	9	19	36	6
20 to 49 cuerdas .....	215	18	705	49	36	92	4
50 to 99 cuerdas .....	185	32	252	57	17	3	30
100 to 174 cuerdas .....	32	9	160	87	1	25	1
175 to 259 cuerdas .....	15	2	142	45	3	46	3
260 cuerdas or more .....	93	6	102	75	5	3	-
<b>LAND IN FARMS ACCORDING TO USE</b>							
Total cropland ..... farms	971	204	1,742	313	180	429	91
..... cuerdas	70,971	3,505	114,428	54,931	3,978	8,224	2,824
Harvested cropland ..... farms	738	28	384	86	128	47	17
..... cuerdas	32,622	361	2,512	5,280	(D)	338	(D)
Cropland used only for pasture or grazing ..... farms	340	79	1,696	307	68	376	89
..... cuerdas	21,606	2,245	108,257	47,060	2,380	7,074	2,578
Cropland used for cover crops, legumes, and soil improvement, but not harvested and not pastured or grazed ..... farms	61	1	20	24	5	6	2
..... cuerdas	1,509	(D)	320	1,323	(D)	(D)	(D)
Cropland on which all crops failed ..... farms	124	1	87	3	1	2	-
..... cuerdas	933	(D)	264	23	(D)	(D)	-
Cropland idle ..... farms	409	125	269	33	42	61	3
..... cuerdas	14,301	895	3,075	1,245	1,266	707	16
Pastureland and rangeland other than cropland and woodland ..... farms	166	34	589	80	41	89	10
..... cuerdas	5,555	2,854	24,306	6,232	1,477	8,559	511
Woodland, forest, and underbrush that cannot be used for cultivation or pasture ..... farms	150	55	524	98	92	30	3
..... cuerdas	4,394	432	7,325	2,949	405	542	(D)
All other land including land in house lots, buildings, ponds, roads, wasteland, etc. .... farms	549	254	1,372	233	403	413	78
..... cuerdas	3,881	657	9,285	2,914	565	686	(D)
<b>IRRIGATION</b>							
Land irrigated ..... farms	109	8	60	118	3	5	6
..... cuerdas	20,594	159	422	8,653	(D)	(D)	302
Public system ..... water (acre-feet)	11,049	303	73	1,287	(D)	(D)	2
..... farms	47	3	1	14	-	2	2
..... cuerdas	7,299	128	(D)	760	-	(D)	(D)
Private system ..... farms	66	5	59	108	3	3	4
..... cuerdas	13,295	31	(D)	7,893	(D)	(D)	(D)
Farms by type of irrigation:							
Gravity .....	44	3	8	3	-	1	3
Drip .....	50	1	3	7	-	1	1
Sprinkler .....	14	3	2	86	1	3	2
Other .....	1	-	47	22	2	-	-
Farms by major source of irrigation water for private systems:							
Well .....	49	4	5	36	1	3	2
River or stream .....	5	-	3	7	-	-	-
Lake or private pond .....	3	-	2	56	2	-	1
Canal .....	5	-	-	1	-	-	1
Other .....	4	1	49	8	-	-	-
<b>TENURE AND PRIMARY OCCUPATION OF PRINCIPAL OPERATOR</b>							
All operators .....	972	286	1,965	327	431	504	94
Full owners .....	693	209	1,052	97	417	330	62
Part owners .....	100	16	237	102	5	61	31
Tenants .....	179	61	676	128	9	113	1
Primary occupation -							
Agriculture:							
Full owners .....	249	40	224	79	76	30	53
Part owners .....	82	12	141	85	5	20	6
Tenants .....	118	11	266	105	9	23	1
Nonagriculture:							
Full owners .....	444	169	828	18	341	300	9
Part owners .....	18	4	96	17	-	41	25
Tenants .....	61	50	410	23	-	90	-
<b>FARMS BY TYPE OF ORGANIZATION</b>							
Individual or family ..... farms	910	272	1,785	187	418	478	92
..... cuerdas	67,323	5,474	107,485	30,486	5,550	16,286	3,343
Partnership ..... farms	5	-	4	16	2	8	-
..... cuerdas	902	-	1,928	2,210	(D)	476	-
Corporation ..... farms	44	12	132	120	9	16	2
..... cuerdas	14,732	1,960	39,589	33,196	(D)	1,245	(D)
Other ..... farms	13	2	44	4	2	2	-
..... cuerdas	1,844	(D)	6,342	1,134	(D)	(D)	-
<b>CHARACTERISTICS OF PRINCIPAL OPERATORS</b>							
Years operating present farm:							
Less than 2 years .....	88	5	62	24	4	45	1
2 to 4 years .....	147	36	242	20	4	10	1
5 to 9 years .....	84	56	430	57	59	151	49
10 years or more .....	653	189	1,231	226	364	298	43

See footnote(s) at end of table.

--continued

**Table 85. Summary by Type of Farm: 2012 (continued)**

[Totals may not add due to rounding. For meaning of abbreviations and symbols, see introductory text.]

Item	Total	Coffee	Vegetables or melons	Fruits and coconuts	Horticultural specialties	Grains or field crops	Root crops or tubers
<b>CHARACTERISTICS OF PRINCIPAL OPERATORS - Con.</b>							
Place of residence:							
On farm operated .....	8,287	2,714	206	2,190	311	81	221
Off farm operated .....	4,872	711	295	1,160	356	123	212
Retirement status:							
Retired .....	5,681	1,592	125	1,633	114	50	254
Not retired .....	7,478	1,833	376	1,717	553	154	179
Age group:							
Under 25 years .....	20	1	1	10	4	-	1
25 to 34 years .....	487	23	76	68	24	33	3
35 to 44 years .....	1,369	213	76	301	155	7	45
45 to 54 years .....	2,936	673	192	829	206	58	45
55 to 64 years .....	3,612	1,049	34	942	224	55	148
65 years and over .....	4,735	1,466	122	1,200	54	51	191
Average age .....	59	62.3	50.5	59.2	52.3	54.3	61.8
Gender:							
Male .....	12,066	3,094	493	3,017	616	187	422
Female .....	1,093	331	8	333	51	17	11
Hispanic origin:							
Of Hispanic or Latino origin .....	12,940	3,408	498	3,270	618	202	432
Not of Hispanic or Latino origin .....	219	17	3	80	49	2	1
Race:							
Black or African American .....	1,023	242	132	295	28	8	16
White .....	12,051	3,172	367	3,032	634	196	415
Other .....	62	7	1	15	-	-	1
More than one race reported .....	23	4	1	8	5	-	1
Highest grade or year of school completed:							
None .....	272	89	1	15	2	-	19
Elementary school .....	2,537	1,068	11	674	23	40	85
Secondary school .....	2,923	795	71	868	75	19	65
High school diploma or GED .....	2,643	589	97	584	52	15	182
Some college .....	1,959	462	120	430	138	106	18
College - Bachelor's degree .....	1,997	338	94	430	326	20	58
Master's or PhD .....	828	84	107	349	51	4	6
Days worked off farm:							
None .....	8,332	2,538	271	2,040	404	107	287
Any .....	4,827	887	230	1,310	263	97	146
1 to 49 days .....	461	155	11	94	13	26	10
50 to 99 days .....	473	80	36	163	8	4	12
100 to 199 days .....	910	179	11	333	117	6	39
200 days or more .....	2,983	473	172	720	125	61	85
Hired manager status:							
Hired manager .....	1,974	566	102	419	198	48	28
Not a hired manager .....	11,185	2,859	399	2,931	469	156	405
Percent of income from farming:							
Less than 25 percent .....	7,591	1,913	261	2,083	209	101	176
25 to 49 percent .....	1,984	500	67	377	170	32	118
50 to 74 percent .....	1,379	522	105	289	68	7	24
75 percent or more .....	2,205	490	68	601	220	64	115
Net household income category:							
Less than \$20,000 .....	7,876	2,477	231	1,829	169	152	314
\$20,000 to \$39,999 .....	2,970	608	172	742	194	36	62
\$40,000 to \$59,999 .....	1,023	221	14	350	105	4	41
\$60,000 to \$79,999 .....	431	67	60	121	25	4	1
\$80,000 to \$99,999 .....	310	33	7	117	82	6	4
\$100,000 or more .....	549	19	17	191	92	2	11
Number of persons living in household:							
1 person .....	4,823	1,204	60	1,306	219	51	162
2 persons .....	3,421	1,087	79	912	257	25	38
3 persons .....	2,557	600	271	558	87	88	85
4 persons .....	1,712	309	78	468	79	36	144
5 or more persons .....	646	225	13	106	25	4	4
Number of families contributing to the net income of this operation:							
1 family .....	11,371	2,846	423	2,933	578	169	370
2 families .....	923	351	14	184	30	29	46
3 families .....	482	112	55	123	33	2	12
4 families .....	187	56	4	55	15	2	5
5 or more families .....	196	60	5	55	11	2	-
Primary occupation:							
Agriculture .....	5,463	1,798	176	1,220	360	87	187
Nonagriculture .....	7,696	1,627	325	2,130	307	117	246
<b>FARMS BY MARKET VALUE OF AGRICULTURAL PRODUCTS SOLD</b>							
Farms by value of sales:							
Less than \$1,000 .....	2,973	674	5	830	10	10	80
\$1,000 to \$2,499 .....	2,015	785	49	470	71	58	110
\$2,500 to \$4,999 .....	1,986	633	109	408	8	55	68
\$5,000 to \$7,499 .....	1,209	405	90	248	22	6	37
\$7,500 to \$9,999 .....	771	276	13	190	52	2	42
\$10,000 to \$19,999 .....	1,521	350	125	463	107	5	63

See footnote(s) at end of table.

--continued

**Table 85. Summary by Type of Farm: 2012 (continued)**

[Totals may not add due to rounding. For meaning of abbreviations and symbols, see introductory text.]

Item	General farms, primarily crops	Hogs	Cattle	Dairy products	Poultry and eggs	Animal specialties, including aquaculture	General farms, primarily livestock
<b>CHARACTERISTICS OF PRINCIPAL OPERATORS - Con.</b>							
Place of residence:							
On farm operated .....	523	181	919	105	406	363	67
Off farm operated .....	449	105	1,046	222	25	141	27
Retirement status:							
Retired .....	402	48	942	49	184	276	12
Not retired .....	570	238	1,023	278	247	228	82
Age group:							
Under 25 years .....	-	1	-	2	-	-	-
25 to 34 years .....	72	89	25	19	1	54	-
35 to 44 years .....	137	11	271	51	63	10	29
45 to 54 years .....	224	32	327	69	147	86	48
55 to 64 years .....	173	104	532	87	69	191	4
65 years and over .....	366	49	810	99	151	163	13
Average age .....	57.4	51	60.8	56.6	57.2	58.1	48.9
Gender:							
Male .....	844	270	1,840	306	389	495	93
Female .....	128	16	125	21	42	9	1
Hispanic origin:							
Of Hispanic or Latino origin .....	918	284	1,962	326	429	499	94
Not of Hispanic or Latino origin .....	54	2	3	1	2	5	-
Race:							
Black or African American .....	71	11	81	10	8	117	4
White .....	867	272	1,880	316	423	387	90
Other .....	34	-	3	1	-	-	-
More than one race reported .....	-	3	1	-	-	-	-
Highest grade or year of school completed:							
None .....	54	17	15	1	2	57	-
Elementary school .....	157	25	317	12	44	73	8
Secondary school .....	239	106	427	51	119	37	51
High school diploma or GED .....	156	85	529	75	119	156	4
Some college .....	141	36	260	73	92	80	3
College - Bachelor's degree .....	181	12	297	94	52	68	27
Master's or PhD .....	44	5	120	21	3	33	1
Days worked off farm:							
None .....	591	116	1,013	263	328	311	63
Any .....	381	170	952	64	103	193	31
1 to 49 days .....	20	3	109	15	-	2	3
50 to 99 days .....	109	6	37	4	1	12	1
100 to 199 days .....	40	1	166	8	-	8	2
200 days or more .....	212	160	640	37	102	171	25
Hired manager status:							
Hired manager .....	234	39	100	121	40	32	47
Not a hired manager .....	738	247	1,865	206	391	472	47
Percent of income from farming:							
Less than 25 percent .....	539	102	1,311	60	352	399	85
25 to 49 percent .....	182	101	319	29	6	80	3
50 to 74 percent .....	120	53	142	30	8	10	1
75 percent or more .....	131	30	193	208	65	15	5
Net household income category:							
Less than \$20,000 .....	609	171	1,148	76	263	377	60
\$20,000 to \$39,999 .....	238	69	541	63	111	104	30
\$40,000 to \$59,999 .....	45	34	148	39	13	6	3
\$60,000 to \$79,999 .....	40	6	72	20	7	7	1
\$80,000 to \$99,999 .....	11	1	22	13	6	8	-
\$100,000 or more .....	29	5	34	116	31	2	-
Number of persons living in household:							
1 person .....	389	100	761	87	245	229	10
2 persons .....	141	146	468	96	85	79	8
3 persons .....	114	20	486	79	91	77	1
4 persons .....	228	12	149	46	5	86	72
5 or more persons .....	100	8	101	19	5	33	3
Number of families contributing to the net income of this operation:							
1 family .....	893	253	1,783	221	401	435	66
2 families .....	32	13	80	49	17	51	27
3 families .....	23	6	75	29	6	5	1
4 families .....	11	8	13	10	-	8	-
5 or more families .....	13	6	14	18	7	5	-
Primary occupation:							
Agriculture .....	449	63	631	269	90	73	60
Nonagriculture .....	523	223	1,334	58	341	431	34
<b>FARMS BY MARKET VALUE OF AGRICULTURAL PRODUCTS SOLD</b>							
Farms by value of sales:							
Less than \$1,000 .....	343	71	408	14	161	313	54
\$1,000 to \$2,499 .....	31	19	364	-	5	53	-
\$2,500 to \$4,999 .....	130	54	437	-	56	25	3
\$5,000 to \$7,499 .....	70	12	229	-	88	2	-
\$7,500 to \$9,999 .....	65	9	89	-	2	28	3
\$10,000 to \$19,999 .....	141	56	141	-	37	28	5

See footnote(s) at end of table.

--continued

**Table 85. Summary by Type of Farm: 2012 (continued)**

[Totals may not add due to rounding. For meaning of abbreviations and symbols, see introductory text.]

Item	Total	Coffee	Vegetables or melons	Fruits and coconuts	Horticultural specialties	Grains or field crops	Root crops or tubers
<b>FARMS BY MARKET VALUE OF AGRICULTURAL PRODUCTS SOLD - Con.</b>							
Farms by value of sales: - Con.							
\$20,000 to \$39,999 .....	968	137	16	294	112	57	17
\$20,000 to \$24,999 .....	302	81	5	79	16	2	4
\$25,000 to \$29,999 .....	292	28	8	55	75	25	5
\$30,000 to \$39,999 .....	374	28	3	160	21	30	8
\$40,000 to \$59,999 .....	394	92	5	102	79	2	4
\$40,000 to \$49,999 .....	276	71	1	65	67	1	1
\$50,000 to \$59,999 .....	118	21	4	37	12	1	3
\$60,000 or more .....	1,322	73	89	345	206	9	12
<b>FARMS BY TYPE</b>							
Coffee .....	3,425	3,425	-	-	-	-	-
Vegetables or melons (including hydroponic) .....	501	-	501	-	-	-	-
Fruits and coconuts .....	3,350	-	-	3,350	-	-	-
Horticultural specialties .....	667	-	-	-	667	-	-
Grains or field crops .....	204	-	-	-	-	204	-
Root crops or tubers .....	433	-	-	-	-	-	433
General farms, primarily crops .....	972	-	-	-	-	-	-
Hogs .....	286	-	-	-	-	-	-
Cattle .....	1,965	-	-	-	-	-	-
Dairy products .....	327	-	-	-	-	-	-
Poultry and eggs .....	431	-	-	-	-	-	-
Animal specialties, including aquaculture .....	504	-	-	-	-	-	-
General farms, primarily livestock .....	94	-	-	-	-	-	-
<b>MARKET VALUE OF AGRICULTURAL PRODUCTS SOLD</b>							
Total sales .....	13,159	3,425	501	3,350	667	204	433
Average per farm .....	547,628,613	29,443,392	33,988,155	123,742,133	46,295,993	8,627,806	5,771,363
	41,616	8,597	67,841	36,938	69,409	42,293	13,329
Crops sold .....	9,367	3,367	501	2,985	663	203	433
	271,320,069	29,339,736	33,747,182	120,858,827	45,633,499	(D)	5,653,097
Coffee .....	4,478	3,361	2	806	7	12	73
	29,273,215	24,386,508	(D)	3,977,176	41,335	(D)	(D)
Pineapples .....	42	16	2	22	1	-	-
	1,905,743	(D)	(D)	(D)	(D)	-	-
Plantains .....	3,628	599	71	2,369	41	7	77
	80,505,103	2,678,285	968,215	69,588,723	808,715	19,516	723,687
Bananas .....	1,474	498	11	810	11	3	43
	12,106,293	950,359	11,798	10,894,575	(D)	(D)	(D)
Grains or field crops .....	781	20	49	213	56	203	82
	8,539,117	(D)	(D)	(D)	84,236	7,605,877	76,357
Root crops or tubers .....	1,242	77	16	378	64	60	433
	8,191,970	95,967	61,502	1,501,469	125,345	325,310	4,479,387
Fruits .....	1,926	646	70	956	21	4	7
	31,541,191	1,158,362	957,913	28,359,389	98,169	(D)	(D)
Vegetables and melons, including hydroponic crops .....	1,528	42	501	359	185	80	68
	47,134,996	(D)	31,263,438	2,427,476	10,640,813	468,405	125,766
Hydroponic crops (see text) .....	213	-	1	15	133	-	2
	10,491,871	-	(D)	130,947	10,168,389	-	(D)
Nursery and greenhouse crops, floriculture, and sod (see text) .....	657	3	5	30	538	-	2
	37,533,811	(D)	23,740	1,995,344	33,817,813	-	(D)
Grasses, except lawn grass .....	532	2	3	82	3	-	-
	14,588,630	(D)	(D)	228,184	(D)	-	-
Livestock, poultry, and their products .....	4,119	79	82	482	48	4	32
	276,308,544	103,656	240,973	2,883,306	662,494	(D)	118,266
Cattle and calves .....	2,911	16	20	267	38	2	21
	33,605,544	(D)	161,548	2,375,014	607,999	(D)	109,941
Poultry and poultry products .....	706	40	-	113	3	2	5
	40,375,759	30,367	-	(D)	(D)	(D)	(D)
Milk and other dairy products from cows .....	318	-	-	-	-	-	-
	189,425,127	-	-	-	-	-	-
Hogs and pigs .....	532	12	4	64	4	1	4
	8,019,245	(D)	8,225	297,105	38,450	(D)	(D)
Aquaculture .....	51	2	-	6	5	-	-
	687,976	(D)	-	(D)	7,940	-	-
Other livestock and livestock products (see text) .....	630	16	59	87	10	1	5
	4,194,893	10,787	71,200	(D)	(D)	(D)	(D)
<b>GOVERNMENT PROGRAMS AND PAYMENTS</b>							
Conservation programs †:							
Participating farms .....	21	4	-	8	-	-	-
Total cuerdas enrolled on Dec. 31, 2012 .....	1,198	(D)	-	329	-	-	-
Total payments received in 2012 .....	165,896	(D)	-	47,914	-	-	-
Crop insurance coverage:							
Farms with crop insurance .....	2,156	991	111	627	38	35	18
Cuerdas covered by crop insurance .....	89,689	12,792	3,872	21,303	1,677	744	377

See footnote(s) at end of table.

--continued

**Table 85. Summary by Type of Farm: 2012 (continued)**

[Totals may not add due to rounding. For meaning of abbreviations and symbols, see introductory text.]

Item	General farms, primarily crops	Hogs	Cattle	Dairy products	Poultry and eggs	Animal specialties, including aquaculture	General farms, primarily livestock
<b>FARMS BY MARKET VALUE OF AGRICULTURAL PRODUCTS SOLD - Con.</b>							
Farms by value of sales: - Con.							
\$20,000 to \$39,999 .....	65	36	160	2	4	41	27
\$20,000 to \$24,999 .....	36	7	68	1	1	-	2
\$25,000 to \$29,999 .....	8	2	18	-	3	40	25
\$30,000 to \$39,999 .....	21	27	74	1	-	1	-
\$40,000 to \$59,999 .....	26	6	58	11	5	3	1
\$40,000 to \$49,999 .....	16	2	43	6	-	2	1
\$50,000 to \$59,999 .....	10	4	15	5	5	1	-
\$60,000 or more .....	101	23	79	300	73	11	1
<b>FARMS BY TYPE</b>							
Coffee .....	-	-	-	-	-	-	-
Vegetables or melons (including hydroponic) .....	-	-	-	-	-	-	-
Fruits and coconuts .....	-	-	-	-	-	-	-
Horticultural specialties .....	-	-	-	-	-	-	-
Grains or field crops .....	-	-	-	-	-	-	-
Root crops or tubers .....	-	-	-	-	-	-	-
General farms, primarily crops .....	972	-	-	-	-	-	-
Hogs .....	-	286	-	-	-	-	-
Cattle .....	-	-	1,965	-	-	-	-
Dairy products .....	-	-	-	327	-	-	-
Poultry and eggs .....	-	-	-	-	431	-	-
Animal specialties, including aquaculture .....	-	-	-	-	-	504	-
General farms, primarily livestock .....	-	-	-	-	-	-	94
<b>MARKET VALUE OF AGRICULTURAL PRODUCTS SOLD</b>							
Total sales .....	972 farms 24,467,389 dollars	286 farms 7,923,017 dollars	1,965 farms 26,347,795 dollars	327 farms 194,361,793 dollars	431 farms 41,408,450 dollars	504 farms 4,311,925 dollars	94 farms 939,402 dollars
Average per farm .....	25,172 dollars	27,703 dollars	13,409 dollars	594,379 dollars	96,075 dollars	8,555 dollars	9,994 dollars
Crops sold .....	732 farms 21,541,124 dollars	25 farms 252,937 dollars	286 farms 3,569,363 dollars	69 farms 1,158,292 dollars	45 farms 757,162 dollars	42 farms 79,651 dollars	16 farms (D)
Coffee .....	132 farms 402,786 dollars	7 farms 17,486 dollars	69 farms 267,380 dollars	2 farms (D)	-	6 farms 9,711 dollars	1 farm (D)
Pineapples .....	1 farm (D)	-	-	-	-	-	-
Plantains .....	264 farms 2,136,955 dollars	2 farms (D)	140 farms 3,040,305 dollars	11 farms 169,600 dollars	36 farms 338,500 dollars	6 farms 13,200 dollars	5 farms (D)
Bananas .....	79 farms (D)	3 farms 280 dollars	7 farms (D)	5 farms 4,936 dollars	1 farm (D)	3 farms 1,200 dollars	-
Grains or field crops .....	127 farms 262,190 dollars	6 farms 15,240 dollars	7 farms (D)	3 farms 9,101 dollars	2 farms (D)	4 farms (D)	9 farms 10,219 dollars
Root crops or tubers .....	186 farms 1,485,800 dollars	2 farms (D)	11 farms 37,104 dollars	5 farms 25,301 dollars	3 farms (D)	1 farm (D)	6 farms 15,880 dollars
Fruits .....	126 farms 634,773 dollars	8 farms (D)	71 farms 58,290 dollars	5 farms (D)	2 farms (D)	6 farms 7,581 dollars	4 farms (D)
Vegetables and melons, including hydroponic crops .....	263 farms 2,002,219 dollars	6 farms 56,920 dollars	9 farms 33,633 dollars	3 farms 24,940 dollars	3 farms (D)	1 farm (D)	8 farms 41,438 dollars
Hydroponic crops (see text) .....	62 farms 187,735 dollars	-	-	-	-	-	-
Nursery and greenhouse crops, floriculture, and sod (see text) .....	51 farms 1,299,027 dollars	-	2 farms (D)	1 farm (D)	3 farms 361,196 dollars	22 farms 13,100 dollars	-
Grasses, except lawn grass .....	350 farms 13,133,272 dollars	5 farms 130,587 dollars	20 farms 113,061 dollars	55 farms 888,558 dollars	4 farms 8,620 dollars	5 farms 33,840 dollars	3 farms 44,504 dollars
Livestock, poultry, and their products .....	256 farms 2,926,265 dollars	286 farms 7,670,080 dollars	1,863 farms 22,778,432 dollars	317 farms 193,203,501 dollars	321 farms 40,651,288 dollars	307 farms 4,232,274 dollars	42 farms (D)
Cattle and calves .....	210 farms 2,647,942 dollars	64 farms 567,685 dollars	1,861 farms 22,032,852 dollars	313 farms 4,199,816 dollars	29 farms 369,822 dollars	32 farms 86,305 dollars	38 farms 389,948 dollars
Poultry and poultry products .....	15 farms (D)	5 farms (D)	60 farms (D)	4 farms (D)	321 farms 39,872,821 dollars	106 farms 5,630 dollars	32 farms 169,465 dollars
Milk and other dairy products from cows .....	- farms -	- farms -	3 farms (D)	313 farms 188,966,015 dollars	2 farms (D)	-	-
Hogs and pigs .....	67 farms 96,440 dollars	286 farms 7,065,365 dollars	52 farms 267,690 dollars	8 farms 20,840 dollars	9 farms 111,600 dollars	6 farms 8,455 dollars	15 farms (D)
Aquaculture .....	5 farms (D)	-	1 farm (D)	-	-	32 farms 666,615 dollars	-
Other livestock and livestock products (see text) .....	24 farms (D)	10 farms (D)	76 farms (D)	7 farms (D)	29 farms (D)	273 farms 3,465,269 dollars	33 farms 180,211 dollars
<b>GOVERNMENT PROGRAMS AND PAYMENTS</b>							
Conservation programs <sup>1</sup> :							
Participating farms .....	4 farms	2 farms	3 farms	-	-	-	-
Total cuerdas enrolled on Dec. 31, 2012 .....	710 cuerdas	(D)	60 cuerdas	-	-	-	-
Total payments received in 2012 .....	64,034 dollars	(D)	5,157 dollars	-	-	-	-
Crop insurance coverage:							
Farms with crop insurance .....	88 farms	12 farms	148 farms	43 farms	10 farms	9 farms	26 farms
Cuerdas covered by crop insurance .....	16,517 cuerdas	622 cuerdas	19,346 cuerdas	8,962 cuerdas	785 cuerdas	396 cuerdas	2,299 cuerdas

See footnote(s) at end of table.

--continued

**Table 85. Summary by Type of Farm: 2012 (continued)**

[Totals may not add due to rounding. For meaning of abbreviations and symbols, see introductory text.]

Item	Total	Coffee	Vegetables or melons	Fruits and coconuts	Horticultural specialties	Grains or field crops	Root crops or tubers
<b>GOVERNMENT PROGRAMS AND PAYMENTS - Con.</b>							
Agricultural program payments:							
Federal agricultural program payments, including disaster and market loss payments .....	farms 421	89	34	114	9	-	4
	dollars 3,005,196	(D)	(D)	430,605	61,582	-	3,637
Commonwealth agricultural program payments .....	farms 2,143	445	225	666	145	14	32
	dollars 32,180,714	2,896,375	4,829,659	10,080,519	2,022,740	2,455,604	183,434
Commonwealth agricultural insurance payments .....	farms 763	437	10	207	7	1	3
	dollars 1,318,944	548,241	146,070	398,562	(D)	(D)	6,400
<b>FARM-RELATED INCOME</b>							
Income from custom farmwork done for others .....	farms 464	156	7	147	10	4	10
	dollars 11,288,566	(D)	(D)	2,109,025	(D)	(D)	121,700
Income from agritourism and recreational services .....	farms 11	3	-	6	-	-	-
	dollars 83,301	(D)	-	(D)	-	-	-
Income from renting out farmland .....	farms 216	39	6	63	7	-	4
	dollars 2,406,796	(D)	15,200	1,581,574	6,454	-	(D)
Income from participation in government farm programs <sup>2</sup> .....	farms 2,241	467	229	701	148	14	35
	dollars 35,351,806	(D)	(D)	10,559,038	2,084,322	2,455,604	187,071
Income from sale of farm by-products or waste materials .....	farms 43	18	-	12	1	-	2
	dollars 611,359	(D)	-	(D)	(D)	-	(D)
Other farm-related income .....	farms 248	94	3	46	6	3	9
	dollars 2,678,700	(D)	(D)	345,465	(D)	(D)	13,716
<b>PRODUCTION EXPENSES</b>							
Livestock, poultry, and fish purchased .....	farms 2,168	78	22	374	15	2	18
	dollars 24,507,205	(D)	57,575	2,076,008	214,750	(D)	69,692
Feed purchased for livestock and poultry .....	farms 4,418	187	27	798	50	7	31
	dollars 107,502,439	228,066	90,176	1,792,620	93,125	22,323	109,126
Medicines and drugs purchased for livestock and poultry .....	farms 3,887	83	31	574	46	4	23
	dollars 8,026,235	26,848	10,613	304,333	58,672	5,100	28,865
Veterinarian services .....	farms 1,336	16	11	121	13	1	28
	dollars 2,287,289	(D)	4,175	52,940	7,225	(D)	8,810
Professional services .....	farms 2,708	476	128	748	276	33	38
	dollars 5,774,613	212,426	319,888	1,557,607	892,424	70,546	18,801
Seeds, bulbs, plants, and trees purchased .....	farms 4,636	855	419	1,809	572	131	216
	dollars 11,500,410	814,347	1,806,812	3,823,437	3,806,125	170,661	239,569
Commercial fertilizer purchased .....	farms 7,696	2,326	410	2,720	625	137	405
	dollars 17,826,553	2,206,749	1,994,572	8,835,652	1,072,475	928,313	338,743
Gasoline and other fuel and oil products purchased .....	farms 10,983	3,001	491	2,810	586	184	368
	dollars 25,220,663	2,166,474	1,786,779	7,370,470	1,848,275	1,581,587	367,004
Wages and salaries paid to employees or hired farm workers .....	farms 8,337	2,525	286	2,316	515	143	205
	dollars 168,143,549	12,120,584	14,454,005	51,126,268	13,879,786	26,118,401	1,014,601
Contract labor .....	farms 657	120	34	214	36	8	3
	dollars 2,852,309	254,062	190,113	543,779	218,136	(D)	1,600
Machine hire and customwork .....	farms 2,979	690	179	925	38	94	189
	dollars 9,049,513	2,394,340	741,777	2,707,461	235,556	352,322	229,265
Agricultural chemicals purchased .....	farms 6,999	1,998	421	2,331	596	166	296
	dollars 16,359,448	976,196	3,608,994	5,848,246	1,108,855	2,759,863	158,094
Machinery and equipment repair and maintenance .....	farms 3,034	587	204	792	210	43	37
	dollars 12,683,427	456,664	883,275	4,213,666	784,866	907,694	(D)
Building repair and maintenance .....	farms 1,185	64	156	160	191	9	6
	dollars 6,005,981	88,023	521,688	654,378	464,802	1,075,840	5,500
Water (see text) .....	farms 2,241	121	185	401	494	18	36
	dollars 2,277,423	44,883	142,302	333,235	600,094	51,154	7,870
Electricity expense (see text) .....	farms 4,750	1,022	285	1,106	558	33	88
	dollars 14,152,940	572,142	633,004	3,224,040	1,105,993	1,274,858	16,449
Interest expenses .....	farms 4,712	1,384	125	1,288	226	22	154
	dollars 16,617,408	911,542	332,523	2,822,548	1,085,681	60,665	50,104
All other expenses .....	farms 8,954	2,171	394	2,282	528	158	164
	dollars 45,753,671	2,274,138	2,681,868	8,249,308	4,639,268	3,147,698	321,625
<b>SELECTED MACHINERY, EQUIPMENT, BUILDINGS, AND FACILITIES ON DECEMBER 31, 2012</b>							
Selected machinery and equipment:							
Automobiles, jeeps, pick-ups, and motor trucks .....	farms 9,461	2,394	481	2,426	460	177	348
	number 15,329	3,468	692	4,023	968	464	451
Wheel tractors .....	farms 1,941	37	152	529	204	47	24
	number 4,110	52	291	1,114	336	226	30
Crawler tractors .....	farms 428	17	34	112	19	1	4
	number 522	19	37	132	29	(D)	4
Coffee depulpers .....	farms 437	337	1	82	-	3	1
	number 503	394	(D)	88	-	3	(D)
Mechanical coffee dryers .....	farms 310	239	-	66	-	-	-
	number 560	427	-	111	-	-	-
Solar or air coffee dryers .....	farms 99	66	-	22	-	-	3
	number 167	127	-	22	-	-	(D)
Mechanical coffee washers .....	farms 172	129	-	39	-	-	-
	number 210	164	-	41	-	-	-
Milking machines .....	farms 315	-	-	-	-	-	-
	number 4,084	-	-	-	-	-	-
Milk coolers .....	farms 315	-	-	-	-	-	-
	number 472	-	-	-	-	-	-
Emergency electric generators .....	farms 1,770	120	124	432	197	14	34
	number 1,990	129	127	448	211	(D)	58
Selected buildings and facilities:							
Buildings used to house livestock .....	farms 2,654	127	74	332	22	3	24
	number 3,779	141	84	359	40	5	24
Storage buildings for crops .....	farms 2,105	470	250	673	203	23	77
	number 2,500	496	276	719	418	29	79

See footnote(s) at end of table.

--continued

**Table 85. Summary by Type of Farm: 2012 (continued)**

[Totals may not add due to rounding. For meaning of abbreviations and symbols, see introductory text.]

Item	General farms, primarily crops	Hogs	Cattle	Dairy products	Poultry and eggs	Animal specialties, including aquaculture	General farms, primarily livestock
<b>GOVERNMENT PROGRAMS AND PAYMENTS - Con.</b>							
Agricultural program payments:							
Federal agricultural program payments, including disaster and market loss payments .....	farms 24	3	20	121	1	1	1
	dollars 90,878	(D)	99,225	1,426,391	(D)	(D)	(D)
Commonwealth agricultural program payments .....	farms 175	21	166	197	47	9	1
	dollars 1,767,443	282,399	972,959	5,941,846	(D)	(D)	(D)
Commonwealth agricultural insurance payments .....	farms 57	1	23	5	11	1	-
	dollars 41,886	(D)	83,147	33,200	47,423	(D)	-
<b>FARM-RELATED INCOME</b>							
Income from custom farmwork done for others .....	farms 77	6	30	13	2	1	1
	dollars 399,231	9,355	152,631	4,021,003	(D)	(D)	(D)
Income from agritourism and recreational services .....	farms 1	-	-	1	-	-	-
	dollars (D)	-	-	(D)	-	-	-
Income from renting out farmland .....	farms 14	4	31	17	6	2	23
	dollars 234,442	(D)	226,869	212,731	23,270	(D)	6,325
Income from participation in government farm programs <sup>2</sup> .....	farms 182	21	177	208	47	10	2
	dollars 1,922,355	316,593	1,077,341	7,368,237	(D)	(D)	(D)
Income from sale of farm by-products or waste materials .....	farms 1	-	-	6	1	2	-
	dollars (D)	-	-	(D)	(D)	(D)	-
Other farm-related income .....	farms 15	2	35	10	4	20	1
	dollars (D)	(D)	854,675	(D)	8,400	529,715	(D)
<b>PRODUCTION EXPENSES</b>							
Livestock, poultry, and fish purchased .....	farms 148	93	711	258	123	270	56
	dollars 880,075	569,511	7,322,148	10,805,226	1,898,536	431,951	107,149
Feed purchased for livestock and poultry .....	farms 285	282	1,534	325	427	382	83
	dollars 646,964	4,109,662	5,998,457	80,273,959	11,191,586	2,446,192	500,183
Medicines and drugs purchased for livestock and poultry .....	farms 279	169	1,624	317	374	279	84
	dollars 197,149	114,901	851,252	5,866,832	353,953	171,878	35,839
Veterinarian services .....	farms 103	85	409	299	83	133	34
	dollars 36,786	78,075	326,358	1,459,671	46,180	232,229	31,600
Professional services .....	farms 299	64	286	279	55	23	3
	dollars 633,583	56,785	388,387	1,347,068	133,792	141,856	1,450
Seeds, bulbs, plants, and trees purchased .....	farms 358	15	166	20	34	27	14
	dollars 504,686	4,540	255,505	37,688	17,200	8,200	11,640
Commercial fertilizer purchased .....	farms 419	16	430	102	69	29	8
	dollars 1,161,018	4,972	654,814	574,420	31,776	17,224	5,825
Gasoline and other fuel and oil products purchased .....	farms 788	225	1,599	316	166	358	91
	dollars 2,371,297	576,844	2,895,058	3,389,486	564,277	254,442	48,670
Wages and salaries paid to employees or hired farm workers .....	farms 576	98	1,049	309	120	185	10
	dollars 8,170,626	869,112	13,024,510	22,801,274	2,983,122	1,559,360	21,900
Contract labor .....	farms 25	1	115	57	23	21	-
	dollars 77,143	(D)	170,350	481,812	255,180	(D)	-
Machine hire and customwork .....	farms 327	39	354	85	20	36	3
	dollars 801,397	118,498	916,528	431,549	103,090	12,580	5,150
Agricultural chemicals purchased .....	farms 353	11	568	158	81	10	10
	dollars 609,364	7,758	517,144	668,772	85,547	8,816	1,799
Machinery and equipment repair and maintenance .....	farms 267	64	428	273	58	67	4
	dollars 1,162,503	93,418	1,036,432	2,630,607	244,687	176,084	(D)
Building repair and maintenance .....	farms 44	34	155	190	88	59	29
	dollars 111,158	171,700	166,920	2,084,295	507,559	80,858	73,260
Water (see text) .....	farms 108	148	347	115	53	182	33
	dollars 117,679	79,842	155,571	562,589	49,222	109,041	23,941
Electricity expense (see text) .....	farms 492	112	368	303	240	105	38
	dollars 466,218	161,620	335,099	5,163,904	1,029,056	146,205	24,352
Interest expenses .....	farms 542	67	379	219	143	129	34
	dollars 1,265,308	346,164	849,952	8,350,593	300,079	234,886	7,363
All other expenses .....	farms 885	97	1,294	297	310	332	42
	dollars 1,993,593	223,782	6,322,353	13,312,305	1,478,294	985,060	124,379
<b>SELECTED MACHINERY, EQUIPMENT, BUILDINGS, AND FACILITIES ON DECEMBER 31, 2012</b>							
Selected machinery and equipment:							
Automobiles, jeeps, pick-ups, and motor trucks .....	farms 546	217	1,530	292	161	341	88
	number 1,223	298	2,284	625	263	470	100
Wheel tractors .....	farms 253	46	281	266	46	50	6
	number 664	52	570	625	78	62	10
Crawler tractors .....	farms 71	8	109	43	6	3	1
	number 102	8	121	59	6	3	(D)
Coffee depulpers .....	farms 10	-	2	1	-	-	-
	number 13	-	(D)	(D)	-	-	-
Mechanical coffee dryers .....	farms 4	-	-	1	-	-	-
	number (D)	-	-	(D)	-	-	-
Solar or air coffee dryers .....	farms 6	-	2	-	-	-	-
	number 13	-	(D)	-	-	-	-
Mechanical coffee washers .....	farms 3	-	-	1	-	-	-
	number (D)	-	-	(D)	-	-	-
Milking machines .....	farms -	-	4	310	1	-	-
	number -	-	(D)	4,056	(D)	-	-
Milk coolers .....	farms -	-	4	310	1	-	-
	number -	-	(D)	467	(D)	-	-
Emergency electric generators .....	farms 173	45	250	270	57	53	1
	number 179	48	297	343	63	54	(D)
Selected buildings and facilities:							
Buildings used to house livestock .....	farms 101	169	750	280	419	319	34
	number 133	216	975	557	629	446	170
Storage buildings for crops .....	farms 173	7	94	79	13	37	6
	number 206	9	110	98	16	38	6

See footnote(s) at end of table.

--continued

**Table 85. Summary by Type of Farm: 2012 (continued)**

[Totals may not add due to rounding. For meaning of abbreviations and symbols, see introductory text.]

Item	Total	Coffee	Vegetables or melons	Fruits and coconuts	Horticultural specialties	Grains or field crops	Root crops or tubers
<b>SELECTED MACHINERY, EQUIPMENT, BUILDINGS, AND FACILITIES ON DECEMBER 31, 2012 - Con.</b>							
Selected buildings and facilities: - Con.							
Buildings for machinery .....farms	2,067	535	89	488	222	15	6
.....number	2,336	556	93	594	274	16	7
Greenhouses .....farms	803	12	116	63	508	3	1
.....number	4,512	26	504	150	3,666	(D)	(D)
Houses for agregados and other workers .....farms	2,280	847	11	641	92	29	23
.....number	3,625	1,245	(D)	926	104	134	79
<b>ESTIMATED MARKET VALUE OF ALL MACHINERY AND EQUIPMENT</b>							
Total .....farms	10,493	2,783	493	2,722	542	189	360
.....dollars	365,219,750	34,361,758	16,432,174	79,228,440	26,016,453	34,165,287	6,212,456
Farms by value group:							
\$1 to \$999 .....farms	1,950	635	140	491	85	37	59
.....dollars	683,573	223,628	63,085	166,181	22,479	21,819	25,820
\$1,000 to \$9,999 .....farms	5,128	1,534	220	1,479	216	69	232
.....dollars	19,857,370	5,618,797	839,422	6,394,497	850,127	223,262	923,013
\$10,000 to \$29,999 .....farms	1,620	298	19	382	71	69	39
.....dollars	26,049,264	4,670,779	293,916	6,677,471	1,206,542	918,352	577,681
\$30,000 to \$49,999 .....farms	396	90	7	74	26	4	6
.....dollars	14,131,388	2,998,655	265,895	2,941,052	935,874	(D)	207,408
\$50,000 or more .....farms	1,399	226	107	296	144	10	24
.....dollars	304,498,155	20,849,899	14,969,856	63,049,239	23,001,431	32,867,540	4,478,534
<b>ESTIMATED MARKET VALUE OF ALL LAND, BUILDINGS, AND FACILITIES</b>							
Total .....farms	13,159	3,425	501	3,350	667	204	433
.....dollars	4,198,181,341	459,070,777	110,920,418	851,017,016	180,538,920	68,431,324	71,194,932
Farms by value group:							
\$1 to \$9,999 .....farms	180	42	45	20	47	4	2
.....dollars	998,562	247,933	321,701	107,265	174,957	22,400	(D)
\$10,000 to \$49,999 .....farms	1,840	578	15	392	96	66	159
.....dollars	50,498,465	16,891,856	(D)	10,478,703	1,607,537	1,929,282	4,210,650
\$50,000 to \$99,999 .....farms	3,197	1,153	49	866	188	66	142
.....dollars	226,366,102	81,932,546	3,764,899	62,160,188	12,793,505	4,829,213	8,397,944
\$100,000 to \$249,999 .....farms	4,378	1,209	269	1,236	183	37	47
.....dollars	668,352,027	180,945,201	33,707,185	189,198,004	27,476,131	5,613,634	5,960,552
\$250,000 to \$499,999 .....farms	1,967	373	88	541	48	21	53
.....dollars	641,220,226	115,385,400	26,065,084	170,092,189	16,617,679	8,219,000	17,899,096
\$500,000 or more .....farms	1,597	70	35	295	105	10	30
.....dollars	2,610,745,959	63,667,841	46,610,125	418,980,667	121,869,111	47,817,795	34,714,847
<b>AGRICULTURAL CHEMICALS USED, INCLUDING FERTILIZER</b>							
Any chemical use .....farms	8,841	2,679	487	2,860	634	184	405
Commercial fertilizer used on cropland .....farms	7,687	2,537	406	2,719	622	182	403
.....cuerdas on which used	86,940	25,832	5,820	36,570	2,308	4,612	1,791
Commercial fertilizer used on pastureland .....farms	558	27	61	96	21	1	8
.....cuerdas on which used	28,966	94	240	3,625	241	(D)	148
Organic fertilizer .....farms	507	43	69	103	18	3	4
.....cuerdas on which used	23,809	316	361	1,447	71	(D)	73
Chemical products (sprays, dusts, fumigants, etc.) used to control-							
Insects on crops .....farms	2,914	517	285	996	491	135	159
.....cuerdas on which used	47,356	5,479	6,015	19,964	1,482	4,288	881
Diseases in crops and orchards .....farms	2,239	205	225	1,128	179	115	79
.....cuerdas on which used	32,328	2,494	4,318	17,608	446	4,134	470
Weeds, grass, or brush in crops and pastures .....farms	5,911	1,870	287	1,987	237	158	253
.....cuerdas on which used	109,026	20,703	6,572	31,104	1,539	3,963	1,004
Nematodes on crops .....farms	2,004	192	169	1,092	150	62	41
.....cuerdas on which used	28,035	3,748	1,962	16,190	379	3,516	209
<b>HIRED FARM WORKERS, AGREGADOS, AND SHARECROPPERS</b>							
Workers who worked 5 months or longer .....farms	5,034	1,931	161	1,092	239	135	165
.....number	14,922	5,206	1,678	3,048	554	1,473	300
Workers who worked less than 5 months .....farms	4,282	858	195	1,513	341	51	47
.....number	15,200	1,822	1,496	4,622	1,286	1,817	122
Agregado and sharecropper families living on place December 31 .....farms	1,450	453	8	427	71	29	6
.....number	2,277	615	(D)	612	116	43	9
<b>LIVESTOCK, POULTRY, AND THEIR PRODUCTS</b>							
<b>Inventory</b>							
Total cattle and calves .....farms	3,223	26	30	383	40	6	53
.....number	257,285	433	784	14,983	5,191	200	1,206
All cows .....farms	2,522	17	19	223	36	3	39
.....number	130,339	180	324	3,022	2,821	(D)	518
All heifers and heifer calves .....farms	2,528	18	18	291	37	5	43
.....number	65,579	(D)	(D)	4,150	(D)	(D)	(D)
Bulls, steers, bull calves, and steer calves .....farms	2,810	21	26	267	34	5	41
.....number	61,367	(D)	(D)	7,811	(D)	(D)	(D)
Dairy cattle .....farms	834	6	5	117	4	3	12
.....number	99,892	(D)	(D)	1,984	(D)	26	(D)
Cows .....farms	555	4	1	40	1	1	2
.....number	64,494	(D)	(D)	69	(D)	(D)	(D)
Heifers and heifer calves .....farms	669	5	4	109	3	3	12
.....number	35,398	(D)	(D)	1,915	(D)	(D)	50

See footnote(s) at end of table.

--continued



**Table 85. Summary by Type of Farm: 2012 (continued)**

[Totals may not add due to rounding. For meaning of abbreviations and symbols, see introductory text.]

Item	General farms, primarily crops	Hogs	Cattle	Dairy products	Poultry and eggs	Animal specialties, including aquaculture	General farms, primarily livestock
<b>SELECTED MACHINERY, EQUIPMENT, BUILDINGS, AND FACILITIES ON DECEMBER 31, 2012 - Con.</b>							
Selected buildings and facilities: - Con.							
Buildings for machinery ..... farms	178	18	224	184	57	47	4
..... number	204	19	242	208	65	53	5
Greenhouses ..... farms	76	-	2	9	7	6	-
..... number	112	-	(D)	16	8	13	-
Houses for agregados and other workers ..... farms	134	12	359	97	15	18	2
..... number	203	13	638	214	27	27	(D)
<b>ESTIMATED MARKET VALUE OF ALL MACHINERY AND EQUIPMENT</b>							
Total ..... farms	644	227	1,601	319	169	356	88
..... dollars	46,187,528	3,702,501	30,653,538	68,051,400	10,721,851	5,451,180	4,035,184
Farms by value group:							
\$1 to \$999 ..... farms	52	23	347	17	34	30	-
..... dollars	13,165	7,474	122,131	3,416	4,108	10,267	-
\$1,000 to \$9,999 ..... farms	212	155	665	19	75	201	51
..... dollars	773,207	714,757	2,357,550	103,466	201,804	791,468	66,000
\$10,000 to \$29,999 ..... farms	132	25	391	45	19	104	26
..... dollars	2,045,568	389,298	6,325,960	882,577	319,963	1,230,000	511,157
\$30,000 to \$49,999 ..... farms	18	7	89	60	9	5	1
..... dollars	713,755	223,615	2,879,957	2,239,931	372,900	178,032	(D)
\$50,000 or more ..... farms	230	17	109	178	32	16	10
..... dollars	42,641,833	2,367,357	18,967,940	64,822,010	9,823,076	3,241,413	3,418,027
<b>ESTIMATED MARKET VALUE OF ALL LAND, BUILDINGS, AND FACILITIES</b>							
Total ..... farms	972	286	1,965	327	431	504	94
..... dollars	593,096,179	65,442,885	965,711,336	575,170,371	76,720,444	156,773,854	24,092,885
Farms by value group:							
\$1 to \$9,999 ..... farms	-	9	5	2	2	2	-
..... dollars	-	49,241	29,101	(D)	(D)	(D)	-
\$10,000 to \$49,999 ..... farms	142	109	111	1	58	113	-
..... dollars	4,280,904	2,745,361	3,651,021	(D)	2,243,260	1,980,467	-
\$50,000 to \$99,999 ..... farms	158	60	232	4	156	69	54
..... dollars	11,282,986	3,838,125	16,505,429	356,757	11,422,800	4,792,407	4,289,303
\$100,000 to \$249,999 ..... farms	248	47	723	30	151	192	6
..... dollars	40,923,737	6,710,963	121,363,912	5,474,925	20,633,750	29,418,033	926,000
\$250,000 to \$499,999 ..... farms	189	11	495	37	27	57	27
..... dollars	58,055,532	4,218,333	167,297,677	13,559,209	9,175,606	22,844,421	11,791,000
\$500,000 or more ..... farms	235	50	399	253	37	71	7
..... dollars	478,553,020	47,880,862	656,864,196	555,746,284	33,230,103	97,724,526	7,086,582
<b>AGRICULTURAL CHEMICALS USED, INCLUDING FERTILIZER</b>							
Any chemical use ..... farms	458	22	757	208	86	51	10
Commercial fertilizer used on cropland ..... farms	389	9	297	23	62	31	7
..... cuerdas on which used	7,272	51	1,887	534	93	151	20
Commercial fertilizer used on pastureland ..... farms	46	10	185	76	9	15	3
..... cuerdas on which used	6,177	166	12,792	5,014	171	208	(D)
Organic fertilizer ..... farms	13	4	95	122	25	6	2
..... cuerdas on which used	790	36	13,501	6,785	362	33	(D)
Chemical products (sprays, dusts, fumigants, etc.) used to control-							
Insects on crops ..... farms	186	4	92	30	13	1	5
..... cuerdas on which used	6,446	(D)	1,039	1,495	127	(D)	(D)
Diseases in crops and orchards ..... farms	124	2	154	8	18	1	1
..... cuerdas on which used	1,796	(D)	815	187	57	(D)	(D)
Weeds, grass, or brush in crops and pastures ..... farms	334	10	535	150	73	11	6
..... cuerdas on which used	10,108	86	19,732	13,169	604	419	25
Nematodes on crops ..... farms	92	1	134	5	63	2	1
..... cuerdas on which used	1,298	(D)	583	73	65	(D)	(D)
<b>HIRED FARM WORKERS, AGREGADOS, AND SHARECROPPERS</b>							
Workers who worked 5 months or longer ..... farms	413	67	570	80	65	108	8
..... number	825	107	989	291	290	145	16
Workers who worked less than 5 months ..... farms	237	41	548	288	77	83	3
..... number	769	94	1,084	1,706	235	144	3
Agregado and sharecropper families living on place December 31 ..... farms	92	10	267	64	10	11	2
..... number	159	32	476	150	19	31	(D)
<b>LIVESTOCK, POULTRY, AND THEIR PRODUCTS</b>							
<b>Inventory</b>							
Total cattle and calves ..... farms	224	74	1,907	327	33	36	84
..... number	13,744	4,420	115,260	97,339	1,679	275	1,771
All cows ..... farms	128	59	1,560	325	20	14	79
..... number	4,440	2,034	51,036	64,605	(D)	(D)	573
All heifers and heifer calves ..... farms	178	38	1,524	314	14	17	31
..... number	2,707	755	27,419	28,329	(D)	(D)	136
Bulls, steers, bull calves, and steer calves ..... farms	104	64	1,808	296	29	33	82
..... number	6,597	1,631	36,805	4,405	821	126	1,062
Dairy cattle ..... farms	67	38	200	327	4	2	49
..... number	804	490	5,648	90,534	(D)	(D)	79
Cows ..... farms	5	31	94	325	4	-	47
..... number	55	309	632	63,242	(D)	-	51
Heifers and heifer calves ..... farms	65	12	140	308	3	2	3
..... number	749	181	5,016	27,292	(D)	(D)	28

See footnote(s) at end of table.

--continued

**Table 85. Summary by Type of Farm: 2012 (continued)**

[Totals may not add due to rounding. For meaning of abbreviations and symbols, see introductory text.]

Item	Total	Coffee	Vegetables or melons	Fruits and coconuts	Horticultural specialties	Grains or field crops	Root crops or tubers
<b>LIVESTOCK, POULTRY, AND THEIR PRODUCTS - Con.</b>							
<b>Inventory - Con.</b>							
Total cattle and calves - Con.							
Beef cattle .....farms	2,276	18	21	220	35	2	39
.....number	96,026	(D)	449	5,188	3,874	(D)	848
Cows .....farms	2,004	14	18	187	35	2	37
.....number	65,845	(D)	(D)	2,953	(D)	(D)	(D)
Heifers and heifer calves .....farms	1,907	13	15	187	34	2	32
.....number	30,181	102	(D)	2,235	(D)	(D)	(D)
Total hogs and pigs .....farms	631	20	5	115	4	2	5
.....number	48,262	568	200	2,630	296	(D)	(D)
Hogs and pigs for sale .....farms	567	14	5	96	4	2	4
.....number	32,843	355	(D)	1,456	194	(D)	78
Under 3 months old .....farms	281	7	2	54	4	1	1
.....number	15,504	145	(D)	880	194	(D)	(D)
3 months old and older .....farms	438	8	4	43	-	2	3
.....number	17,339	210	71	576	-	(D)	(D)
Hogs and pigs for breeding .....farms	434	16	3	72	4	1	3
.....number	15,419	213	(D)	1,174	102	(D)	(D)
Boars .....farms	355	15	2	23	2	1	1
.....number	7,912	76	(D)	847	(D)	(D)	(D)
Sows and their replacements .....farms	422	15	3	66	4	1	3
.....number	7,507	137	(D)	327	(D)	(D)	(D)
Total other livestock .....farms	1,988	93	110	329	42	5	9
.....number	45,853	478	1,153	7,457	918	25	194
Horses .....farms	1,214	75	49	199	36	3	2
.....number	10,307	206	172	2,280	138	(D)	(D)
Paso Finos (see text) .....farms	204	5	2	48	3	1	-
.....number	1,363	13	(D)	246	9	(D)	-
Other purebreds (see text) .....farms	48	-	-	-	-	-	-
.....number	1,141	-	-	-	-	-	-
Common (mixed breed)(see text) .....farms	1,074	70	47	166	33	2	2
.....number	7,803	193	(D)	2,034	129	(D)	(D)
Burros and burritos (see text) .....farms	30	-	1	-	3	-	-
.....number	47	-	(D)	-	(D)	-	-
Sheep .....farms	425	3	61	14	6	1	3
.....number	12,539	(D)	895	248	137	(D)	40
Goats .....farms	470	2	6	59	-	1	3
.....number	5,655	(D)	70	324	-	(D)	(D)
Hives of bees .....farms	46	13	-	8	2	-	1
.....number	1,274	86	-	(D)	(D)	-	(D)
Rabbits .....farms	329	5	2	122	7	1	3
.....number	15,927	149	(D)	4,488	634	(D)	115
Other livestock (see text) .....farms	10	-	1	4	-	-	-
.....number	104	-	(D)	(D)	-	-	-
Aquaculture above-ground tanks (see text) .....farms	37	2	-	-	3	-	-
.....number	448	(D)	-	-	43	-	-
Aquaculture in-ground ponds (see text) .....farms	48	2	-	6	3	-	-
.....number	332	(D)	-	10	(D)	-	-
.....cuerdas	252	(D)	-	3	2	-	-
Laying hens (see text) .....farms	343	23	-	76	3	2	9
.....number	304,789	147	-	514	(D)	(D)	181
Table egg layers (see text) .....farms	334	22	-	75	3	2	9
.....number	304,214	(D)	-	(D)	(D)	(D)	(D)
Hatching egg layers (see text) .....farms	124	1	-	2	-	-	1
.....number	575	(D)	-	(D)	-	-	(D)
Pullets for laying flock replacement .....farms	44	-	-	2	-	-	1
.....number	135,364	-	-	(D)	-	-	(D)
Broilers and other chickens for meat production .....farms	83	3	-	5	-	-	1
.....number	10,359,499	35	-	71	-	-	(D)
Fighting cocks .....farms	949	104	1	305	-	1	6
.....number	34,612	3,298	(D)	7,356	-	(D)	196
English hens (see text) .....farms	569	19	1	128	-	-	4
.....number	17,904	407	(D)	2,769	-	-	(D)
Yard chickens (see text) .....farms	693	51	3	89	4	5	8
.....number	18,892	1,292	(D)	1,454	(D)	246	171
Guineas .....farms	222	5	-	21	-	1	1
.....number	19,225	44	-	573	-	(D)	(D)
Other poultry .....farms	208	60	-	22	3	1	4
.....number	4,245	785	-	932	84	(D)	(D)
Poultry hatched .....farms	24	4	-	5	-	-	2
.....number	3,722	190	-	337	-	-	(D)
<b>Sales</b>							
Livestock, poultry, and their products .....farms	4,119	79	82	482	48	4	32
.....dollars	276,308,544	103,656	240,973	2,883,306	662,494	(D)	118,266
Cattle and calves sold .....farms	2,911	16	20	267	38	2	21
.....number	65,409	82	271	3,352	793	(D)	244
.....dollars	33,605,544	(D)	161,548	2,375,014	607,999	(D)	109,941
Calves under 500 pounds .....farms	1,000	5	4	76	7	2	8
.....number	21,639	21	24	307	160	(D)	174
.....dollars	4,869,849	5,652	6,308	83,868	45,081	3,420	58,791
Cattle 500 pounds or more .....farms	2,469	13	18	205	31	1	18
.....number	43,770	61	247	3,045	633	(D)	70
.....dollars	28,735,695	(D)	155,240	2,291,146	562,918	(D)	51,150
Milk and other dairy products from cows sold .....farms	318	-	-	-	-	-	-
.....quarts	251,122,425	-	-	-	-	-	-
.....dollars	189,425,127	-	-	-	-	-	-

See footnote(s) at end of table.

--continued

**Table 85. Summary by Type of Farm: 2012 (continued)**

[Totals may not add due to rounding. For meaning of abbreviations and symbols, see introductory text.]

Item	General farms, primarily crops	Hogs	Cattle	Dairy products	Poultry and eggs	Animal specialties, including aquaculture	General farms, primarily livestock
<b>LIVESTOCK, POULTRY, AND THEIR PRODUCTS - Con.</b>							
<b>Inventory - Con.</b>							
Total cattle and calves - Con.							
Beef cattle .....	farms 127	29	1,694	27	17	15	32
	number 6,343	2,299	72,807	2,400	(D)	(D)	630
Cows .....	farms 123	28	1,476	21	17	14	32
	number 4,385	1,725	50,404	1,363	(D)	(D)	522
Heifers and heifer calves .....	farms 116	27	1,402	24	11	15	29
	number 1,958	574	22,403	1,037	(D)	(D)	108
Total hogs and pigs .....	farms 68	286	63	8	9	31	15
	number 1,182	37,186	3,205	224	1,597	231	771
Hogs and pigs for sale .....	farms 68	273	47	7	9	25	13
	number 1,099	24,737	2,314	132	1,484	(D)	581
Under 3 months old .....	farms 8	148	38	2	5	2	9
	number 423	11,197	1,906	(D)	(D)	(D)	399
3 months old and older .....	farms 62	255	16	5	7	25	8
	number 676	13,540	408	(D)	(D)	(D)	182
Hogs and pigs for breeding .....	farms 9	233	59	6	8	8	12
	number 83	12,449	891	92	113	(D)	190
Boars .....	farms 8	228	46	4	8	6	11
	number 10	6,814	103	13	15	(D)	19
Sows and their replacements .....	farms 9	231	57	5	8	8	12
	number 73	5,635	788	79	98	48	171
Total other livestock .....	farms 150	105	501	48	63	472	61
	number 4,242	1,493	7,041	631	1,643	17,718	2,860
Horses .....	farms 136	16	340	44	36	226	52
	number 1,693	(D)	1,808	300	455	3,000	122
Paso Finos (see text) .....	farms 14	1	29	6	5	88	2
	(D) (D)	(D)	130	(D)	27	636	(D)
Other purebreds (see text) .....	farms 1	-	11	1	-	34	1
	(D) (D)	(D)	99	(D)	-	1,031	(D)
Common (mixed breed)(see text) .....	farms 136	15	318	37	34	164	50
	number 1,532	(D)	1,579	194	428	1,333	108
Burros and burritos (see text) .....	farms 1	-	5	3	-	17	-
	(D) (D)	-	10	(D)	-	17	-
Sheep .....	farms 9	63	118	4	5	135	3
	number 285	514	2,199	(D)	343	7,531	(D)
Goats .....	farms 61	48	128	8	29	118	7
	number 899	759	1,650	97	605	1,151	(D)
Hives of bees .....	farms 2	-	-	-	-	20	-
	(D) (D)	-	-	-	-	1,075	-
Rabbits .....	farms 63	2	34	4	4	29	53
	number 1,308	(D)	1,374	110	240	4,909	2,482
Other livestock (see text) .....	farms 1	-	-	-	-	4	-
	(D) (D)	-	-	-	-	35	-
Aquaculture above-ground tanks (see text) .....	farms 1	-	1	-	-	30	-
	(D) (D)	-	(D)	-	-	383	-
Aquaculture in-ground ponds (see text) .....	farms 5	-	2	-	-	30	-
	number 10	-	(D)	-	-	294	-
	cuerdas 4	-	(D)	-	-	239	-
Laying hens (see text) .....	farms 9	2	60	3	20	105	31
	number 413	(D)	517	9	302,051	170	664
Table egg layers (see text) .....	farms 8	1	56	3	19	105	31
	(D) (D)	(D)	289	9	301,947	131	564
Hatching egg layers (see text) .....	farms 4	1	46	-	6	39	24
	(D) (D)	(D)	228	-	104	39	100
Pullets for laying flock replacement .....	farms 3	-	3	-	35	-	-
	number 21	-	30	-	(D)	-	-
Broilers and other chickens for meat production .....	farms 5	-	6	-	61	1	1
	number 38	-	172	-	10,359,164	(D)	(D)
Fighting cocks .....	farms 12	5	98	2	343	47	25
	number 329	240	1,983	(D)	19,101	1,217	728
English hens (see text) .....	farms 6	4	98	-	240	43	26
	number 169	95	2,020	-	10,950	868	550
Yard chickens (see text) .....	farms 116	10	165	-	108	106	28
	number 2,627	350	4,884	-	6,368	520	782
Guineas .....	farms 53	34	12	2	8	58	27
	number 71	608	409	(D)	935	231	16,260
Other poultry .....	farms 6	10	11	3	80	6	2
	number 63	154	98	343	1,608	92	(D)
Poultry hatched .....	farms -	-	2	-	8	1	2
	number -	-	(D)	-	2,605	(D)	(D)
<b>Sales</b>							
Livestock, poultry, and their products .....	farms 256	286	1,863	317	321	307	42
	dollars 2,926,265	7,670,080	22,778,432	193,203,501	40,651,288	4,232,274	(D)
Cattle and calves sold .....	farms 210	64	1,861	313	29	32	38
	number 3,733	1,131	35,797	18,536	614	(D)	663
Calves under 500 pounds .....	farms 21	12	551	278	8	1	27
	number 421	68	7,927	12,149	94	(D)	257
	dollars 160,600	20,260	3,685,723	674,948	22,038	4,635	98,525
Cattle 500 pounds or more .....	farms 202	57	1,587	242	26	31	38
	number 3,312	1,063	27,870	6,387	520	(D)	406
	dollars 2,487,342	547,425	18,347,129	3,524,868	347,784	81,670	291,423
Milk and other dairy products from cows sold .....	farms -	-	3	313	2	-	-
	quarts -	-	(D)	250,523,733	(D)	-	-
	dollars -	-	(D)	188,966,015	(D)	-	-

See footnote(s) at end of table.

--continued

**Table 85. Summary by Type of Farm: 2012 (continued)**

[Totals may not add due to rounding. For meaning of abbreviations and symbols, see introductory text.]

Item	Total	Coffee	Vegetables or melons	Fruits and coconuts	Horticultural specialties	Grains or field crops	Root crops or tubers
<b>LIVESTOCK, POULTRY, AND THEIR PRODUCTS - Con.</b>							
<b>Sales - Con.</b>							
Livestock, poultry, and their products - Con.							
Hogs and pigs .....	532	12	4	64	4	1	4
farms							
number	54,524	419	150	3,344	1,094	(D)	(D)
dollars	8,019,245	(D)	8,225	297,105	38,450	(D)	(D)
Hogs and pigs for sale .....	498	8	4	56	4	1	3
farms							
number	47,543	284	150	(D)	(D)	(D)	(D)
dollars	6,853,970	19,640	8,225	(D)	(D)	(D)	(D)
Under 3 months old .....	186	6	2	13	4	1	-
farms							
number	12,826	193	(D)	931	(D)	(D)	-
dollars	506,053	(D)	(D)	(D)	(D)	(D)	-
3 months old and older .....	402	3	3	43	-	1	3
farms							
number	34,717	91	(D)	(D)	-	(D)	(D)
dollars	6,347,917	(D)	(D)	47,220	-	(D)	(D)
Hogs and pigs for breeding .....	173	8	-	10	2	1	1
farms							
number	6,981	135	-	(D)	(D)	(D)	(D)
dollars	1,165,275	(D)	-	(D)	(D)	(D)	(D)
Sows and their replacements .....	112	8	-	3	2	1	1
farms							
number	2,278	(D)	-	(D)	(D)	(D)	(D)
dollars	391,750	(D)	-	5,170	(D)	(D)	(D)
Boars .....	95	1	-	8	-	1	-
farms							
number	4,703	(D)	-	(D)	-	(D)	-
dollars	773,525	(D)	-	(D)	-	(D)	-
Total other livestock .....	591	5	59	79	10	1	4
farms							
number	43,804	(D)	687	1,093	508	(D)	73
dollars	3,834,586	(D)	71,200	(D)	(D)	(D)	(D)
Horses .....	149	3	-	58	1	-	-
farms							
number	705	(D)	-	216	(D)	-	-
dollars	2,624,585	2,800	-	84,060	(D)	-	-
Paso Finos (see text) .....	29	-	-	1	-	-	-
farms							
number	122	-	-	(D)	-	-	-
dollars	544,760	-	-	(D)	-	-	-
Other purebreds (see text) .....	32	-	-	-	-	-	-
farms							
number	203	-	-	-	-	-	-
dollars	1,934,550	-	-	-	-	-	-
Common (mixed breed) (see text) .....	91	3	-	57	1	-	-
farms							
number	380	(D)	-	(D)	(D)	-	-
dollars	145,275	2,800	-	(D)	(D)	-	-
Burros and burritos (see text) .....	17	-	-	-	-	-	-
farms							
number	(D)	-	-	-	-	-	-
dollars	(D)	-	-	-	-	-	-
Sheep .....	276	-	58	3	1	-	2
farms							
number	7,519	-	622	10	(D)	-	(D)
dollars	645,730	-	66,300	(D)	(D)	-	(D)
Goats .....	131	1	3	3	2	-	2
farms							
number	1,579	(D)	65	17	(D)	-	(D)
dollars	287,550	(D)	4,900	2,080	(D)	-	(D)
Rabbits .....	98	1	-	15	6	1	2
farms							
number	33,982	(D)	-	850	497	(D)	(D)
dollars	275,671	(D)	-	(D)	5,353	(D)	(D)
Other livestock (see text) .....	1	-	-	-	-	-	-
farms							
number	(D)	-	-	-	-	-	-
dollars	(D)	-	-	-	-	-	-
Fish and other aquaculture .....	51	2	-	6	5	-	-
farms							
number	687,976	(D)	-	(D)	7,940	-	-
dollars	38	10	-	6	2	-	1
Honey .....	80,472	1,692	-	1,452	(D)	-	(D)
farms							
gallons	266,188	(D)	-	(D)	(D)	-	(D)
dollars	23	1	-	4	-	-	-
Other livestock products .....	94,119	(D)	-	(D)	-	-	-
farms							
number	18	1	-	-	1	-	1
dollars	207,467	(D)	-	-	(D)	-	(D)
Table egg layers (see text) .....	348,989	(D)	-	-	(D)	-	(D)
farms							
number	16	1	-	-	1	-	1
dollars	(D)	(D)	-	-	(D)	-	(D)
Hatching egg layers (see text) .....	(D)	-	-	-	(D)	-	(D)
farms							
number	2	-	-	-	-	-	-
dollars	(D)	-	-	-	-	-	-
Pullets for laying flock replacement .....	8	-	-	1	-	-	-
farms							
number	275,914	-	-	(D)	-	-	-
dollars	1,170,550	-	-	(D)	-	-	-
Broilers and other chickens for meat production .....	66	-	-	-	-	-	-
farms							
number	18,910,502	-	-	-	-	-	-
dollars	26,050,151	-	-	-	-	-	-
Fighting cocks .....	324	10	-	37	-	1	2
farms							
number	6,667	149	-	368	-	(D)	(D)
dollars	1,187,102	19,750	-	62,210	-	(D)	(D)
English hens (see text) .....	273	11	-	28	-	-	2
farms							
number	4,702	112	-	327	-	-	(D)
dollars	384,670	8,440	-	26,180	-	-	(D)
Yard chickens (see text) .....	155	6	-	2	3	-	1
farms							
number	7,023	189	-	(D)	23	-	(D)
dollars	28,888	1,119	-	(D)	132	-	(D)
Guineas .....	47	1	-	6	-	-	-
farms							
number	12,756	(D)	-	354	-	-	-
dollars	147,044	(D)	-	(D)	-	-	-
Other poultry .....	43	3	-	7	2	-	-
farms							
number	4,459	(D)	-	160	(D)	-	-
dollars	52,874	(D)	-	1,152	(D)	-	-

See footnote(s) at end of table.

--continued

**Table 85. Summary by Type of Farm: 2012 (continued)**

[Totals may not add due to rounding. For meaning of abbreviations and symbols, see introductory text.]

Item	General farms, primarily crops	Hogs	Cattle	Dairy products	Poultry and eggs	Animal specialties, including aquaculture	General farms, primarily livestock
<b>LIVESTOCK, POULTRY, AND THEIR PRODUCTS - Con.</b>							
<b>Sales - Con.</b>							
Livestock, poultry, and their products - Con.							
Hogs and pigs .....	67	286	52	8	9	6	15
farms							
number	851	42,785	3,055	381	1,309	75	987
dollars	96,440	7,065,365	267,690	20,840	111,600	8,455	(D)
Hogs and pigs for sale .....	66	276	47	7	9	3	14
farms							
number	800	38,528	(D)	(D)	1,309	(D)	896
dollars	91,510	6,238,590	(D)	(D)	111,600	(D)	56,615
Under 3 months old .....	5	106	36	2	2	1	8
farms							
number	219	7,721	1,683	(D)	(D)	(D)	623
dollars	7,510	315,390	(D)	(D)	(D)	(D)	22,460
3 months old and older .....	61	250	13	5	7	2	11
farms							
number	581	30,807	(D)	(D)	(D)	(D)	273
dollars	84,000	5,923,200	110,627	(D)	(D)	(D)	34,155
Hogs and pigs for breeding .....	4	128	8	1	-	5	5
farms							
number	51	4,257	(D)	(D)	-	(D)	91
dollars	4,930	826,775	(D)	(D)	-	(D)	(D)
Sows and their replacements .....	3	80	5	-	-	4	5
farms							
number	(D)	1,918	27	-	-	(D)	(D)
dollars	(D)	360,030	3,300	-	-	(D)	(D)
Boars .....	1	76	3	1	-	2	2
farms							
number	(D)	2,339	(D)	(D)	-	(D)	(D)
dollars	(D)	466,745	(D)	(D)	-	(D)	(D)
Total other livestock .....	23	10	76	7	29	255	33
farms							
number	577	365	1,411	163	312	18,430	20,148
dollars	(D)	(D)	(D)	(D)	(D)	3,141,511	180,211
Horses .....	16	-	8	3	1	57	2
farms							
number	(D)	-	10	3	(D)	318	(D)
dollars	86,675	-	12,000	(D)	(D)	2,425,050	(D)
Paso Finos (see text) .....	1	-	4	-	-	23	-
farms							
number	(D)	-	(D)	-	-	103	-
dollars	(D)	-	8,600	-	-	(D)	-
Other purebreds (see text) .....	-	-	-	-	-	31	1
farms							
number	-	-	-	-	-	(D)	(D)
dollars	-	-	-	-	-	(D)	(D)
Common (mixed breed) (see text) .....	16	4	3	1	5	1	1
farms							
number	(D)	-	(D)	3	(D)	(D)	(D)
dollars	(D)	-	3,400	(D)	(D)	(D)	(D)
Burros and burritos (see text) .....	-	-	-	-	-	17	-
farms							
number	-	-	-	-	-	(D)	-
dollars	-	-	-	-	-	(D)	-
Sheep .....	5	8	15	-	5	176	3
farms							
number	229	166	112	-	(D)	6,138	(D)
dollars	(D)	18,337	10,070	-	(D)	512,093	5,025
Goats .....	2	6	46	2	26	33	5
farms							
number	(D)	(D)	439	(D)	190	678	23
dollars	(D)	(D)	116,800	(D)	(D)	(D)	(D)
Rabbits .....	5	1	10	2	-	25	30
farms							
number	188	(D)	850	(D)	-	11,277	20,018
dollars	1,464	(D)	(D)	(D)	-	91,263	161,976
Other livestock (see text) .....	-	-	-	-	-	1	-
farms							
number	-	-	-	-	-	(D)	-
dollars	-	-	-	-	-	(D)	-
Fish and other aquaculture .....	5	-	1	-	-	32	-
farms							
number	(D)	-	(D)	-	-	666,615	-
dollars	(D)	-	(D)	-	-	18	-
Honey .....	1	-	-	-	-	76,896	-
farms							
gallons	(D)	-	-	-	-	(D)	-
dollars	(D)	-	-	-	-	(D)	-
Other livestock products .....	9	-	2	-	-	7	-
farms							
number	(D)	-	(D)	-	-	(D)	-
dollars	(D)	-	(D)	-	-	(D)	-
Laying hens (see text) .....	-	2	2	-	10	-	1
farms							
number	-	(D)	(D)	-	207,176	-	(D)
dollars	-	(D)	(D)	-	347,467	-	(D)
Table egg layers (see text) .....	-	-	2	-	10	-	1
farms							
number	-	-	(D)	-	207,176	-	(D)
dollars	-	-	(D)	-	347,467	-	(D)
Hatching egg layers (see text) .....	-	2	-	-	-	-	-
farms							
number	-	(D)	-	-	-	-	-
dollars	-	(D)	-	-	-	-	-
Pullets for laying flock replacement .....	-	-	1	-	6	-	-
farms							
number	-	-	(D)	-	(D)	-	-
dollars	-	-	(D)	-	(D)	-	-
Broilers and other chickens for meat production .....	2	-	2	-	61	-	1
farms							
number	(D)	-	(D)	-	18,910,392	-	(D)
dollars	(D)	-	(D)	-	26,049,871	-	(D)
Fighting cocks .....	6	1	50	1	190	1	25
farms							
number	112	(D)	265	(D)	5,429	(D)	255
dollars	12,500	(D)	(D)	(D)	1,023,391	(D)	20,651
English hens (see text) .....	3	1	41	-	186	-	1
farms							
number	72	(D)	994	-	3,162	-	(D)
dollars	(D)	(D)	(D)	-	254,730	-	(D)
Yard chickens (see text) .....	1	-	3	-	49	64	26
farms							
number	(D)	-	50	-	5,560	514	530
dollars	(D)	-	234	-	22,375	2,030	(D)
Guineas .....	-	2	3	2	5	2	26
farms							
number	-	(D)	130	(D)	412	(D)	11,595
dollars	-	(D)	(D)	(D)	(D)	(D)	138,600
Other poultry .....	1	-	2	3	24	1	-
farms							
number	(D)	-	(D)	331	3,838	(D)	-
dollars	(D)	-	(D)	(D)	44,990	(D)	-

See footnote(s) at end of table.

--continued

**Table 85. Summary by Type of Farm: 2012 (continued)**

[Totals may not add due to rounding. For meaning of abbreviations and symbols, see introductory text.]

Item	Total	Coffee	Vegetables or melons	Fruits and coconuts	Horticultural specialties	Grains or field crops	Root crops or tubers
<b>LIVESTOCK, POULTRY, AND THEIR PRODUCTS - Con.</b>							
<b>Sales - Con.</b>							
Livestock, poultry, and their products - Con.							
Total chicken eggs .....farms	292	20	-	67	1	1	3
dozens	6,136,338	364	-	2,439	(D)	(D)	23
dollars	11,005,491	866	-	6,407	(D)	(D)	69
Eggs for consumption .....farms	289	19	-	67	1	1	3
dozens	6,129,990	(D)	-	2,439	(D)	(D)	23
dollars	10,996,046	(D)	-	6,407	(D)	(D)	69
Eggs for hatching .....farms	111	1	-	-	-	-	-
dozens	6,348	(D)	-	-	-	-	-
dollars	9,445	(D)	-	-	-	-	-
All poultry and poultry products .....farms	706	40	-	113	3	2	5
dollars	40,375,759	30,367	-	(D)	(D)	(D)	(D)
<b>CROPS HARVESTED</b>							
<b>Major Crops</b>							
Coffee grown in the shade .....farms	1,919	1,345	1	391	4	8	74
trees not of bearing age	1,328,482	804,333	(D)	346,147	(D)	(D)	90,619
trees of bearing age	8,233,901	5,945,599	(D)	1,674,884	(D)	(D)	63,932
cuerdas	9,337	6,635	(D)	1,913	(D)	26	166
cwt	32,155	26,004	(D)	4,296	(D)	38	320
Coffee grown without shade .....farms	3,104	2,329	1	567	6	7	27
trees not of bearing age	3,259,880	1,936,763	-	1,035,835	(D)	(D)	34,274
trees of bearing age	23,739,586	19,031,134	(D)	3,854,701	(D)	(D)	73,113
cuerdas	23,876	18,308	(D)	4,511	(D)	28	68
cwt	94,841	77,164	(D)	15,078	(D)	103	269
Pineapples .....farms	106	45	2	54	1	-	-
plants not of bearing age	2,601,841	87,080	(D)	(D)	-	-	-
plants of bearing age	3,123,252	1,800	(D)	(D)	(D)	-	-
cuerdas	330	10	(D)	283	(D)	-	-
tons	2,186	16	(D)	(D)	(D)	-	-
Plantains .....farms	4,737	793	142	2,709	92	60	235
trees not of bearing age	7,964,606	519,742	132,436	5,943,268	33,075	96,250	160,979
trees of bearing age	11,955,808	770,602	145,722	9,834,964	117,515	14,343	134,471
cuerdas	22,719	2,144	308	17,491	173	93	349
thousands	405,256	128,539	2,995	241,101	3,505	171	5,585
Bananas .....farms	1,828	675	14	884	12	6	72
trees not of bearing age	939,673	384,469	(D)	384,805	1,969	(D)	35,361
trees of bearing age	4,043,016	1,065,645	(D)	2,700,114	6,172	(D)	29,627
cuerdas	6,639	2,046	23	3,979	13	9	80
thousands	295,488	57,424	324	229,664	267	(D)	1,625
<b>Field Crops</b>							
Pigeon peas .....farms	383	13	10	164	2	133	9
cuerdas	742	12	81	89	(D)	486	9
cwt	7,934	32	595	703	(D)	6,002	72
Dry beans .....farms	441	54	36	65	54	52	73
cuerdas	520	34	58	69	53	144	53
cwt	4,920	148	563	895	530	1,447	375
Green beans .....farms	132	2	6	22	1	55	10
cuerdas	283	(D)	6	26	(D)	169	8
cwt	6,627	(D)	101	618	(D)	5,216	100
Corn .....farms	118	52	3	14	-	17	10
cuerdas	1,043	26	(D)	8	-	975	11
cwt	11,480	256	(D)	114	-	10,752	138
Soybeans .....farms	7	-	-	1	-	5	-
cuerdas	1,648	-	-	(D)	-	(D)	-
cwt	21,280	-	-	(D)	-	(D)	-
Other field crops .....farms	34	3	4	4	1	17	-
cuerdas	1,431	8	10	4	(D)	1,402	-
cwt	37,856	202	182	55	(D)	37,049	-
<b>Root Crops or Tubers</b>							
Dasheens .....farms	107	8	-	64	1	-	15
cuerdas	90	4	-	61	(D)	-	12
cwt	3,144	153	-	1,247	(D)	-	1,153
Cassava .....farms	233	-	4	79	56	31	33
cuerdas	499	-	(D)	76	108	120	113
cwt	34,373	-	(D)	2,057	4,058	15,015	8,715
Root celery .....farms	158	3	2	121	2	-	17
cuerdas	210	5	(D)	116	(D)	-	35
cwt	13,728	290	(D)	6,003	(D)	-	3,105
Sweetpotatoes .....farms	103	1	5	11	-	-	20
cuerdas	333	(D)	12	13	-	-	224
cwt	40,360	(D)	(D)	762	-	-	33,720
Ginger root .....farms	34	-	-	11	2	-	16
cuerdas	56	-	-	24	(D)	-	22
cwt	2,778	-	-	704	(D)	-	1,551
Yams .....farms	565	9	-	122	2	-	339
cuerdas	923	6	-	208	(D)	-	573
cwt	42,217	193	-	11,017	(D)	-	23,033
Taniers .....farms	583	66	9	218	3	29	190
cuerdas	492	62	11	150	(Z)	10	189
cwt	15,993	862	268	4,401	5	266	6,622
Other root crops or tubers .....farms	7	-	-	1	-	-	4
cuerdas	26	-	-	(D)	-	-	23
cwt	752	-	-	(D)	-	-	(D)

See footnote(s) at end of table.

--continued

**Table 85. Summary by Type of Farm: 2012 (continued)**

[Totals may not add due to rounding. For meaning of abbreviations and symbols, see introductory text.]

Item	General farms, primarily crops	Hogs	Cattle	Dairy products	Poultry and eggs	Animal specialties, including aquaculture	General farms, primarily livestock
<b>LIVESTOCK, POULTRY, AND THEIR PRODUCTS - Con.</b>							
<b>Sales - Con.</b>							
Livestock, poultry, and their products - Con.							
Total chicken eggs .....	farms 6	-	47	-	17	102	28
	dozens (D)	-	(D)	-	6,120,073	631	2,919
	dollars (D)	-	(D)	-	10,963,901	1,620	(D)
Eggs for consumption .....	farms 5	-	47	-	17	102	27
	dozens (D)	-	(D)	-	6,117,465	(D)	1,274
	dollars (D)	-	(D)	-	10,959,977	1,308	3,726
Eggs for hatching .....	farms 1	-	42	-	4	39	24
	dozens (D)	-	1,525	-	2,608	(D)	1,645
	dollars (D)	-	(D)	-	3,924	312	(D)
All poultry and poultry products .....	farms 15	5	60	4	321	106	32
	dollars (D)	(D)	(D)	(D)	39,872,821	5,630	169,465
<b>CROPS HARVESTED</b>							
<b>Major Crops</b>							
Coffee grown in the shade .....	farms 66	3	25	1	-	1	-
	trees not of bearing age 67,320	(D)	6,178	-	-	(D)	-
	trees of bearing age 269,832	(D)	241,100	(D)	-	(D)	-
	cuerdas 318	7	254	(D)	-	(D)	-
	cwt 953	(D)	506	(D)	-	(D)	-
Coffee grown without shade .....	farms 83	5	72	1	-	5	1
	trees not of bearing age 131,099	(D)	51,100	(D)	-	(D)	(D)
	trees of bearing age 337,879	(D)	337,000	(D)	-	13,268	(D)
	cuerdas 447	31	369	(D)	-	(D)	(D)
	cwt 1,192	(D)	636	(D)	-	(D)	(D)
Pineapples .....	farms 3	-	1	-	-	-	-
	plants not of bearing age (D)	-	(D)	-	-	-	-
	plants of bearing age (D)	-	-	-	-	-	-
	cuerdas (D)	-	(D)	-	-	-	-
	tons (D)	-	-	-	-	-	-
Plantains .....	farms 345	5	189	13	119	27	8
	trees not of bearing age 500,243	(D)	450,280	36,925	82,100	(D)	4,500
	trees of bearing age 450,662	(D)	383,101	48,633	47,830	(D)	2,701
	cuerdas 999	7	869	133	134	12	9
	thousands 10,608	(D)	10,771	678	1,111	109	(D)
Bananas .....	farms 99	3	7	5	27	24	-
	trees not of bearing age 116,109	(D)	(D)	-	-	2,200	-
	trees of bearing age 179,849	(D)	(D)	5,343	26,050	13,146	-
	cuerdas 421	1	11	10	26	20	-
	thousands 4,808	(D)	262	141	57	871	-
<b>Field Crops</b>							
Pigeon peas .....	farms 39	3	4	1	1	2	2
	cuerdas 47	3	12	(D)	(D)	(D)	(D)
	cwt 435	(D)	39	(D)	(D)	(D)	(D)
Dry beans .....	farms 95	3	2	2	-	1	4
	cuerdas 100	4	(D)	(D)	-	(D)	2
	cwt 856	70	(D)	(D)	-	(D)	16
Green beans .....	farms 22	1	1	2	1	2	7
	cuerdas 55	(D)	(D)	(D)	(D)	(D)	5
	cwt 379	(D)	(D)	(D)	(D)	(D)	62
Corn .....	farms 15	-	1	-	-	2	4
	cuerdas 17	-	(D)	-	-	(D)	1
	cwt 103	-	(D)	-	-	(D)	13
Soybeans .....	farms 1	-	-	-	-	-	-
	cuerdas (D)	-	-	-	-	-	-
	cwt (D)	-	-	-	-	-	-
Other field crops .....	farms 3	-	-	1	-	1	-
	cuerdas 6	-	-	(D)	-	(D)	-
	cwt 323	-	-	(D)	-	(D)	-
<b>Root Crops or Tubers</b>							
Dasheens .....	farms 17	-	-	2	-	-	-
	cuerdas 10	-	-	(D)	-	-	-
	cwt 451	-	-	(D)	-	-	-
Cassava .....	farms 23	1	3	1	-	-	2
	cuerdas 72	(D)	1	(D)	-	-	(D)
	cwt 3,758	(D)	30	(D)	-	-	(D)
Root celery .....	farms 11	-	-	1	1	-	-
	cuerdas 41	-	-	(D)	(D)	-	-
	cwt 3,540	-	-	(D)	(D)	-	-
Sweetpotatoes .....	farms 65	-	-	1	-	-	-
	cuerdas 82	-	-	(D)	-	-	-
	cwt 5,204	-	-	(D)	-	-	-
Ginger root .....	farms 5	-	-	-	-	-	-
	cuerdas (D)	-	-	-	-	-	-
	cwt (D)	-	-	-	-	-	-
Yams .....	farms 83	1	8	-	-	-	1
	cuerdas 120	(D)	12	-	-	-	(D)
	cwt 7,389	(D)	275	-	-	-	(D)
Taniers .....	farms 56	1	4	1	2	1	3
	cuerdas 59	(D)	4	(D)	(D)	(D)	2
	cwt 3,128	(D)	115	(D)	(D)	(D)	25
Other root crops or tubers .....	farms 2	-	-	-	-	-	-
	cuerdas (D)	-	-	-	-	-	-
	cwt (D)	-	-	-	-	-	-

See footnote(s) at end of table.

--continued

**Table 85. Summary by Type of Farm: 2012 (continued)**

[Totals may not add due to rounding. For meaning of abbreviations and symbols, see introductory text.]

Item	Total	Coffee	Vegetables or melons	Fruits and coconuts	Horticultural specialties	Grains or field crops	Root crops or tubers
<b>CROPS HARVESTED - Con.</b>							
<b>Fruits and Coconuts</b>							
Coconuts .....	36	4	1	20	-	1	2
farms							
trees not of bearing age	602	31	(D)	515	-	(D)	(D)
trees of bearing age	2,669	8	-	2,442	-	-	(D)
cuerdas	60	(D)	(D)	57	-	(D)	(D)
hundreds	2,221	3	-	2,145	-	-	(D)
Grapefruit .....	220	30	3	92	5	3	50
farms							
trees not of bearing age	2,701	269	(D)	851	(D)	(D)	1,452
trees of bearing age	22,796	1,227	(D)	20,231	(D)	(D)	-
cuerdas	232	23	1	178	2	(Z)	14
hundreds	10,241	1,741	(D)	7,879	143	(D)	-
Oranges .....	1,979	705	10	907	22	49	58
farms							
trees not of bearing age	254,222	72,156	450	137,699	1,244	(D)	4,913
trees of bearing age	779,126	189,377	1,115	539,989	7,795	(D)	1,809
cuerdas	8,759	2,912	12	4,975	58	92	104
hundreds	786,309	134,166	596	624,825	9,128	(D)	(D)
Chironjas .....	213	94	1	96	4	1	2
farms							
trees not of bearing age	2,528	107	-	2,268	(D)	(D)	(D)
trees of bearing age	23,786	10,615	(D)	12,658	(D)	-	(D)
cuerdas	317	188	(D)	124	1	(D)	(D)
hundreds	14,473	8,194	(D)	5,910	17	-	(D)
Avocados .....	503	30	7	281	11	6	28
farms							
trees not of bearing age	16,279	214	(D)	11,738	634	(D)	1,277
trees of bearing age	32,591	755	(D)	23,574	863	(D)	-
cuerdas	797	22	18	569	31	8	26
hundreds	21,425	479	(D)	15,894	245	(D)	-
Mangoes .....	157	1	-	88	5	49	1
farms							
trees not of bearing age	18,824	(D)	-	16,972	(D)	(D)	-
trees of bearing age	167,130	-	-	164,508	(D)	(D)	(D)
cuerdas	3,213	(D)	-	3,144	2	24	(D)
hundreds	251,618	-	-	249,799	(D)	(D)	(D)
Soursops .....	127	7	2	22	2	49	26
farms							
trees not of bearing age	7,840	29	(D)	1,234	(D)	3,698	1,876
trees of bearing age	1,087	162	-	180	(D)	-	-
cuerdas	74	2	(D)	12	(D)	35	13
cwt	339	(D)	-	(D)	(D)	-	-
Citrons .....	9	6	-	2	-	-	-
farms							
trees not of bearing age	2,944	(D)	-	(D)	-	-	-
trees of bearing age	2,482	(D)	-	(D)	-	-	-
cuerdas	18	14	-	(D)	-	-	-
hundreds	458	(D)	-	(D)	-	-	-
Papayas .....	84	5	12	37	1	4	1
farms							
trees not of bearing age	274,505	(D)	(D)	255,695	(D)	(D)	(D)
trees of bearing age	595,322	(D)	(D)	435,150	-	(D)	-
cuerdas	874	(Z)	111	675	(D)	(D)	(D)
cwt	160,298	(D)	(D)	113,821	-	(D)	-
Passion fruit .....	20	3	-	10	3	-	2
farms							
vines not of bearing age	598	(D)	-	(D)	(D)	-	(D)
vines of bearing age	1,576	(D)	-	(D)	(D)	-	(D)
cuerdas	7	(D)	-	4	(D)	-	(D)
cwt	222	(D)	-	157	33	-	(D)
Quenepas .....	21	2	-	12	2	1	-
farms							
trees not of bearing age	(D)	(D)	-	(D)	-	(D)	-
trees of bearing age	(D)	(D)	-	(D)	(D)	-	-
cuerdas	40	(D)	-	35	(D)	(D)	-
cwt	(D)	(D)	-	(D)	(D)	-	-
Lemons and limes .....	221	15	6	162	8	1	2
farms							
trees not of bearing age	14,251	(D)	(D)	10,097	(D)	(D)	(D)
trees of bearing age	32,414	(D)	(D)	24,067	(D)	-	(D)
cuerdas	310	(D)	(D)	234	(D)	(D)	(D)
hundreds	44,762	1,279	(D)	30,000	(D)	-	(D)
Starfruit .....	43	6	1	20	4	1	2
farms							
trees not of bearing age	718	(D)	-	227	(D)	-	(D)
trees of bearing age	832	(D)	(D)	402	(D)	(D)	(D)
cuerdas	13	(Z)	(D)	4	2	(D)	(D)
cwt	937	(D)	(D)	309	505	(D)	(D)
Other fruit .....	210	70	50	71	8	-	1
farms							
trees not of bearing age	9,909	2,982	(D)	5,788	(D)	-	(D)
trees of bearing age	60,118	2,122	(D)	18,754	(D)	-	-
cuerdas	244	34	49	144	8	-	(D)
cwt	38,859	(D)	38,400	349	51	-	-
<b>Vegetables or Melons</b>							
Tomatoes (including hydroponics) .....	120	3	59	2	46	1	1
farms							
cuerdas	784	(Z)	(D)	(D)	(D)	(D)	(D)
pounds	(D)	120	(D)	(D)	109,100	(D)	(D)
Cucumbers (including hydroponics) .....	178	-	150	7	5	-	6
farms							
cuerdas	358	-	300	9	(D)	-	6
pounds	(D)	-	(D)	25,770	62,206	-	25,523
String beans .....	109	-	53	52	-	-	1
farms							
cuerdas	17	-	4	13	-	-	(D)
pounds	27,120	-	21,700	3,120	-	-	(D)
Lettuce (including hydroponics) .....	174	1	83	3	74	-	-
farms							
cuerdas	56	(D)	30	(Z)	19	-	-
pounds	1,310,236	(D)	153,328	6,200	1,102,333	-	-
Onions .....	34	-	30	2	-	1	-
farms							
cuerdas	297	-	247	(D)	-	(D)	-
pounds	4,375,600	-	3,941,950	(D)	-	(D)	-
Herbs and aromatic plants (including hydroponics) .....	395	2	172	39	112	-	1
farms							
cuerdas	223	(D)	151	18	25	-	(D)
pounds	3,797,884	(D)	1,335,614	62,751	2,317,753	-	(D)
Peppers (excluding hydroponics) .....	189	1	67	8	97	-	2
farms							
cuerdas	486	(D)	424	17	24	-	(D)
pounds	7,847,412	(D)	7,091,634	282,050	291,760	-	(D)

See footnote(s) at end of table.

--continued



**Table 85. Summary by Type of Farm: 2012 (continued)**

[Totals may not add due to rounding. For meaning of abbreviations and symbols, see introductory text.]

Item	General farms, primarily crops	Hogs	Cattle	Dairy products	Poultry and eggs	Animal specialties, including aquaculture	General farms, primarily livestock
<b>CROPS HARVESTED - Con.</b>							
<b>Fruits and Coconuts</b>							
Coconuts .....	4	1	-	2	-	-	1
trees not of bearing age	(D)	(D)	-	-	-	-	(D)
trees of bearing age	(D)	-	-	(D)	-	-	-
cuerdas	(D)	(D)	-	(D)	-	-	(D)
hundreds	(D)	-	-	(D)	-	-	-
Grapefruit .....	10	-	3	1	-	22	1
trees not of bearing age	53	-	-	-	-	(D)	(D)
trees of bearing age	213	-	23	(D)	-	(D)	-
cuerdas	2	-	(D)	(D)	-	11	(D)
hundreds	91	-	21	(D)	-	189	-
Oranges .....	82	5	81	3	26	28	3
trees not of bearing age	10,063	(D)	8,127	(D)	4,290	675	(D)
trees of bearing age	12,952	(D)	13,432	(D)	-	6,450	(D)
cuerdas	155	16	313	(D)	26	71	(D)
hundreds	10,209	999	822	(D)	-	1,010	(D)
Chironjas .....	9	2	1	1	-	1	1
trees not of bearing age	(D)	-	-	-	-	-	(D)
trees of bearing age	(D)	(D)	(D)	(D)	-	(D)	-
cuerdas	2	(D)	(D)	(D)	-	(D)	(D)
hundreds	257	(D)	(D)	(D)	-	(D)	-
Avocados .....	77	4	49	4	2	1	3
trees not of bearing age	1,053	(D)	(D)	(D)	-	(D)	(D)
trees of bearing age	4,808	14	(D)	(D)	(D)	-	(D)
cuerdas	86	(D)	31	1	(D)	(D)	(D)
hundreds	2,825	6	944	43	(D)	-	(D)
Mangoes .....	7	2	1	2	-	-	1
trees not of bearing age	611	-	(D)	-	-	-	(D)
trees of bearing age	2,448	(D)	(D)	(D)	-	-	-
cuerdas	41	(D)	(D)	(D)	-	-	(D)
hundreds	1,691	(D)	(D)	(D)	-	-	-
Soursops .....	14	1	-	2	-	-	2
trees not of bearing age	(D)	(D)	-	-	-	-	(D)
trees of bearing age	(D)	-	-	(D)	-	-	(D)
cuerdas	7	(D)	-	(D)	-	-	(D)
cwt	137	-	-	(D)	-	-	(D)
Citrons .....	1	-	-	-	-	-	-
trees not of bearing age	-	-	-	-	-	-	-
trees of bearing age	(D)	-	-	-	-	-	-
cuerdas	(D)	-	-	-	-	-	-
hundreds	(D)	-	-	-	-	-	-
Papayas .....	15	3	3	2	-	-	1
trees not of bearing age	(D)	-	(D)	-	-	-	(D)
trees of bearing age	(D)	14	(D)	(D)	-	-	-
cuerdas	(D)	(Z)	1	(D)	-	-	(D)
cwt	(D)	2	(D)	(D)	-	-	-
Passion fruit .....	2	-	-	-	-	-	-
farms	2	-	-	-	-	-	-
vines not of bearing age	(D)	-	-	-	-	-	-
vines of bearing age	(D)	-	-	-	-	-	-
cuerdas	(D)	-	-	-	-	-	-
cwt	(D)	-	-	-	-	-	-
Quenepas .....	2	1	-	-	-	-	1
trees not of bearing age	(D)	(D)	-	-	-	-	(D)
trees of bearing age	-	-	-	-	-	-	-
cuerdas	(D)	(D)	-	-	-	-	(D)
cwt	-	-	-	-	-	-	-
Lemons and limes .....	14	6	3	-	-	3	1
trees not of bearing age	391	(D)	(D)	-	-	(D)	(D)
trees of bearing age	778	(D)	(D)	-	-	(D)	-
cuerdas	8	(D)	(D)	-	-	(D)	(D)
hundreds	1,209	166	(D)	-	-	-	-
Starfruit .....	8	1	-	-	-	-	-
trees not of bearing age	(D)	-	-	-	-	-	-
trees of bearing age	(D)	(D)	-	-	-	-	-
cuerdas	5	(D)	-	-	-	-	-
cwt	(D)	(D)	-	-	-	-	-
Other fruit .....	9	-	1	-	-	-	-
farms	9	-	1	-	-	-	-
trees not of bearing age	(D)	-	(D)	-	-	-	-
trees of bearing age	(D)	-	(D)	-	-	-	-
cuerdas	10	-	(D)	-	-	-	-
cwt	(D)	-	(D)	-	-	-	-
<b>Vegetables or Melons</b>							
Tomatoes (including hydroponics) .....	6	-	-	2	-	-	-
cuerdas	8	-	-	(D)	-	-	-
pounds	97,927	-	-	(D)	-	-	-
Cucumbers (including hydroponics) .....	8	-	-	-	-	-	2
farms	8	-	-	-	-	-	(D)
cuerdas	37	-	-	-	-	-	(D)
pounds	94,881	-	-	-	-	-	(D)
String beans .....	1	-	-	-	-	-	2
farms	1	-	-	-	-	-	(D)
cuerdas	(D)	-	-	-	-	-	(D)
pounds	(D)	-	-	-	-	-	(D)
Lettuce (including hydroponics) .....	11	-	-	-	-	-	2
farms	11	-	-	-	-	-	(D)
cuerdas	6	-	-	-	-	-	(D)
pounds	46,335	-	-	-	-	-	(D)
Onions .....	1	-	-	-	-	-	-
farms	1	-	-	-	-	-	-
cuerdas	(D)	-	-	-	-	-	-
pounds	(D)	-	-	-	-	-	-
Herbs and aromatic plants (including hydroponics) .....	67	-	-	-	-	-	2
farms	67	-	-	-	-	-	(D)
cuerdas	28	-	-	-	-	-	(D)
pounds	78,516	-	-	-	-	-	(D)
Peppers (excluding hydroponics) .....	10	-	2	-	-	-	2
farms	10	-	2	-	-	-	(D)
cuerdas	16	-	(D)	-	-	-	(D)
pounds	161,318	-	(D)	-	-	-	(D)

See footnote(s) at end of table.

--continued

**Table 85. Summary by Type of Farm: 2012 (continued)**

[Totals may not add due to rounding. For meaning of abbreviations and symbols, see introductory text.]

Item	Total	Coffee	Vegetables or melons	Fruits and coconuts	Horticultural specialties	Grains or field crops	Root crops or tubers
<b>CROPS HARVESTED - Con.</b>							
<b>Vegetables or Melons - Con.</b>							
Cabbage .....farms	12	-	1	3	1	-	1
.....cuerdas	48	-	(D)	3	(D)	-	(D)
.....pounds	780,231	-	(D)	(D)	(D)	-	(D)
Eggplant .....farms	219	-	195	6	1	1	2
.....cuerdas	306	-	265	15	(D)	(D)	(D)
.....pounds	3,789,265	-	3,363,115	191,976	(D)	(D)	(D)
Pumpkins .....farms	677	7	237	125	48	77	13
.....cuerdas	2,678	13	1,754	289	35	313	15
.....pounds	27,964,504	13,500	21,198,324	2,661,920	182,480	1,789,500	79,835
Squash .....farms	3	-	1	-	-	1	-
.....cuerdas	(D)	-	(D)	-	-	(D)	-
.....pounds	(D)	-	(D)	-	-	(D)	-
Sweet peppers (Aji dulce) (excluding hydroponics) .....farms	603	28	151	146	65	3	54
.....cuerdas	844	27	162	104	(D)	2	(D)
.....pounds	(D)	108,400	(D)	397,009	297,560	7,875	61,316
Watermelons .....farms	35	-	19	8	-	1	-
.....cuerdas	661	-	524	108	-	(D)	-
.....pounds	16,011,910	-	13,857,081	1,715,784	-	(D)	-
Honeydew melons .....farms	4	-	1	-	-	-	-
.....cuerdas	30	-	(D)	-	-	-	-
.....pounds	128,910	-	(D)	-	-	-	-
Cantaloupes .....farms	2	-	-	-	-	-	-
.....cuerdas	(D)	-	-	-	-	-	-
.....pounds	(D)	-	-	-	-	-	-
Sweet corn .....farms	11	-	2	4	-	-	-
.....cuerdas	11	-	(D)	5	-	-	-
.....pounds	24,613	-	(D)	(D)	-	-	-
Other vegetables or melons (including hydroponics) .....farms	91	3	21	9	21	-	1
.....cuerdas	152	(Z)	101	3	14	-	(D)
.....pounds	1,882,634	2,082	410,464	17,340	1,398,863	-	(D)
<b>Other Crops</b>							
Nursery and greenhouse crops, floriculture, and sod .....farms	662	4	5	30	542	-	2
.....cuerdas	2,842	8	8	324	2,129	-	(D)
Grasses .....farms	554	3	3	82	4	-	-
.....cuerdas	37,848	21	(D)	2,070	(D)	-	-

See footnote(s) at end of table.

--continued

**Table 85. Summary by Type of Farm: 2012 (continued)**

[Totals may not add due to rounding. For meaning of abbreviations and symbols, see introductory text.]

Item	General farms, primarily crops	Hogs	Cattle	Dairy products	Poultry and eggs	Animal specialties, including aquaculture	General farms, primarily livestock
<b>CROPS HARVESTED - Con.</b>							
<b>Vegetables or Melons - Con.</b>							
Cabbage .....	farms 6	-	-	-	-	-	-
	cuerdas 46	-	-	-	-	-	-
	pounds 747,150	-	-	-	-	-	-
Eggplant .....	farms 12	-	-	2	-	-	-
	cuerdas 18	-	-	(D)	-	-	-
	pounds 204,474	-	-	(D)	-	-	-
Pumpkins .....	farms 152	4	4	3	2	1	4
	cuerdas 240	4	7	2	(D)	(D)	3
	pounds 1,832,434	80,600	27,411	(D)	(D)	(D)	31,600
Squash .....	farms 1	-	-	-	-	-	-
	cuerdas (D)	-	-	-	-	-	-
	pounds (D)	-	-	-	-	-	-
Sweet peppers (Aji dulce) (excluding hydroponics) .....	farms 143	4	2	-	2	-	5
	cuerdas 90	4	(D)	-	(D)	-	3
	pounds (D)	26,000	(D)	-	(D)	-	8,400
Watermelons .....	farms 5	-	-	2	-	-	-
	cuerdas 27	-	-	(D)	-	-	-
	pounds 410,795	-	-	(D)	-	-	-
Honeydew melons .....	farms 2	-	1	-	-	-	-
	cuerdas (D)	-	(D)	-	-	-	-
	pounds (D)	-	(D)	-	-	-	-
Cantaloupes .....	farms 2	-	-	-	-	-	-
	cuerdas (D)	-	-	-	-	-	-
	pounds (D)	-	-	-	-	-	-
Sweet corn .....	farms 4	-	-	1	-	-	-
	cuerdas 1	-	-	(D)	-	-	-
	pounds 888	-	-	(D)	-	-	-
Other vegetables or melons (including hydroponics) .....	farms 31	-	1	1	-	-	3
	cuerdas 30	-	(D)	(D)	-	-	(D)
	pounds 37,500	-	(D)	(D)	-	-	(D)
<b>Other Crops</b>							
Nursery and greenhouse crops, floriculture, and sod .....	farms 51	-	2	1	3	22	-
	cuerdas 347	-	(D)	(D)	12	2	-
Grasses .....	farms 350	5	22	71	4	7	3
	cuerdas 28,869	281	981	5,073	57	209	184

<sup>1</sup> Programs include the Conservation Reserve Program, Wetlands Reserve Program, Farmable Wetlands Program, and the Conservation Reserve Enhancement Program.

<sup>2</sup> Data reflect actual census results and do not include any administrative data from government agencies.



---

## Appendix A. Census of Agriculture Methodology

---

## Apéndice A. Metodología del Censo Agrícola

---

### INTRODUCTION

The 2012 Puerto Rico Census of Agriculture was primarily conducted by mail, with report forms sent to farm operators on the census mail list (CML). This mail list was supplemented by an area sample which accounted for farms not included in the mail list (NML). A single version of the report form, in Spanish, was used for the CML and NML contingents of the Census. Combining data from the CML and the area sample NML should provide complete coverage for the Puerto Rico Census of Agriculture.

### CENSUS MAIL LIST COVERAGE AND WHOLE FARM NONRESPONSE

The initial CML consisted of 16,971 names and addresses stratified by size and type of farm. Nonresponse weighting was applied to account for farm operators who did not respond. For each municipio containing agricultural operations, nonresponse weights were computed by response homogeneity group (RHG); the RHGs were six size categories for historical total values of production reported for the 2012 farm records in that municipio. Each nonresponse weight was calculated as the total number of all agricultural operations listed on the CML for that RHG and municipio, divided by the total number of responding farms within that RHG and municipio. For each RHG found in a municipio, this weight, integerized, was applied to the data items of each responding operation of the RHG. This estimation procedure assumes that the distribution of farms in an RHG is the same for census nonrespondents as for census respondents. Records that were found to be undeliverable as addressed (“UAA”) by the U.S. Postal Service and which failed to respond to any follow-up attempts, were excluded from the nonresponse calculations. Note that NML

### INTRODUCCIÓN

El Censo de Agricultura de 2012 en Puerto Rico se llevó a cabo en su mayoría a través del correo. Los formularios fueron enviados a los agricultores, usando el listado de correo del censo (CML, por sus siglas en inglés). Este listado fue complementado con una muestra de área que identificó a los agricultores que no se encontraban en la lista (NML, por sus siglas en inglés). Se utilizó un solo formulario, en español para ambos contingentes del censo (CML y NML). Combinando la información de la lista (CML) y de la muestra (NML) debemos obtener una cobertura completa para el Censo de Agricultura de Puerto Rico.

### COBERTURA DE LA LISTA CENSAL Y LA NO RESPUESTA

La lista inicial (CML) consistió de 16,971 nombres y direcciones estratificados por tamaño y tipo de finca. Se aplicó la ponderación de no respuesta para incluir aquellos agricultores que no respondieron al censo. Para cada municipio donde hubo fincas, la ponderación fue calculada para respuestas agrupadas de forma homogénea (response homogeneity groups, o RHG). Los RHGs contenían seis categorías de valores de producción según informados en el 2012 en los récords de las fincas del municipio. Cada ponderación fue calculada como el total de todas las fincas listadas en CML, para todo RHG y su municipio, dividido por el número total de fincas que respondieron, dentro del RHG y el municipio. Por cada RHG encontrado en un municipio, esta ponderación, totalizada, fue aplicada a las partidas de cada finca dentro del RHG. Este procedimiento de estimación asume que la distribución de fincas en un RHG es la misma para la respuesta y la no respuesta. Récords que fueron devueltos por mala dirección postal (“UAA”) por el Servicio Postal de los EE. UU. y que no respondieron a ningún procedimiento de seguimiento, fueron excluidos de las calculaciones de la no respuesta. Note que los récords de NML no fueron sometidos a la ponderación debido a que estos fueron sometidos al proceso de seguimiento. Si no pudieron

records were not subject to nonresponse weighting because they were subjected to complete nonresponse follow-up. If the data were not captured from the nonrespondents, the records were then manually estimated using data from respondents.

Nonresponse weighting was monitored in an effort to keep nonresponse weights from exceeding 2.0; if an RHG's nonresponse weight exceeded this upper limit, a collapsing algorithm was applied to combine neighboring RHGs within a municipio, and recomputed the weights for the combined groups. For published tabulations of complete count items, the noninteger nonresponse weight was rounded to an integer weight of 1, 2, or 3. A random rounding algorithm based on cumulated fractional parts of the noninteger nonresponse weight values was used to produce an unbiased result at island level.

## **COVERAGE ADJUSTMENT**

Due to the dynamic nature of mail lists, some farm operators may not be included in the CML. To account for this undercoverage, an area frame consisting of the entire island of Puerto Rico was sampled. For sampling, NASS stratified the Puerto Rico area frame on the basis of agricultural intensity, with strata consisting of: 1) land area with dense agriculture; 2) land area with sparse agriculture and few houses; 3) land area with sparse agriculture and many houses; 4) cities with no apparent agricultural activity; and 5) ostensibly nonagricultural land such as parks and military reservations. Primary Sampling Units (PSUs) were created based on specific size requirements and permanent boundaries. An additional sampling enhancement involved the grouping of municipios with similar agriculture into nine clusters. Within each stratum and cluster, a random sample of PSUs was selected and then further subdivided into target sampling units called segments. Of approximately 7,500 segments available for sampling, 300 segments were selected. Aerial photography and maps for the 300 segments were provided to support field data collection. All NML farms discovered within the 300 sampled segments were included

obtener los datos del agricultor, la información para la finca fue estimada por el enumerador basada en observación y datos administrativos.

La ponderación aplicada fue monitoreada para el fin de no excediera un valor mayor de 2.0; si una ponderación de RHG excedía el límite superior, se le aplicó un algoritmo para combinar RHGs en la vecindad dentro del municipio, y se computó la ponderación para el grupo combinado. Para propósitos de la tabulación, en cada record, la ponderación de no respuesta para fracciones de finca se redondeó a una ponderación de 1, 2 ó 3. Para garantizar un resultado sin sesgo, a nivel de Isla, utilizamos un algoritmo de redondeo aleatorio para calcular los remanentes acumulativos.

## **AJUSTE DE COBERTURA**

Se presume que una lista de nombres y direcciones nunca está completa. Por lo tanto; y para ampliar la cobertura, se utilizó un marco muestral de área representativo de toda la Isla de Puerto Rico. El marco muestral se estratificó por el NASS de acuerdo con la actividad agrícola. Los estratos se clasificaron como: 1) áreas con mucha agricultura, 2) agricultura dispersa y pocas viviendas, 3) agricultura dispersa y muchas viviendas, 4) ciudades con cero agricultura, y 5) áreas con cero agricultura tales como parques e instalaciones militares. Las unidades muestrales primarias, se crearon utilizando criterios de tamaño y límites permanentes. Además, se crearon nueve grupos de municipios con características agrícolas similares. Dentro de cada estrato y cada grupo, se seleccionó una muestra aleatoria de unidades primarias que luego se subdividió en unidades de muestreo de enfoque llamadas segmentos. Se seleccionaron 300 segmentos de alrededor de 7,500 segmentos disponibles. A los enumeradores se les proveyó una serie de fotografías aéreas y mapas de los 300 segmentos para el trabajo de campo. Toda operación NML que se encontró dentro de los 300 segmentos y que no estaba en la lista fue designada como operación de la muestra.

in the area sample.

## **PRE-CENSUS AREA SCREENING**

Prior to the actual census data collection, enumerators using aerial photos and municipio maps identified all farm operators within each assigned area segment. Enumerators recorded the farm operator's name, address, and cuerdas operated within the segment. Farm operators from the selected segments were then checked against the Census Mail List. If no match was found, a census report form was sent to the NML operator, with enumerators making follow-up visits to collect the data. For those farm operators discovered in an area segment but included in the Census Mail List, only the CML report was used, to avoid duplication. During the pre-screening process, 589 NML farm operators were found in the 300 sampled area segments, but only 295 of these original NML records were determined to be actual farm operators.

## **NML DISTRIBUTION AT THE MUNICIPIO LEVEL**

Although the area sample size that determined the NML component ensured acceptable precision at the island level, the sample was not designed for reliable estimation of municipio-level data. To redistribute the island-level NML component in a more reasonable manner, a statistical calibration model was developed using information from similar CML and NML records. The 2012 model, based on a prototype used for the 1997 Puerto Rico Census, but extended to include small, marginal farms which may be omitted from the Census list sources, applies the area sample design "cluster" definition cited above, as well as the census categorical variable, farm type. For each municipio and farm type, the expanded estimate of total farms of that farm type was calculated for CML farms and combined with the count of unweighted NML farms of that farm type within the municipio. An analogous total, combining the CML estimate of total farms and the unweighted NML count for that farm type, was also computed at cluster level for the municipio's cluster: the municipio's share of each NML farm found in its cluster was calculated as the ratio of

## **SELECCIÓN DE LA MUESTRA PRE-CENSO**

Antes de llevar a cabo el censo, los enumeradores, usando fotografías aéreas y mapas de los municipios, identificaron todas aquellas fincas que estaban dentro de cada segmento. Anotaron el nombre del agricultor, la dirección postal, y el total de cuerdas dentro del segmento. Los nombres de los agricultores dentro del segmento especificado fueron cotejados contra la lista postal del censo. Si el nombre no se encontraba, este operador NML se designó como para recibir un formulario y un enumerador le visitó para obtener la información. Para evitar duplicación, aquellos agricultores encontrados en el segmento, pero que estaban en la lista, solo el reporte CML fue utilizado. Durante este proceso, se encontraron un total de 589 fincas potenciales, pero solo 295 resultaron ser operaciones agrícolas.

## **DISTRIBUCIÓN DE LA MUESTRA (NML) AL NIVEL DE MUNICIPIO**

Aunque el tamaño de la muestra que determinó el componente de NML asegura una precisión aceptable a nivel de Isla, la muestra no está designada para hacer estimados adecuados a nivel de municipio. Para redistribuir el componente de NML a nivel de Isla de manera más razonable, se desarrollo un modelo de calibración usando información de récords similares en la lista y en la muestra récords CML y NML. El modelo de 2012, está basado en el modelo usado en el censo de Puerto Rico de 1997, pero se expandió para incluir fincas pequeñas que fueran excluidas de las fuentes del listado; aplica la definición del diseño de grupos mencionados anteriormente, así como la variable censal categórica, tipo de finca. Para cada municipio y cada tipo de finca, el estimado total de fincas expandidas por tipo de finca, se calculó para fincas CML en la lista y se combinó con el total no ponderado de fincas NML en la muestra para ese tipo de finca dentro del municipio. Un total análogo, combinando el estimado CML del total de fincas y el conteo no ponderado NML para ese tipo de finca, fue también calculado a nivel de grupo para los municipios agrupados-la parte del municipio en cada finca de muestra NML, encontrado dentro de cada grupo, fue calculada como la razón del total de fincas a nivel de municipio de ese tipo de finca, al total análogo

the municipio-level total farms of that type, described above, to the analogous total farms of that type at cluster level. The municipio-level expansion weight for an NML farm in a cluster was developed as the product of its conventional area frame weight and the municipio's share of the farms in that farm type. Within an original NML record's cluster, a replicate record was created to carry the fractionalized weight and the data allocated to any other municipio in the cluster with a share in NML farms of that farm type. The integerization algorithm applied to the municipio-level NML weight was designed to prevent the sum of the redistributed municipio level farm count to deviate by more than 2 from the island level NML farm count.

## **ESTIMATION**

After weighting adjustment of the CML farm records for nonresponse, and of the NML farm records for sample expansion and municipio allocation, the CML and NML components were combined to provide a single estimate. Since the CML and NML contingents are mutually exclusive, our combined estimate should reflect complete and unduplicated coverage, provided that there is no significant nonresponse bias, and other nonsampling error is not operative.

## **EDITING DATA**

Captured data were processed through a format program. The program verified that record identifiers were valid and checked the basic integrity of the data fields. Rejected records were referred to analysts for correction. Accepted records were sent to a computer batch edit process. Each execution of the computer batch edit flowed as the data were received from the National Processing Center (NPC).

All 2012 census records were passed through a complex computer edit. The edit determined whether a reporting operation met the minimum criteria to be counted as a qualifying farm (in-scope). Operations failing to meet the minimum criteria (out of-scope) were referred to analysts for verification. The edit examined each in-scope record for reasonableness and completeness and

de ese tipo de finca a nivel de grupo. La ponderación a nivel de municipio, para una finca de la muestra dentro de un grupo, se crea como el producto de toda ponderación convencional y la participación del municipio en ese tipo de finca. Dentro de los records originales NML en los grupos de la muestra, se replicó un record para que llevara la ponderación fragmentada y la información recreada a cualquier otro municipio dentro del grupo con participación en ese tipo de finca en la muestra. Este algoritmo de números enteros aplicado a la muestra a nivel de municipio, se diseñó para prevenir que la suma de las fincas redistribuidas a nivel de municipio rebasara el nivel de 2 previamente establecido para la muestra en el conteo de fincas NML a nivel de isla.

## **ESTIMACIÓN**

Después del ajuste ponderado de los records de finca CML, por no respuesta, y de los records de finca NML, por expansión de la muestra y distribución de municipio, ambos componentes (CML y NML) fueron combinados para proveer un solo estimado. Como ambos componentes CML y NML son mutuamente exclusivos, nuestro estimado total debe reflejar una cobertura completa e irreproducible, siempre y cuando no exista sesgo de no respuesta y los errores de muestreo y otros sesgos sean mínimos.

## **REVISANDO LOS DATOS**

Los datos recolectados se procesaron a través de un programa de formato. El programa verificó que los identificadores del cuestionario fueran válidos y también comprobó la integridad básica de los campos de datos. Los cuestionarios rechazados fueron remitidos a los analistas para su corrección. Los cuestionarios aceptados fueron agrupados y enviados a un proceso de revisión informática. Cada ejecución de esta revisión informática se realizó según se fueron recibiendo los datos del Centro Nacional de Procesamiento (NPC por sus siglas en inglés).

Todos los cuestionarios del censo del 2012 se pasaron a través de un programa de revisión complejo. Este programa determinó si el cuestionario cumplía con los criterios mínimos establecidos para ser clasificado como una finca/graja para el censo. Los cuestionarios que no cumplían con los criterios mínimos fueron remitidos a



determined whether to accept the recorded value for each data item or take corrective action. Actions included removing erroneously reported values, replacing an unreasonable value with one consistent with other reported data, or providing a value for an overlooked item. To the extent possible, the edit determined a replacement value. Strategies for determining replacement values are discussed in the next section.

The edit systematically checked reported data section-by-section with the overall objective of achieving an internally consistent and complete report. NASS subject-matter experts defined the criteria for acceptable data. Problems that could not be resolved within the edit were referred to an analyst for intervention. Analysts used additional information sources, examined the scanned image, and determined an appropriate action. Puerto Rico analysts used an interactive version of the edit program to submit corrected data and immediately re-edit the record to ensure a satisfactory solution.

## Imputing for Missing Data

Missing data occurred whenever a respondent failed to report in a cell that should have a positive value or when the edit determined a value was not reasonable and should be changed. The edit performed a sequence of steps that determined the best value to impute for the missing item. If an item could not be calculated directly from other data reported on the current form, the edit checked for previously reported data. Operator characteristics, such as race and gender, were brought forward from the previous census if the operator had not changed in five years. When these deterministic sources failed to produce a solution, the edit invoked an automated imputation system which searched for a reporting farm of similar type, size, and location to provide a value for the missing data item. If the imputation algorithm failed to provide a solution, the record was referred to an analyst for resolution.

The guiding principal for imputation was to find

los analistas para verificación. El programa examinó cada cuestionario en el ámbito de lo razonable y lo completo, y determinó si aceptaba el valor registrado para cada partida o tomaba medidas correctivas. Las acciones incluyeron la eliminación de valores reportados erróneamente, la sustitución de un valor no razonable por uno consistente con los otros datos registrados, o el proveer valores adecuados para partidas dejadas en blanco. Según fuese necesario, el programa determinó valores sustitutos. Las estrategias para determinar los valores sustitutos se discuten en la siguiente sección.

El programa verificó todos los datos reportados en el cuestionario de una manera sistemática, sección por sección, con el objetivo general de lograr un informe de datos que fueran internamente consistentes y completos. Los analistas de NASS definieron los criterios para datos aceptables. Los problemas que el programa no pudo resolver fueron remitidos a un analista para su intervención. Los analistas utilizaron fuentes adicionales de información, examinaron la imagen escaneada, y determinaron la acción apropiada. Los analistas en Puerto Rico utilizaron una versión interactiva del programa que les permitía hacer correcciones a los datos reportados e inmediatamente verificar que los cambios sometidos ofrecían una solución satisfactoria.

## La Imputación de Datos

La imputación de datos ocurrió cuando el respondedor no proveyó información para una partida que requería un valor positivo o cuando el programa determinó que el valor reportado no era razonable y se tenía que cambiar. El programa realizó una secuencia de pasos que determinó el mejor valor para sustituir por el valor que faltaba. Si el valor de una partida no puede ser calculado directamente utilizando los otros datos presentes en el cuestionario, el programa utilizó los datos reportados en cuestionarios anteriores. Las características demográficas del operador, tales como raza y género, fueron reproducidas utilizando los datos del censo anterior si el operador no había cambiado en cinco años. Cuando estas fuentes deterministas no podían llegar a una solución, el programa invocaba un sistema de imputación automática que buscaba una finca de características similares en cuanto al tipo, el tamaño y la ubicación para proporcionar un valor para esa partida en específico. Si el algoritmo de imputación no proveyó una solución, el cuestionario se envió a un analista para su resolución.

a close match to the farm with the missing item. The census imputation algorithm relied on a pre-established donor pool. The donor pool included a collection of completed reports that had successfully navigated the edit. The pool was further divided into groups of similar type and size, referred to as profiles. When the edit determined the need to impute an item, it went to the appropriate profile and searched for the best fit. Best fit was determined by calculating "distance" between the incomplete report and each candidate donor using a set of match variables. Match variables were specific to each section of the report form and included the latitude and longitude of the principal county of operation. The distance was the sum of the squared differences between the reported values of the match variables. The donor with the smallest distance was considered the "nearest neighbor" and became the source for the imputation action. The value returned may have been a direct copy of the donor's value. In many cases, a relationship between two related variables on the donor record was applied to a reported value on the incomplete record. Using crop production as an example, the donor's production was divided by its harvested cuerdas (yield) and multiplied by the recipient's harvested cuerdas to obtain imputed production.

The imputation process was imbedded in the edit. When the edit determined an item required imputation, the edit program launched the algorithm, waited for a value to be returned, validated that the returned value was satisfactory, and resumed editing. Since imputation was conducted independently for each occurrence, reports requiring multiple imputations drew from multiple donors.

Initial donor pools were established before the first batch edits were run. These donor pools were "seeded" with 2007 census data that were "mapped" to look like 2012 data and passed through the 2012 edit to ensure they were consistent using the 2012 data relationships. As 2012 data were successfully processed, new records systematically replaced the older records in the donor pool. The older records disappeared entirely from the donor pool after the first few

El principio fundamental para la imputación de valores se basa en encontrar una finca con características semejantes para una partida en específico. El algoritmo de imputación del censo dependió de un grupo de donantes preestablecido. El grupo de donantes se creó utilizando una colección de informes completos que habían navegado con éxito el programa de revisión. El grupo de donantes se dividió en grupos con características similares tales como tipo de finca, y tamaño. Estos grupos de denominaron como perfiles. Cuando el programa determinó la necesidad de imputar una partida, el programa identificó el perfil adecuado y buscó el valor de mejor ajuste. El valor de mejor ajuste se determinó mediante el cálculo de la "distancia" entre el cuestionario incompleto y cada donante disponible utilizando una serie de variables con valores semejantes. Estas variables eran específicas para cada sección del cuestionario e incluían la latitud y la longitud del municipio principal donde se encontraba localizada la finca. La distancia se calculó sumando las diferencias al cuadrado entre los valores reportados por las variables de valores semejantes. El donante con la distancia más pequeña era considerado el " vecino más cercano " y se convirtió en el valor utilizado para la imputación. El valor utilizado para la imputación puede haber sido una copia directa del valor del donante En otros casos, una proporción de valores entre variables del donante fue aplicada a un valor reportado. Utilizando como ejemplo la producción de cultivos, el rendimiento del donante se multiplicó por el número de cuerdas cosechadas del receptor para obtener la producción imputada.

El proceso de imputación se ejecutó como parte del programa de revisión. Cuando el programa de revisión determinó necesaria la imputación de una partida, inició automáticamente el algoritmo de imputación, esperó por el cálculo de un valor sustituto, verificó que el valor sustituto fuese satisfactorio, y reanudó nuevamente la revisión de datos. Dado que la imputación se realizó independientemente para cada partida, los cuestionarios que requirieron múltiples imputaciones potencialmente utilizaron múltiples donantes.

Se establecieron conjuntos de donantes iniciales antes de que se ejecutaran las primeras revisiones en grupos de cuestionarios, utilizando los datos del Censo Agropecuario del 2007. Estos datos fueron revisados para que fuesen similares a los datos del Censos Agropecuario del 2012. Según se fueron procesando los

batch edits.

The donor pool for each State was refreshed weekly during the first couple of months of editing. As the flow of new data slowed, the donor pools were refreshed biweekly.

In some cases, nearest-neighbor imputation was not possible. The requirement of a positive imputed value could have ruled out all available donors, resulting in an imputation failure. An imputation failure could have occurred if there were no donors in the same profile as the report being edited. Records with imputation failures were either held until more records were available or referred to an analyst.

## **CENSUS SURVEY ERROR**

Because the NML component of the census data is an estimate, and surveys in general are prone to human error, the possibility of both sampling and nonsampling errors is always present. Sampling errors occur when only a portion of a population is selected. For samples with known probabilities of selection, the precision for a sample can be determined and confidence intervals calculated. In addition, the precision for list nonresponse can be determined and confidence intervals calculated as well. Nonsampling errors are associated with mistakes in reporting or keying the data as well as imputing for nonresponse.

## **CENSUS SAMPLING ERROR**

The 2012 Puerto Rico Census of Agriculture, like the three Censuses preceding it, used an area frame to estimate the NML component from a sample: thus there is sampling error associated with this estimator. The 300 segments sampled represented only a small proportion of the approximately 7,500 segments potentially

datos del Censos Agropecuario del 2012, los nuevos records válidos fueron reemplazando sistemáticamente el conjunto de donantes originales, hasta que el grupo original fue reemplazado por completo.

Los valores del grupo de donantes se actualizaron aproximadamente cada dos semanas durante los primeros meses de revisión. A medida que el flujo de nuevos datos fue disminuyendo, los valores del grupo de donantes se actualizaron con menor frecuencia.

En los casos relativamente raros en que el programa de revisión fue incapaz de proporcionar un donante, el proceso de selección de donantes emitió un mensaje de fallo apropiado para la revisión. Los fracasos de imputación se produjeron por diferentes razones. El requisito de un valor imputado positivo podría haber descartado todos los donantes disponibles, lo que resulta en un fracaso imputación. Un fracaso de imputación también podría haber ocurrido si no había donantes en el mismo perfil del cuestionario que se estaba siendo revisado. Los cuestionarios con fracasos de imputación se revisaron cuando hubo más cuestionarios disponibles o se refirieron a un analista para su resolución.

## **ERROR DE LA ENCUESTA**

Dado que el componente NML de los datos de censo es un estimado, y las encuestas están usualmente expuestas a errores humanos, la posibilidad de errores de muestreo siempre existe. Los errores de muestreo ocurren cuando solo se selecciona una porción de la población total. En muestras con una probabilidad conocida de selección, la precisión de la muestra puede determinarse y los intervalos de confiabilidad pueden calcularse. Adicionalmente, la precisión a la no respuesta puede determinarse y los intervalos de confiabilidad pueden calcularse también. Los errores ajenos al muestreo se asocian con errores cometidos al anotar o entrar los datos y con imputaciones a la no respuesta.

## **ERROR DE MUESTREO**

El Censo Agrícola de Puerto Rico del 2007, al igual que los dos censos anteriores, usó un marco muestral de área para estimar el componente de NML, por lo tanto existe error de muestreo asociado con este estimador. En Puerto Rico, los 300 segmentos seleccionados representan solamente una pequeña porción de los casi

available. If a different 300 had been selected, the results would have been different. The error resulting from the difference between the sample actually selected, and the universe it was designed to represent, is called sampling error. If the sample of 300 is selected with known probabilities, then the sampling errors can be estimated from just one sample. The sampling error of an estimate is generally expressed in terms of the variance of the estimate, or its square root, the standard error, a measure of precision allowing the user to gauge the accuracy of the estimate. These measures are based on the average sum of the squared differences between each value of the reported data item and the mean value for that item.

Assuming that for each municipio, nonresponding CML farms in a given CML nonresponse stratum resemble the responding farms in that stratum, we can also apply the results of sampling theory to quantify the variability generated by nonresponse in the portion of any estimate coming from the CML contingent. For that estimate, we compute CML-based nonresponse variance for a stratified sample, assuming that when there is nonresponse within a nonresponse stratum, the respondents represent a random sample of all eligible farms, responding or nonresponding, within that stratum, and that, within municipio and stratum, response is independent of the response occurring within any other municipio and stratum combination. In our Census, nonresponse can occur only for the non-selfrepresenting CML cases. Under the assumptions of random and independent nonresponse, we sum the individual CML variances for an estimate, from each combination of municipio and stratum, to obtain the total nonresponse variance of that estimate at Island level. For each estimate, the CML-based nonresponse variance is added to the sampling variance for that estimate from the NML contingent, to obtain the total variance of the estimate for the 2012 Puerto Rico Census of Agriculture.

The figures presented in Table A-1 are estimates of the percent relative standard error of selected quantities for Puerto Rico. The percent relative

7,500 segmentos disponibles. Si se hubiesen seleccionado otros 300 segmentos diferentes, el resultado hubiese sido diferente al obtenido. A la magnitud de estas diferencias se le llama error de muestreo. Si la muestra de 300 segmentos es seleccionada con una probabilidad conocida, entonces el error de muestreo podría estimarse con una sola muestra. El error de muestreo en un estimador es generalmente expresado en términos de la varianza del estimado o su raíz cuadrada, el error estándar, que es una medida que provee al usuario una mejor comprensión de la medida de la precisión del estimador. Estas medidas se basan en la suma promedio de los cuadrados de las diferencias entre cada valor de las partidas reportadas y el valor promedio para esa partida.

Asumiendo que para cada municipio, las fincas CML en la lista que no respondieron y que estaban dentro de un mismo estrato CML, tenían características similares a las fincas que completaron el formulario, también podemos aplicarles los resultados de teoría de muestreo para demostrar la varianza generada por la no respuesta en la parte del estimado proveniente del contingente de CML. Para este estimado, calculamos la varianza para una muestra estratificada basándonos en el CML, asumiendo que cuando existe la no respuesta dentro de un estrato de no respuesta, el entrelistado representa una muestra aleatoria de todas las fincas elegibles, respuesta o no respuesta, dentro del estrato, y esta respuesta, dentro del municipio y el estrato, es independiente de la respuesta que ocurre dentro de la combinación de cualquier otro municipio y el estrato. En este Censo, la no respuesta solo puede darse para los casos de CML que no son representativos de por sí. Bajo esta premisa, de no respuesta independiente y aleatoria, sumamos la varianza individual de CML para un estimado, de cada combinación de municipio y estrato, para obtener el total de varianza de no respuesta del estimado a nivel de Isla. Para cada estimado, se sumo la varianza de no respuesta basada en la lista, a la varianza de muestra para este estimado en el contingente de la muestra NML, para obtener la varianza total del estimado para el Censo de Agricultura de 2007 en Puerto Rico.

Las cifras presentadas en la Tabla A-1 son estimados del por ciento relativo de error estándar para ciertas cantidades en Puerto Rico. El por ciento relativo de error estándar es igual al error estándar del estimador, dividido por el estimado y multiplicado por 100. Los estimados del error estándar relativo presentados en la

standard error is equal to the standard error of the estimate divided by the estimate itself, multiplied by 100. The estimates of relative standard error displayed in Table A-1 were derived to reflect the total sampling error, which comes from Area Sampling, and also, under our assumptions, from the nonresponse process operating on CML records.

The particular sample selected for this census is one of many different samples, which could have been chosen. Had many different samples been taken - that is, had sampling been performed repeatedly under the same general conditions with the same sample design - many different estimates of each of the quantities being estimated would have been obtained

The estimates of relative standard error displayed in Table A-1 are for Island-level estimated totals and farm counts and are a measure only of the sampling error of the estimates; they do not account for error in the estimates due to other sources of error, called nonsampling error. The following sections discuss different types of nonsampling errors that may be present in the estimates.

## **CENSUS NONSAMPLING ERROR**

Many other types of error are not caused by sampling and are not so easily quantified: *nonsampling error* may be introduced into the census through incorrect responses by reporters, or through mistakes made by programmers or data entry staffers, as in inappropriate adjustment of missing data. Nonsampling error due to mail list incompleteness and duplication or misclassification of records on the mail list is called coverage error, discussed in greater detail below. The purpose of the area frame is to eliminate nonsampling error associated with CML incompleteness, coverage error, but not nonresponse.

## **RESPONDENT AND ENUMERATOR ERROR**

Incorrect or incomplete responses to the census report form or to the questions posed by an

tabla B-1 fueron derivados para reflejar el error de muestreo, que resulta del muestreo por área, y también, bajo lo asumido, del proceso de no respuesta que opera en los récords CML.

La muestra de segmentos seleccionada para este Censo de Agricultura es una de varias muestras que pudieron haberse usado. Si se hubiesen usado varias muestras diferentes- esto es, si el muestreo se hubiese ejecutado repetidamente bajo las mismas condiciones con el mismo diseño de muestra - pudieron haberse obtenido muchos estimados diferentes de cada una de las cantidades estimadas.

Los estimados del error estándar relativo presentados en la Tabla A-1 son solo para totales estimados a nivel de Isla y totales de fincas y son una medida del error de muestreo en el estimado; no toman en cuenta por errores en el estimado debido a otras fuentes, llamados errores no debidos a la muestra. Las secciones siguientes discuten otros tipos de errores no de muestreo y que podrían estar presentes en el estimado.

## **ERRORES DE CENSO AJENOS AL MUESTREO**

El otro tipo de error en un censo ocurre como resultado de obtener respuestas incorrectas, de errores cometidos por las personas entrando los datos o de ajustes inapropiados cuando las partidas están en blanco. A estos se les conoce como errores ajenos al muestreo. También pueden surgir de la insuficiencia y duplicación de la lista, así como de clasificación errónea de los récords, y se les conoce como errores de cobertura, se discute con mayor detalle más adelante. Más aún, el marco muestral de área se usó para eliminar errores ajenos al muestreo asociados con la insuficiencia de la lista (CML) errores de cobertura, pero no por la no respuesta.

## **ERROR DEL ENUMERADOR O DEL ENTREVISTADO**

Respuestas incorrectas o incompletas en el formulario

numerator can introduce error into the census data. To reduce reporting error, detailed instructions for completing the report form were provided to each respondent. Questions were phrased as clearly as possible, based on previous tests of the report form. In addition, each

respondent's answers were checked for completeness and consistency by the complex edit program.

## **ITEM NONRESPONSE**

Nonresponse to particular questions on the census report form, which we would logically or statistically expect to be present, may result in a type of nonsampling error. When information reported for another farm with ostensibly similar characteristics is used to impute for item nonresponse, the final estimates may be biased, if the unobserved characteristics of the nonrespondents differ systematically from those reported by respondents at either the record level (for an individual farm operation) or collectively, if respondent records are averaged or totaled.

## **PROCESSING ERROR**

All phases of processing a census report form may introduce nonsampling error into the estimates. The processing of census report forms includes clerical screening for farm activity, computerized check-in of report forms and follow-up of nonrespondents, keying and transmittal of completed report forms, computerized editing of inconsistent and missing data, review and correction of individual records referred from the computer edit, review and correction of tabulated data, and electronic data processing. These operations undergo a number of quality control checks to ensure as accurate an application as possible, yet some errors may ultimately escape detection.

## **COVERAGE ERROR**

Farms incorrectly excluded or included in the census result in coverage errors. Possible

censal o las preguntas formuladas por el enumerador podrían introducir error en la información censal. Para reducir este error, se dieron instrucciones detalladas de como completar el formulario a cada uno de los agricultores. Las preguntas fueron fraseadas lo más claramente posible basándonos en evaluaciones anteriores del formulario. Además, cada respuesta fue

cotejada para verificar su integridad y consistencia.

## **PARTIDAS EN BLANCO**

Partidas en blanco en ciertas preguntas del cuestionario, para las cuales se esperaba una respuesta, pueden causar errores ajenos al muestreo. Cuando imputamos los datos para la partida en blanco usando información recopilada para otra finca con características similares, el estimado final puede estar sesgado. Esto resulta porque las características omitidas por los casos que no han sido reportados, pueden ser diferentes de las características reportadas por los operadores, lo mismo al nivel del record (operación de finca individual) o en el promedio o total.

## **ERROR DE PROCESAMIENTO**

Todas las fases del procesamiento para cada formulario del censo son fuentes para la introducción de errores ajenos al muestreo. El procesamiento de las formas censales incluye una revisión clerical de las actividades agrícolas, el registro computadorizado del recibo de los formularios y el seguimiento de los casos que no han respondido, la entrada y transmisión electrónica de los datos en archivos computadorizados; la depuración computadorizada de la información inconsistente u omitida, el repaso y corrección de casos con errores rechazados por el proceso de depuración de datos, un análisis y corrección de los datos tabulados; y el procesamiento electrónico de los datos. Estas operaciones conllevan un número de cotejo de control de calidad para asegurar que la aplicación sea lo más precisa posible. Sin embargo, varios de estos errores pueden escaparse sin ser detectados.

## **ERROR DE COBERTURA**

Fincas incorrectamente excluidas o incluidas en el censo

coverage errors include the following:

Overcount due to farms duplicated or enumerated more than once.

Undercount due to farms misclassified as nonfarms.

Overcount due to nonfarms misclassified as farms.

Record mismatch between the CML and NML frames.

These coverage errors were minimized with computerized duplication identification programs and careful enumeration of all land area within a sampled area segment. In addition, field enumerators were required to follow up CML cases identified as major agricultural operations, if they did not respond by mail. If all follow-up attempts failed, either the NASS survey database, the census historic database, or other more current sources were used to impute data for the record.

## **BIAS AND PRECISION OF THE ESTIMATES**

The nonsampling errors discussed above can be sources of bias leading to underestimates or overestimates, based on the actual processed data. Since the formulas used to calculate estimates of relative standard error do not account for the nonsampling error sources, the figures published in the following tables may also be somewhat biased. It is important to note that the largest portion of the variability in the estimates probably comes from sampling error; it is the relative standard error of the estimates due to this source of error that is reported in the following table.

resultan como error de la cobertura. Los siguientes son posibles errores de cobertura:

Cifras exageradas debido a duplicidad o enumeración de fincas por más de una vez.

Cifras subestimadas debido a fincas erróneamente clasificadas como no fincas.

Cifras exageradas debido a no fincas erróneamente clasificadas como fincas.

Errores de identificación de fincas entre la CML y la NML.

Estos errores de cobertura se minimizaron a través de una revisión ejecutada por las computadoras para identificar y eliminar récords duplicados y una enumeración somera de todo terreno agrícola dentro de cada segmento en la muestra. Además, los enumeradores visitaron agricultores de CML identificados como de una gran producción agrícola y que no respondieron a través del correo. Si después del seguimiento no hubo respuesta, se utilizó o la encuesta del NASS o la fuente de datos del censo anterior o otras fuentes más recientes para llenar los datos del record.

## **SESGO Y PRECISION DE LOS ESTIMADOS**

Los errores ajenos al muestreo discutidos anteriormente, pueden ser fuentes de sesgo que podrían causar que los datos publicados contengan estimados por debajo o sobre lo normal. Como las fórmulas usadas para calcular estimados del error estándar relativo no son responsables por los errores ajenos al muestreo, las cifras publicadas podrían estar un tanto sesgadas. Es importante tomar en cuenta que la porción mayor de variabilidad en los estimados proviene de errores de muestreo. Las tablas siguientes contienen el error estándar relativo de los estimados procedente de estas fuentes.

**Table A. Estimates of Precision for Puerto Rico Totals: 2012**

[For meaning of abbreviations and symbols, see introductory text.]

Item	All Farms	Relative Standard Error of Estimate
<b>FARMS AND LAND IN FARMS</b>		
Farms .....	13,159	0.7
Land in farms .....	584,988	1.7
Average size of farm .....	44.5	3.6
Farms by size:		
Less than 10 cuerdas .....	5,129	2
..... cuerdas	21,002	2
10 to 19 cuerdas .....	2,859	2.4
..... farms	39,083	2.3
..... cuerdas	2,872	3
20 to 49 cuerdas .....	85,023	3.3
..... farms	940	5.2
..... cuerdas	63,789	5.1
50 to 99 cuerdas .....	563	4
..... farms	73,170	4.3
..... cuerdas	401	4.7
100 to 174 cuerdas .....	81,321	4.9
..... farms	395	3.3
..... cuerdas	221,601	4.2
260 cuerdas or more .....		
<b>TENURE OF PRINCIPAL OPERATOR</b>		
Full owners .....	9,362	1.1
..... farms	275,689	2.2
..... cuerdas	1,069	4.3
Part owners .....	143,371	5.9
..... farms	2,728	3.3
..... cuerdas	165,928	2.5
<b>PRINCIPAL OCCUPATION OF PRIMARY OPERATOR</b>		
Agricultural .....	5,463	1.5
Nonagricultural .....	7,696	1.5
<b>TYPE OF ORGANIZATION</b>		
Individual or family .....	11,938	0.9
..... farms	406,461	2
..... cuerdas	117	8.7
Partnership .....	18,414	11
..... farms	738	3
..... cuerdas	138,152	4.6
Corporation .....	366	3.8
..... farms	21,962	10.6
..... cuerdas		
<b>FARMS BY MARKET VALUE OF AGRICULTURAL PRODUCTS SOLD</b>		
Less than \$1,000 .....	2,973	2.7
\$1,000 to \$2,499 .....	2,015	2.6
\$2,500 to \$4,999 .....	1,986	3.3
\$5,000 to \$7,499 .....	1,209	4.5
\$7,500 to \$9,999 .....	771	4.4
\$10,000 to \$19,999 .....	1,521	3.8
\$20,000 to \$39,999 .....	968	4
\$40,000 to \$59,999 .....	394	11.7
\$60,000 or more .....	1,322	3.9
<b>MARKET VALUE OF AGRICULTURAL PRODUCTS SOLD</b>		
Total sales .....	13,159	0.8
..... farms	547,628,613	2.1
..... dollars	41,616.30	4.8
Average per farm .....		
Crops, including nursery and greenhouse crops .....	9,367	1.1
..... farms	271,320,069	3.1
..... dollars	4,478	1.1
Coffee .....	29,273,215	3.2
..... farms	42	15
..... dollars	1,905,743	2.4
Pineapples .....	3,628	1.9
..... farms	80,505,103	6.6
..... dollars	1,474	2.6
Plantains .....	12,106,293	3.5
..... farms	781	7.2
..... dollars	8,539,117	3.1
Root crops or tubers .....	1,242	5.5
..... farms	8,191,970	8.4
..... dollars	1,926	3.2
Fruits and coconuts .....	31,541,191	8.6
..... farms	1,528	5.3
..... dollars	47,134,996	10.1
Vegetables and melons, including hydroponic crops .....	657	7.7
..... farms	37,533,811	4.5
..... dollars	532	8.9
Nursery, greenhouse, floriculture, and sod (see text) .....	14,588,630	3.2
..... farms		
..... dollars		
Grasses .....		
..... farms		
..... dollars		
Livestock, poultry, and their products .....	4,119	2.2
..... farms	276,308,544	2.8
..... dollars	2,911	2.2
Cattle and calves .....	33,605,544	2.2
..... farms	706	7.2
..... dollars	40,375,759	4.7
Poultry and poultry products .....	318	3.6
..... farms	189,425,127	2.4
..... dollars	532	10.6
Milk and other dairy products from cows .....	8,019,245	5.7
..... farms		
..... dollars		
Hogs and pigs .....		
..... farms		
..... dollars		

--continued



**Table A. Estimates of Precision for Puerto Rico Totals: 2012 (continued)**

[For meaning of abbreviations and symbols, see introductory text.]

Item	All Farms	Relative Standard Error of Estimate
<b>FARM-RELATED INCOME</b>		
Income from custom farmwork done for others ..... farms	464	5
dollars	11,288,566	6.5
Income from renting out farmland ..... farms	216	11.8
dollars	2,406,796	3.4
Income from participation in government farm programs ..... farms	2,241	2.6
dollars	35,351,806	2.7
Income from sale of farm by-products or waste materials ..... farms	43	12
dollars	611,359	0.5
Other farm-related income ..... farms	248	5.3
dollars	2,678,700	6.9
<b>SELECTED PRODUCTION EXPENSES</b>		
Livestock, poultry, and fish purchased ..... farms	2,168	2.7
dollars	24,507,205	2.8
Feed purchased for livestock and poultry ..... farms	4,418	2.1
dollars	107,502,439	3.3
Medicines and drugs purchased for livestock and poultry ..... farms	3,887	1.9
dollars	8,026,235	4.1
Veterinarian services ..... farms	1,336	2.7
dollars	2,287,289	5.9
Professional services ..... farms	2,708	2.2
dollars	5,774,613	4.8
Seeds, bulbs, plants, and trees purchased ..... farms	4,636	2.1
dollars	11,500,410	3.9
Commercial fertilizer purchased ..... farms	7,696	1.3
dollars	17,826,553	2.8
Gasoline and other fuel and oil products purchased ..... farms	10,983	1
dollars	25,220,663	2
Wages and salaries paid to employees or hired farm workers ..... farms	8,337	1.1
dollars	168,143,549	4.9
Contract labor ..... farms	657	2.9
dollars	2,852,309	3.5
Machine hire and customwork ..... farms	2,979	2.3
dollars	9,049,513	2.5
Agricultural chemicals purchased ..... farms	6,999	1.4
dollars	16,359,448	4.7
Machinery and equipment repair and maintenance ..... farms	3,034	2.8
dollars	12,683,427	2.8
Building repair and maintenance ..... farms	1,185	4.5
dollars	6,005,981	3.1
Water (see text) ..... farms	2,241	4
dollars	2,277,423	6.7
Electricity expense (see text) ..... farms	4,750	2.1
dollars	14,152,940	4.4
Interest expenses (see text) ..... farms	4,712	1.8
dollars	16,617,408	3.8
All other expenses (see text) ..... farms	8,954	1.1
dollars	45,753,671	3.7
<b>HIRED FARM WORKERS, AGREGADOS, AND SHARECROPPERS</b>		
Workers who worked 5 months or longer ..... farms	5,034	1.6
number	14,922	5.8
Workers who worked less than 5 months ..... farms	4,282	1.7
number	15,200	3.8
Agregado and sharecropper families living on place December 31 ..... farms	1,450	2.1
number	2,277	1.5
<b>INVENTORY OF LIVESTOCK, POULTRY, AND THEIR PRODUCTS</b>		
Cattle and calves ..... farms	2,522	2.2
number	130,339	1.9
Hogs and pigs ..... farms	631	9
number	48,262	3.7
Horses ..... farms	1,214	5.2
number	10,307	5.6
Sheep ..... farms	425	13.7
number	12,539	21.2
Goats ..... farms	470	8.2
number	5,655	2.5
Rabbits ..... farms	329	4.2
number	15,927	5.6
Laying hens (see text) ..... farms	343	13.4
number	304,789	10.9
Broilers and other chickens for meat production ..... farms	83	8.1
number	10,359,499	3
Fighting cocks ..... farms	949	5
number	34,612	10.6
<b>CROPS HARVESTED</b>		
Coffee grown in the shade ..... farms	1,919	1.9
cuerdas	9,337	3
Coffee grown without shade ..... farms	32,155	5.2
cwt	3,104	1.6
Pineapples ..... farms	23,876	4
cuerdas	94,841	3.3
cwt	106	7.2
Plantains ..... farms	330	5
cuerdas	2,186	3.4
Bananas ..... farms	4,737	1.6
cuerdas	22,719	4
thousands	405,256	4.9
farms	1,828	2.4
cuerdas	6,639	2.9
thousand	295,488	3.3



## **DATA COLLECTION**

### **Method of Enumeration**

The 2012 Census of Agriculture for Puerto Rico was conducted using a multiple frame approach, consisting of a list frame and an area frame. The list frame was comprised of a list of all known farm operations. This list was compiled prior to the census, using the list of active farms from the 2007 Census of Agriculture, lists of farmers from the Puerto Rico Department of Agriculture, plus names and addresses of farm operations identified through other sources. Duplicate records, where one operation was included on more than one list, were identified and removed and a final list was developed with the goal of having every active farm operation included. Every address on this list, except for some special records which were enumerated person to person, was mailed a census report form. Those that did not respond to this first report form received a second report form through the mail. Enumerators from the Department of Agriculture and the Extension Service conducted a Field Follow Up to visit and enumerate operations that did not respond by mail.

### **Training Program**

Selected staff members from the Department of Agriculture and the Extension Service received special training for the census in accordance with instructions prepared by NASS. The training included a detailed discussion of the enumerator's instructions manual and the report form.

### **Report Form**

Prior to each agriculture census, the content of all census report forms is reviewed to eliminate inquiries no longer needed and to identify new items necessary to meet user needs, so that published data better describes the agricultural situation in the Nation. Data requests are solicited from farm organizations, land-grant colleges and

## **RECOPIACIÓN DE LOS DATOS**

### **Método de la Enumeración**

El Censo Agrícola de 2012 en Puerto Rico se llevó a cabo usando una metodología de marco múltiple, que incluyó un listado de nombres y direcciones postales de agricultores y un marco muestral de área. La lista incluyó todos los agricultores conocidos. Esta lista se preparó antes del censo, usando el listado de nombres y direcciones de las fincas en existencia al final del censo de 2007, y listas de agricultores provistas por el Departamento de Agricultura de Puerto Rico y otras fuentes de información. Se eliminaron aquellos récords duplicados, donde una finca fue incluida en más de una lista. Luego se creó una lista final con la meta de incluir a cada una de las fincas en existencia. A toda dirección en la lista, con la excepción de ciertos récords identificados para enumeración personal, se le envió un formulario censal. Aquellos que no devolvieron dicho formulario, se les envió por segunda vez. Los enumeradores del Departamento de Agricultura y los agentes del Servicio de Extensión Agrícola, visitaron las fincas que no devolvieron el formulario a través del correo.

### **Programa de Entrenamiento**

Personal del Departamento de Agricultura y del Servicio de Extensión Agrícola recibieron entrenamiento especial para el censo de acuerdo con instrucciones preparadas por NASS. El entrenamiento incluyó una discusión detallada del Manual de Instrucciones para el Enumerador y del formulario censal.

### **Formulario Censal**

Antes de cada censo agrícola, se revisa el contenido del formulario para eliminar aquellas preguntas innecesarias, identificar nuevas partidas que satisfagan las necesidades de los usuarios e incluir preguntas que describan mejor la situación agrícola de la nación. Se pidió a las organizaciones agrícolas, colegios y

universities, State and Federal agencies, State departments of agriculture, agribusinesses, and other users. Each user is asked to identify and justify its specific data needs.

The report form for the 2012 Census of Agriculture for Puerto Rico was prepared by NASS, in cooperation with the Planning Board and the Inter-Agency Working Group that include members of the Puerto Rico Department of Agriculture, the College of Agricultural Sciences at the University of Puerto Rico, Mayaguez Campus (RUM), the Extension Service, and other data users. While similar to the report form used in 2007, changes were made to reflect changes in Puerto Rico's agriculture, to make the report form more similar in scope to the US report form and to make it easier to complete.

## MAJOR DATA CHANGES

Based on feedback from data users, the following changes were made to the 2012 report form:

- Added Option to report the amount of water used for irrigation in gallons or cubic meters.
- Dropped Acre feet as unit of measurement for report water used for irrigation.
- Dropped Section 4, "Conservation Programs and Crop Insurance" from 2007 questionnaire and moved the questions to Section 19, "Federal and Local Agricultural Programs" in the 2012 questionnaire.
- Added Total cuerdas planted and total cuerdas irrigated to field crop section (Section 4).
- Added Value of sales for each individual crop in field crop section (Section 4).
- Added Total cuerdas planted and total cuerdas irrigated to "Coffee, Pineapples, Plantain, and Bananas" section (Section 5).

universidades, agencias federales y estatales, departamentos de agricultura de los estados, negocios agrícolas y demás usuarios que presentaran sus necesidades de datos. A cada usuario se le solicitó que identificara sus necesidades particulares y que justificara su petición.

El formulario para el Censo de Agricultura de 2012 para Puerto Rico, fue preparado por NASS en cooperación con el Comité Inter-Agencia integrado por miembros de la Junta de Planificación, el Departamento de Agricultura del ELA, el Colegio de Ciencias Agrícolas de la Universidad de Puerto Rico en el (RUM) el Servicio de Extensión Agrícola y por otras entidades agrícolas. Aunque similar al formulario usado en 2007, algunos cambios fueron necesarios para reflejar los cambios en la agricultura puertorriqueña, mantener comparabilidad con el formulario usado en los EE.UU. y para facilitar la forma de completarlo.

## CAMBIOS MAYORES

En base a información provista por los usuarios, se hicieron los siguientes cambios al formulario del 2012.

- Se añadió Opción para reportar la cantidad de agua utilizada para el riego en galones o metros cúbicos.
- Se eliminó Pies-acre como unidad de medida para el informe de agua utilizada para riego.
- Se eliminó Sección 4, "programas de conservación y de Seguros de Cosechas" de 2007 cuestionario y se trasladó a las preguntas de la Sección 19, "Programas Agrícolas federales y locales" en el cuestionario de 2012.
- Se añadió Cuerdas totales plantadas y cuerdas en total riegan a la sección de cultivos de campo (Sección 4).
- Se añadió El valor de las ventas para cada cultivo individual en la sección de cultivos de campo (Sección 4).
- Se añadió Cuerdas totales plantadas y cuerdas totales irrigadas individual en la sección de café, piña, plátano, plátanos (Sección 5).

Added	Value of sales for each individual crop in “Coffee, Pineapples, Plantain, and Bananas” section (Section 5).	Se añadió	Valor de las ventas para cada cultivo individual en la sección de café, piña, plátano, plátanos (Sección 5).
Changed	Section 6, “Hay and Forage Crops” to collect information on dry hay for the listed varieties of grasses, and separate information on green chop and silage harvested.	Se cambió	La Sección 6, "Heno y Cultivos de Forraje" para recoger información sobre el heno seco para las variedades enumeradas de hierbas, así como información separada sobre ensilado cosechado.
Dropped	Value of sales questions for individual grasses, and added one question on value of sales for all hay and forage crops.	Se eliminó	Preguntas de venta de hierbas individuales, y añadió una pregunta sobre el valor total de las ventas de heno y ensilaje.
Added	Total area planted in Nursery, Greenhouse, Floriculture, Sod, and Tree Seedlings section (Section 7).	Se añadió	Área total plantada en la sección de “Plantas Ornamentales, Flores, Gramas, Semillas y Arbolitos” (Sección 7).
Added	Value of sales for each individual crop in “Vegetables and Melons” section (Section 8).	Se añadió	Valor de las ventas para cada cultivo individual en la sección de Hortalizas y Melones (Sección 8).
Added	Herbs to “Vegetables and Melons” section (Section 8).	Se añadió	Hierbas a la sección de Hortalizas y Melones (Sección 8).
Added	Pumpkins to “Vegetables and Melons” section (Section 8).	Se añadió	Calabacines a la sección de Hortalizas y Melones (Sección 8).
Added	Question on total square feet for all crops in “Hydroponic Crops” section (Section 9).	Se añadió	Área total dedicado a las siembras en la sección de “Siembras Hidropónicas” (Sección 9).
Added	Value of sales for each individual crop in “Fruits” section (Section 10).	Se añadió	Valor de las ventas para cada cultivo individual en la sección de Frutas (Sección 10).
Added	Starfruits to “Fruits” section (Section 10).	Se añadió	Carambolas a la sección Frutas (Sección 10).
Added	Value of sales for each individual crop in “Root Crops” section (Section 11).	Se añadió	Valor de las ventas para cada cultivo individual en la sección de Raíces y Tubérculos (Sección 11).
Dropped	“Other Crops” section (Section 13 in 2007 questionnaire).	Se eliminó	La sección “Otros Cultivos” (Sección 13 en el formulario de 2007).
Added	Value of sales for each individual type of poultry and poultry product sold in	Se añadió	Valor de las ventas para cada tipo individual de Aves de Corral (Sección 13).

“Poultry” section (Section 13).

Dropped	Separate questions on Broilers and Replaced Layers Sold for Meat. Combined into a single question, (Broilers and all other Chickens Sold for Meat) in the Poultry section (Section 13).	Se eliminó Preguntas individuales para pollos parrilleros y Gallinas de rezago, y combinó en una pregunta, (Pollos parrilleros y todo otros gallos/gallinas para mercado de carne) en la sección de Aves de Corral (Sección 13).
Added	Individual questions for English Hens (breeders for fighting cocks), Yard chickens, Turkeys, Ducks, Geese, and Pheasants to Poultry section (Section 13).	Se añadió Preguntas individuales para Gallinas Ingleses, Gallinas del país, Pavos, Patos, Gansos, y Palomas a la sección de Aves de Corral (Sección 13).
Added	Value of sales for each individual type of hogs and pigs sold in “Hogs and Pigs” section (Section 14).	Se añadió Valor de las ventas para cada tipo individual de cerdos y cerditos vendidos en la sección de Cerdos y Cerditos (Sección 14).
Added	Value of sales by individual aquaculture type in “Aquaculture” section (Section 15).	Se añadió Valor de las ventas para cada tipo individual de acuicultura en la sección de Acuicultura (Sección 15).
Added	Number of above-ground tanks in “Aquaculture” section (Section 15).	Se añadió Número de estanques sobre el terreno en la sección de Acuicultura (Sección 15).
Dropped	Total capacity of ponds and tanks in “Aquaculture” section (Section 15).	Se eliminó Capacidad total de las charcas y estanques en la sección de Acuicultura (Sección 15).
Added	Questions on types of horses: Paso Finos, Other purebred horses, and Common horses in “Other Livestock and Their Products” section (Section 16).	Se añadió Preguntas para distintos tipos de caballos: Paso Finos, Otros caballos pura sangre, y caballos comunes en la sección de Otros Animales y Sus Productos (Sección 16).
Added	“Burros and burritos” to “Other Livestock and Their Products” section (Section 16).	Se añadió “Burros and burritos” a la sección de Otros Animales y Sus Productos (Sección 16).
Added	“Other animal products – Specify” to “Other Livestock and Their Products” section (Section 16).	Se añadió “Otros productos animales - Especifique” a la sección de Otros Animales y Sus Productos (Sección 16).
Dropped	“Gross Value of Agricultural Products Sold” section (Section 19 of 2007 questionnaire).	Se eliminó La sección, “Valor Bruto de los Productos Agrícolas Vendidos” (Sección 19 del cuestionario de 2007).
Added	Questions about certification of organic production in the Organic Agriculture section (Section 17).	Se añadió Preguntas de la certificación de producción orgánica en la sección de Agricultura

Added Questions on participation in conservation programs and agricultural insurance programs to “Federal and Local Agricultural Programs” section (Section 19). These questions were in previously in their own section.

Added Cost of electricity and interest expenses to “Production Expenses” section (Section 21).

Dropped Question on lime in the “Fertilizer, Lime, Insecticides and Other Chemicals Used” section (Section 22). Lime is now included as commercial fertilizer.

Added Question on sources of internet access to “Agricultural Practices” section (Section 25).

Added New section, “On-Farm Energy Production” (Section 27).

## DATA PROCESSING

Farmers were instructed to complete and return the form to the National Processing Center (NPC) in Jeffersonville, IN for processing. Returned report forms were automatically checked in by scanning devices that identified each case by the bar code in the address label of the form. The report forms were then scanned to create images used for data keying. Report forms returned to the NASS office in San Juan were logged in and sent to NPC for further processing.

Once keyed, the data from each report form were available to NASS analysts in Washington, DC, St. Louis, MO, and San Juan, PR via electronic media, for computer editing. Data from each report were subjected to a detailed item-by-item computer edit. The edit performed comprehensive checks for consistency and reasonableness, corrected erroneous or inconsistent data; supplied missing data based on similar farms, and assigned farm classification codes necessary for tabulating the data. All substantial changes to the data generated by the computer edits were reviewed and verified by analysts.

Orgánica (Sección 17).

Se añadió Preguntas sobre participación en programas de conservación and seguros agrícolas a la sección “Programas Agrícolas, Federal y Local” (Sección 19). Previamente estas preguntas estaban en su propia sección.

Se añadió Gastos de electricidad y interés a la sección “Gastos de Producción” (Sección 21).

Se eliminó Pregunta sobre uso de cal en la sección “Abonos, Cal, Insecticidas u Otros Químicos Usados” (Sección 22). Cal se incluye ahora como abono comercial.

Se añadió Preguntas sobre las fuentes de acceso al internet en la sección “Prácticas Agrícolas” (Sección 25).

Se añadió Una sección nueva, “Producción de Energía en la Finca” (Sección 27).

## PROCESAMIENTO DE DATOS

Se les pidió a los agricultores que devolvieran los formularios completados al Centro de Procesamiento Nacional (NPC por sus siglas en inglés) en Jeffersonville, IN. Las formas recibidas a través del correo fueron cotejadas automáticamente por un aparato de lectura óptica, el cual identificaba cada formulario por el código de barras que se encontraba en la etiqueta con el nombre y la dirección. Los formularios fueron revisados y escaneados para preservar la información y crear imágenes usadas para capturar los datos. Los formularios entregados a la oficina del NASS en San Juan, fueron cotejados y enviados a Jeffersonville para ser procesados.

Una vez entrada la información de cada formulario, los datos de cada formulario estaban disponibles a todos los analistas para análisis. La información en cada formulario fue sometida a una redacción rigurosa, partida por partida, a través de computadoras. La redacción hizo un cotejo completo para que hubiese consistencia y razonabilidad, corrigió datos erróneos o inconsistentes, suplió los datos que faltaban basándose en información para fincas similares, y asignó códigos de clasificación necesarios para la tabulación de los

Prior to publication, tabulated totals were reviewed by statisticians to identify inconsistencies and potential coverage problems. Comparisons were made with previous census data, as well as other available data. Tallies of all selected data items for various sets of criteria which included, but were not limited to, geographic levels, farm types, and sales levels were reviewed. When necessary, data inconsistencies were resolved.

## DEFINITIONS AND EXPLANATIONS

The following definitions and explanations relate to items that are not fully described in the tables. Items in the publication tables which carry the note “See text” also are explained. For exact wording of the questions on the 2012 report form, see Appendix C.

**Agricultural chemicals used.** Data include the usage and costs of agricultural chemicals used on the farm during the census year; the cost of application was excluded. Application costs were included with expenses for machine hire and custom work.

**All other expenses.** Includes any expenses related to the operation of the farm which are not individually listed, such as rent, taxes, and insurance. In 2007, interest and electricity expenses were included in all other expenses. In 2012, data were collected for those items, and so these data are not directly comparable with all other expenses from 2007.

**Aquaculture, above ground tanks.** This is a new data item for 2012. Data are for tanks situated above ground and used for raising fish or other aquaculture products.

**Aquaculture, In-ground ponds.** Data are for natural or manmade ponds used for raising fish or other aquaculture products.

datos. Todos cambios substanciales en los datos generados por la redacción fueron revisados y verificados por los analistas.

Antes de ser publicada, la información tabulada fue revisada por los estadísticos para identificar inconsistencias y posibles problemas de cobertura. Se comparó la información con la del censo anterior y otras fuentes disponibles. Se revisaron tablas de cotejo actualizadas para todas las partidas seleccionadas usando varios criterios que incluyeron, pero que no estaban limitados a, niveles geográficos, tipos de finca, y niveles de venta. Si necesario, las inconsistencias en los datos fueron corregidas.

## DEFINICIONES Y EXPLICACIONES

Las explicaciones y definiciones siguientes se relacionan a partidas que no están descritas completamente en las tablas. También se explican las partidas en las tablas que llevan la nota “See text” Para las palabras exactas de las preguntas en el formulario de 2012, ver el apéndice C.

**Productos químicos agrícolas.** Los datos incluyen el uso y los costos de productos químicos agrícolas usados en la finca durante el año del censo; el costo de la aplicación se excluyó. Este fue incluido en los gastos por alquiler de maquinaria y por trabajo por contrato.

**Todo otro gasto.** Incluye pago por renta, impuestos, seguros o cualquier otro gasto relacionado con la finca que no está listado individualmente. En 2007, se incluyeron los gastos de intereses y de la electricidad en todo otro gasto. En 2012, se recogieron datos para esos artículos, por lo que estos datos no son directamente comparables con el todo otro gasto de 2007.

**Acuicultura, tanques o piscinas sobre el terreno.** Este es un nuevo elemento de datos para 2012. Los datos corresponden a los tanques o piscinas situados por encima del suelo y se utilizan para la cría de peces o de otros productos de la acuicultura.

**Acuicultura, Charcas o lagunas.** Los datos corresponden a las charcas o lagunas en el suelo utilizadas para la cría de peces o de otros productos de



**Burros and burritos.** This is a new data item for 2012. In 2007, burros and burritos were included in "Total other livestock."

**Crops.** The names of the principal crops were preprinted on the report form and space was provided to write in other crops. Data were collected for each crop harvested from the farm during the period from January 1, 2012, to December 31, 2012, regardless of who did the harvesting.

Data collected included:

Grains, legumes, root and tuber crops – Total area planted and total area planted with irrigation. Cuerdas, quantity harvested, and value of sales.

Coffee, pineapples, plantains, bananas, and fruit trees and plants – Total area planted and total area planted with irrigation. Number of trees or plants of bearing and nonbearing age, cuerdas in trees or plants, quantity harvested, and value of sales.

Hay and forage crops – Total area harvested and total area harvested with irrigation. Cuerdas and quantity harvested, and total sales.

Nursery and greenhouse crops – Area used, area irrigated, and value of sales.

Vegetables and melons– Total area planted and total area planted with irrigation. Cuerdas and quantity harvested, and value of sales.

Hydroponic crops – Total area dedicated to hydroponic crops. Area and quantity harvested, and value of sales.

**Electricity expenses.** This is a new data item for 2012. In 2007, electricity expenses were included in "All other expenses."

**Farms.** Data for farms are the number of farms (or operators) reporting a specified item. For example, if a municipio contained 1,200 farms, but only 300 farms had cattle and calves on hand as of

la acuicultura.

**Burros y burritos.** Este es un nuevo elemento de datos para 2012. En 2007, burros y burritos fueron incluidos en "Total otros animales."

**Cosechas.** Los nombres de las cosechas principales fueron impresos en el cuestionario censal con anterioridad y se proveyó espacio para añadir otras cosechas. Se recopilaron datos para cada producto cosechado en el lugar durante el período del 1ro de enero al 31 de diciembre de 2012, sin importar quien los cosechó.

Se recopiló información sobre:

Granos, legumbres, raíces y tubérculos – Área total sembrada y Área total sembrada bajo riego. Cuerdas, cantidad cosechada para la venta y valor de ventas.

Café, piña, plátanos, guineos, árboles frutales y plantas – Área total sembrada y área total sembrada bajo riego. Número de árboles con edad para producir fruto y árboles que no tenían edad para producir fruto, la cantidad cosechada y el valor de las ventas.

Heno y cosechas de forraje - Área total cosechado y área total cosechado bajo riego. Cuerdas, cantidad cosechada y valor total de las ventas.

Plantas ornamentales, flores, gramas, semillas, y arbolitos -  
Área utilizado y área utilizado bajo riego

Hortalizas y melones - Área total sembrada y área total sembrada bajo riego. Cuerdas, cantidades cosechadas, y valor de ventas.

Siembras hidropónicas – Área total dedicado a los cultivos hidropónicos. Área, cantidad cosechada y valor de las ventas.

**Gastos de electricidad.** Este es un nuevo elemento de datos para 2012. En 2007, gastos de electricidad fueron incluidos en "Otros gastos."

**Fincas.** La información para "fincas" es el número de fincas (o agricultores) que reportan una partida específica. Por ejemplo, si un municipio contiene 1,200 fincas pero sólo 300 fincas tenían ganado vacuno y

December 31, 2012, the number of farms for the item cattle and calves would be 300. This definition is consistent with the term farms used since 1959. Where applicable, if the respondent did not report items that apply to all farms, e.g., place of residence of the operator, these items were imputed for that record using information from a similar in the same area. See "Imputation of Data" in Appendix B.

**English hens.** This is a new data item for 2012. In 2007, English hens, which are used for breeding fighting cocks, were included in "Other poultry."

**Hatching egg layers.** This is a new data item for 2012. In 2007, only data for all layers was collected.

**Hired workers, agregados, and sharecroppers.** This refers to the number of hired workers employed on the farm during the census year and to the number of agregado and sharecropper families living on the farm December 31, 2012. Data were also obtained on labor costs. Employees of labor contractors and contract labor were excluded.

An agregado is a member of a family who lives on a farm not operated by a family member. An agregado may or may not be an employee of the farm operator and may or may not produce agricultural products. An agregado may own, rent, or use rent free the house in which he/she lives. The land operated by, livestock belonging to, and the products marketed by an agregado family were to be included with those of the farm operator in charge of the place.

A sharecropper (aparcerero) is a person who works land under a definite arrangement with a farm operator, receiving a part of the crops, livestock, or livestock products in return for his/her labor and other contributions. Since it is possible for the same person to work as a sharecropper on more than one farm, census figures may overstate the number. Likewise, a person might live as an agregado on one farm and work as a sharecropper on another and, therefore, be counted as both. Land, crops, and livestock involved in such share

terneros el 31 de diciembre de 2012, el número de "fincas" para la partida "ganado vacuno y terneros" sería 300. Esta definición es consistente con el término "fincas" usado desde el 1959. Donde es pertinente, las cifras se proveen para el número de fincas para las cuales el operador no contestó partidas que aplican a todas las fincas, por ejemplo, el lugar de residencia del agricultor. Ver "Imputación de los Datos" en la Apéndice B.

**Gallinas inglés.** Este es un nuevo elemento de datos para 2012. En 2007, las gallinas en inglés, que se utilizan para la cría de gallos de pelea, fueron incluidos en "Otras aves de corral."

**Ponedoras de huevos fértiles.** Este es un nuevo elemento de datos para 2012. En 2007, se recogieron sólo los datos de todas las ponedoras.

**Trabajadores contratados, agregados y aparceros.** Esta partida se refiere al número de trabajadores remunerados empleados en la finca durante el año del censo y al número de familias de agregados y aparceros que vivían en el lugar al 31 de diciembre de 2012. Además, se obtuvieron datos sobre costo del trabajo. Se excluyó a empleados de contratistas de trabajo y mano de obra contratada.

Un agregado es un miembro de una familia que vive en una finca que no es manejada por ningún miembro de la familia. Un agregado puede o no ser un empleado del operador de la finca y puede o no producir producto agrícola alguno. Un agregado puede poseer, alquilar, o utilizar gratuitamente la casa en donde él o ella viven. El terreno manejado, los animales pertenecientes a, y los productos vendidos por el agregado fueron incluidos junto con los del operador de la finca que estaba encargado del lugar.

Un aparcerero es una persona que trabaja el terreno bajo un acuerdo definido con el operador de la finca, recibiendo parte de la cosecha, animales, o sus productos derivados, como pago por su mano de obra y otras aportaciones. Puede ser posible que la misma persona trabaje como agregado en más de una finca y las cifras del censo pueden ser sobreestimadas. Del mismo modo, una persona puede vivir como un agregado en una finca y trabajar como un aparcerero en otra, por lo tanto, se puede contar como ambos. Terreno, cosecha, y animales de finca envueltos en tal

arrangements were included with those of the farm operator in charge of the place.

**Horses, common (mixed breed).** This is a new data item for 2012. In 2007, only data for all horses was collected.

**Horses, other purebreds.** This is a new data item for 2012. In 2007, only data for all horses was collected.

**Horses, Paso Finos.** This is a new data item for 2012. In 2007, only data for all horses was collected.

**Hydroponic crops.** The data provided for hydroponic crops is included in data those same crops listed in the crop tables. As an example, the number farms harvesting tomatoes in Table 15 includes all farms harvesting tomatoes regardless of the method of cultivation.

**Interest expense.** This is a new data item for 2012. In 2007, interest expenses were included in "All other expenses."

**Land area.** The approximate land area of Puerto Rico is 2.3 million cuerdas. A cuerda is equivalent to 0.9712 of an acre or 0.3930 of a hectare. A centesimo is one-hundredth of a cuerda.

**Land in farms.** The area designated as land in farms consists primarily of agricultural land used for crops, pasture, and grazing. It also includes woodland and wasteland not harvested or used for pasture or grazing, provided it was part of the farm operator's total operation. Woodland or wasteland held for nonagricultural purposes was excluded. Land in farms is an operating unit concept and includes land owned and operated as well as land rented from others. Land used rent free was to be reported as land rented from others.

**Land owned (full and part owners).** This includes all land that the operator and spouse owned, or both held under title, purchase contract

convenio se incluyeron con los del operador de la finca encargado del lugar.

**Caballos comunes.** Este es un nuevo elemento de datos para 2012. En 2007, se recogieron los datos sólo para todos caballos.

**Caballos, otros de pura sangre.** Este es un nuevo elemento de datos para 2012. En 2007, se recogieron los datos sólo para todos caballos.

**Caballos, Paso Finos.** Este es un nuevo elemento de datos para 2012. En 2007, se recogieron los datos sólo para todos caballos.

**Cultivos hidropónicos.** Los datos provistos para cultivos hidropónicos se incluye en los datos de esos mismos cultivos que figuran en las tablas de los cultivos. Como un ejemplo, el número de fincas con tomates en la Tabla 15 incluye todas las fincas que cosechan tomates, independientemente del método de cultivo.

**Gastos de electricidad.** Este es un nuevo elemento de datos para 2012. En 2007, gastos de interés fueron incluidos en "Otros gastos."

**Área de terrenos.** El área total aproximada de la isla de Puerto Rico es de 2.3 millones de cuerdas. Una cuerda equivale a 0.9712 de un acre o 0.3930 de una hectárea.

**Terrenos en fincas.** El área designada como "Terreno en fincas" consiste primordialmente de terrenos agrícolas utilizados para siembras, pasto, o pastoreo. Además, incluye montes o terrenos pantanosos que en la actualidad no se están cultivando o usando para pasto o pastoreo, pero que eran parte integral de la finca. Montes y terrenos pantanosos que se mantenían para otros propósitos que no fueran agrícolas, se excluyeron. El terreno en fincas es un concepto de unidad operacional e incluye terrenos que pertenecen y son operados por sus dueños, y tierras arrendadas de otras personas. El terreno que se usaba sin pago de renta alguna se tenía que reportar como tierra arrendada de otras personas.

**Terrenos propios (dueños totales o parciales).** Esta partida incluye toda la tierra que el agricultor o su esposa poseían, o que tenían bajo título, contrato de

or mortgage, or as heir or trustee of an undivided estate at the time of the enumeration.

**Land rented from others (tenants).** This includes all land that the operator rented or leased from others or used rent free.

**Land rented to others.** This includes all land rented or leased to others for cash or a share of the crops or livestock, and land rented from others and then subleased to others.

**Land in two or more municipios.** An individual farm was counted in only one municipio even if the land was located in two or more municipios. The land in each farm was tabulated as being in the operator's principal municipio. The principal municipio was defined as the one where the largest value of the agricultural products was raised or produced. It was usually, but not always, where the operator reported all or the largest part of the total land.

**Land irrigated.** This is land that had water applied by artificial means for agricultural purposes. It includes both harvested cropland and pastureland. Separate figures were obtained for areas irrigated by water from public and private systems. Some land was irrigated from public systems or facilities operated by the Government, as well as from one or more private systems. Such land was reported under both private and public systems. Data were also obtained on the principal type of irrigation employed: gravity, drip, sprinkle, or other type. Data were also obtained on the major sources of water used for irrigation, such as: wells or cisterns, rivers or streams, lakes or private ponds, canals, and other sources.

**Land use.** The land was classified according to the way it was used during the period between January 1, 2012 and December 31, 2012. This classification includes four major groups:

Cropland – This group includes cultivated cropland, cropland used for pasture or grazing, cropland used for cover crops, cropland where all crops failed, and cropland at rest. Land used for intercropping or successive cropping was recorded

compra o hipoteca, o como herederos o fideicomisarios de una propiedad que no estaba dividida en el momento de la enumeración.

**Tierra arrendada de otros (inquilinos).** Esta partida incluye toda tierra que el agricultor alquilaba o arrendaba de otros o que usaba sin pagar alquiler.

**Tierra arrendada a otros.** Esta partida incluye toda tierra que el agricultor alquilaba o arrendaba a otros por dinero o por parte de la cosecha o de los animales y tierra rentada de otros y subarrendada.

**Tierra en dos o más municipios.** Una finca individual se contó en un solo municipio aunque el terreno está localizado en dos o más municipios. El terreno en cada finca se tabuló como si estuviese en el municipio principal del agricultor. El municipio principal se definió donde el valor mayor de los productos agrícolas fueron cosechados o producidos. Usualmente, pero no siempre, esto era el municipio donde el agricultor reportaba toda o la mayor parte del terreno.

**Terrenos bajo riego.** Esto incluye terrenos con riego por medios artificiales para propósitos agrícolas. Incluye terrenos bajo cultivo y terrenos de pastoreo. Se obtuvieron cifras separadas de áreas regadas con aguas de sistemas privados y públicos. Algunos terrenos utilizaron facilidades operadas por un sistema público o por uno o más sistemas privados. Ese tipo de terreno se reportó bajo ambos, el sistema privado y el sistema público. También se obtuvieron datos sobre el principal tipo de irrigación utilizado: gravedad, goteo, aérea o subterránea. Además, se obtuvieron datos sobre las fuentes principales de abastecimiento del agua que se usaba para riego, tales como pozos y cisternas, ríos y riachuelos, lagos y charcas, represas construidas, y otras fuentes.

**Utilización del terreno.** El terreno se clasificó de acuerdo a como se utilizó durante el período del 1ro de enero al 31 de diciembre de 2012. Esta clasificación incluye cuatro grupos principales:

Terrenos cultivados - Esto incluye terrenos en donde se cosecharon frutos, terrenos usados para pastar o apacentar, terreno usado para siembras de forraje, terreno en donde los frutos no se dieron y terreno inactivo. Terreno que se utilizó para sembrar

only once.

**Pastureland and rangeland** – This group includes natural pastures and pastures overgrown with brush which cannot be used for cultivation.

**Woodland, forest, and underbrush** – This group includes land which cannot be used for cultivation or pasture.

**All other land** – This group includes land in lakes, buildings, roads, fences, wasteland, trails, ponds, etc.

**Laying hens.** This term corresponds to what was referred to in the 2007 Census as Laying flock.

**Livestock and poultry.** Data were obtained for the number of livestock and poultry on the farms as of December 31, 2012, regardless of ownership. Included were livestock and poultry kept on the place for others or grown under a contract. Sales of livestock, poultry, and their products relate to the period from January 1, 2012 to December 31, 2012.

**Machinery, equipment, and buildings.** Data were collected on the number of various types of machinery, equipment, and buildings on the farm as of December 31, 2012. Machinery and equipment were reported only if they were in working order at the time of enumeration. In addition to the number of different items on the place, data were collected on the estimated total market value of the machinery and equipment on the place.

**Market value of agricultural products sold.** This is the gross market value before taxes and production expenses of all agricultural products sold or removed from the place in 2012, regardless of who received the payment. It includes receipts by the operator and the value of any shares received by partners, landlords, agregados, sharecroppers, contractors, and others associated with the place. The total value of agricultural products sold is the sum of all crops sold from the place, including horticultural specialties, lawn grass, and livestock, poultry, and their products. It

intercalado o sembrar consecutivamente fue documentado una sola vez.

**Terreno en pastos** – Esto incluye pasto natural, y pasto cubierto de hierbas o matorrales que no sirve para cultivos

**Bosques, montes y malezas** – Incluye terreno que no puede ser cultivado ni pastorado.

**Todo otro terreno** – Esto incluye terreno ocupado por lagos, edificios, carreteras, cercas, terreno pantanoso, veredas, charcas, etc.

**Laying hens.** Este término corresponde a lo que se hace referencia en el Censo de 2007 como Laying flock.

**Animales de finca y aves de corral.** Se obtuvieron datos sobre el número de animales y aves de corral en las fincas hasta el 31 de diciembre de 2012, sin considerar quien era el dueño. Además, se incluyeron animales y aves de corral que otros mantenían en el lugar o para crianza bajo contrato. Las ventas de animales y aves de corral y sus productos derivados se refieren al período de 12 meses transcurrido entre el 1ro de enero al 31 de diciembre de 2012.

**Maquinaria, equipo y edificios.** Se recopilaron datos sobre el número de varios tipos de maquinaria, equipo y edificios en el lugar al 31 de diciembre de 2012, sólo si e taban en condiciones operables en el momento de la enumeración. Además del número de las distintas piezas en el lugar, se recopiló información sobre el estimado del valor en el mercado de toda maquinaria y equipo que usualmente se mantenía en el lugar.

**Ingreso bruto por productos agrícolas vendidos.** Representa el valor bruto en el mercado de todos los productos agrícolas vendidos o trasladados del lugar entre el 1ro de enero al 31 de diciembre de 2012, sin considerar quien recibió el pago. Incluía recibos del agricultor y el valor de cualquier porción que recibieron los socios, propietarios, agregados, aparceros, contratistas y otras personas asociadas con el lugar. El valor total de los productos agrícolas vendidos es la suma de todas las cosechas del lugar vendidas, incluyendo las plantas ornamentales; grama para césped; animales de finca y aves de corral y sus

does not include income from farm-related sources such as custom farm work done for others, government farm programs, recreational services, other related sources, or income from nonfarm sources.

**Off-farm work by operators.** Information was obtained on the number of days the operator or senior partner worked at least four hours per day off of the farm during 2012. Off-farm work included work at nonfarm jobs, businesses, or on someone else's farm. Exchange work was excluded.

**Operator.** The term operator designates a person who operates, or has a hand in operating, a farm, either doing the work or making day-to-day decisions about such things as planting, harvesting, feeding, and marketing. An operator may be the owner, a member of the owner's household, a hired manager, or a tenant, but the person cannot be an agregado or a sharecropper. If the person rents land to others, the person is considered an operator only if the land is retained for personal use. The principal operator is the person that has the final say in decisions related to the operation of the farm. For partnerships, only one partner is counted as the principal operator. If it is not clear which partner is in charge, then the senior or oldest active partner is considered the principal operator. For census purposes, the number of principal farm operators is the same as the number of farms.

**Other agricultural products sold.** This is the gross market value before taxes and production expenses of all sales from wood, hay, forage, silage, molasses, livestock, and any other agricultural products sold or removed from the place in 2012, regardless of who received the payment.

**Other aquaculture products.** Data include any aquaculture product other than tilapia, shrimp, other food fish, and ornamental fish. In 2007, other aquaculture products included any aquaculture product other than tilapia, shrimp, prawns and ornamental fish, and so 2012 data are not directly comparable to 2007 data.

productos. No incluye ingreso de fuentes relacionadas a la finca tales como faenas o prácticas agrícolas para otros, programas agrícolas gubernamentales, servicios recreativos, y otras fuentes relacionadas o ingresos de fuentes que no sean de la finca.

**Trabajo del agricultor fuera de la finca.** Se obtuvo información del número de días en que el agricultor o el socio mayoritario trabajaron por lo menos cuatro horas al día fuera de la finca durante el período del 1ro de enero al 31 de diciembre de 2012. Trabajo fuera de la finca incluye lugares no relacionados con la finca, negocios, o en la finca de otra persona. Intercambio de trabajo se excluyó.

**Operador.** El término "operador" (agricultor) se refiere a la persona que opera una finca, ya sea haciendo el trabajo o supervisando el mismo. El agricultor puede ser dueño, miembro de la familia del dueño, administrador contratado, o un inquilino, pero la persona no puede ser un agregado o un aparcerero. Si la persona le renta terreno a otros, ésta persona se considera agricultor solamente de la tierra que mantiene para su uso personal. El agricultor principal es la persona que tiene la última palabra en las decisiones relacionadas con la finca. En el caso de una sociedad, se considera a un solo socio como agricultor principal. Si no está claro cuál de los socios es el agricultor principal, se considera como agricultor principal al socio de mayor edad. Por fines del censo, el número de agricultores principales es el mismo que el número de fincas.

**Otros productos agrícolas vendidos.** Este es el valor bruto en el mercado antes de impuestos y gastos de producción de todas las ventas de la madera, heno, forraje, ensilaje, melaza y cualquier otro producto agrícola vendido o trasladado del lugar entre el 1ro de enero al 31 de diciembre de 2012, sin considerar quien recibió el pago.

**Otros productos de acuicultura.** Los datos incluyen cualquier producto distinto de tilapia, camarones, otros peces de alimentos y peces ornamentales. En 2007, otros productos de acuicultura incluyeron cualquier producto distinto de tilapia, camarones, langostinos y peces ornamentales, y por lo tanto los datos de 2012 no son directamente comparables con los datos de 2007.

**Production expenses.** Data on farm production expenses were obtained for:

1. Purchase of livestock and poultry
2. Feed for livestock and poultry
3. Medicines and drugs for livestock
4. Veterinarian services for livestock
5. Professional services
6. Seeds, bulbs, plants, and trees
7. Commercial fertilizers
8. Gasoline and other fuel and oil products for farm business
9. Wages and salaries paid to employees or hired farm workers
10. Contract labor
11. Machine hire and custom work
12. Agricultural chemicals purchased
13. Machinery, including repair and maintenance expenses
14. Buildings, including repair and maintenance expenses
15. Water use including water use for irrigation
16. Electricity used for the farm
17. Interest expenses related to farm operation
18. All other production expenses

Expenses were reported for the year 2012. The information includes all expenses incurred by the farm operators, landlords, sharecroppers, agregados, contractors, buyers, and others in connection with crops, livestock, or livestock products produced on the place. Wages and salaries paid to employees or hired farm workers were included. Excluded were wages and salaries paid to domestic help or contract labor, and expenses relating to the family home and automobiles.

**Table egg layers.** This is a new data item for 2012. In 2007, only data for all layers was collected.

**Yard chickens.** This is a new data item for 2012. In 2007, yard chickens were included in "Other poultry."

## **FARMS CLASSIFIED BY SPECIFIED CHARACTERISTICS**

**Gastos de producción.** Datos sobre los gastos de producción de las fincas se obtuvieron para:

1. Compra de ganado, aves de corral y peces.
2. Alimentos para los animales y aves de corral
3. Medicinas y drogas para los animales
4. Servicios de veterinaria
5. Servicios profesionales
6. Semillas, bulbos, plántulas y arbolitos
7. Abonos comerciales
8. Gasolina, aceite y otros combustibles para uso de la finca
9. Jornales y salarios pagados a empleados de finca
10. Trabajo por contrato
11. Alquiler de maquinaria y de mano de obra
12. Productos químicos agrícolas
13. Maquinaria incluyendo gastos de reparación y mantenimiento.
14. Edificios incluyendo gastos, de reparación y mantenimiento.
15. Uso de agua incluyendo agua usada para riego
16. Uso de electricidad en la finca.
17. Gastos de interés relacionados con la finca.
18. Todo otro gasto de operación

Se reportaron los gastos incurridos durante el año de 2012. La información incluye todos los gastos contraídos por los agricultores, propietarios, aparceros, agregados, contratistas, compradores y otros conectados con las cosechas; animales de finca y productos derivados de los animales de finca que se producían en el lugar. Se incluyeron los jornales y salarios que se pagaban a los empleados o trabajadores de finca contratados. Se excluyeron los jornales y salarios pagados por ayuda doméstica o mano de obra contratada y gastos relacionados con la casa y el automóvil.

**Ponedoras de huevos de mesa.** Este es un nuevo elemento de datos para 2012. En 2007, se recogieron sólo los datos de todas las ponedoras.

**Gallinas del país.** Este es un nuevo elemento de datos para 2012. En 2007, las gallinas del país fueron incluidos en "Otras aves de corral."

## **FINCAS CLASIFICADAS SEGÚN CARACTERÍSTICAS ESPECÍFICAS**

**Farms by tenure of operator.** The classifications of tenure are:

Full owners – operate only the land they own or land operated by sharecroppers and agregados.

Part owners – operate land they own and also land they rent from others. Tenants – operate only the land they rent from others.

Tenants – operate only the land they rent from others.

**Farms by type of organization.** Farms were classified on the basis of the operator's description of their organizational status. The major classifications are:

- Individual or family farm
- Partnership
- Corporation
- Other, such as estate or cooperative

**Farms by primary occupation and age of principal operator.** Primary occupation and age of the principal operator, as of the last birthday, were obtained for all farms. The principal operators were classified as to whether the primary occupation was agricultural or nonagricultural. Each of these classifications was further classified into one of the following age groups:

- Under 25 years
- 25 to 34 years
- 35 to 44 years
- 45 to 54 years
- 55 to 64 years
- 65 years and over

**Farms by size.** All farms were classified by size according to the total land area of each farm. The size groups are:

- Less than 10 cuerdas
- 10 to 19 cuerdas
- 20 to 49 cuerdas
- 50 to 99 cuerdas
- 100 to 174 cuerdas
- 175 to 259 cuerdas

**Fincas por tenencia del operador.** Las clasificaciones de tenencia son:

Dueños - operando solamente el terreno del cual eran propietarios o terreno operado por aparceros y agregados.

Propietarios parciales - operando el terreno que les pertenecía y también el terreno que alquilaban de otras personas.

Inquilinos - operan sólo el terreno que alquilan de otras personas.

**Fincas de acuerdo al tipo de organización.** Las fincas se clasificaron según la descripción del estado de organización que proveyó el agricultor. Las clasificaciones mayores son:

- Fincas individuales o de familia
- Sociedad
- Corporación
- Otros, tales como hacienda o cooperativa

**Fincas según la ocupación principal y edad del operador.** La ocupación principal y la edad del operador, se obtuvo para todas las fincas. Los operadores se clasificaron en cuanto a si la ocupación principal era agrícola o no agrícola. Cada una de estas clasificaciones sobre el empleo fue nuevamente clasificada bajo cada uno de los siguientes grupos de edades:

- Menor de 25 años
- 25 a 34 años
- 35 a 44 años
- 45 a 54 años
- 55 a 64 años
- 65 años o más

**Fincas por tamaño.** Todas las fincas fueron clasificadas por tamaño de acuerdo al área total de cada finca. Los grupos por tamaño son:

- Menos de 10 cuerdas
- 10 a 19 cuerdas
- 20 a 49 cuerdas
- 50 a 99 cuerdas
- 100 a 174 cuerdas
- 175 a 259 cuerdas



260 cuerdas or more

**Farms by market value of agricultural products sold.** All farms were classified by value of agricultural products sold, including those operated by institutions or government agencies. Income from farm-related sources such as custom farm work done for others, recreational services, land rent, and payments from government farm programs were excluded.

The 12 sales size categories are based on market value of agricultural products sold. They include:

\$60,000 or more  
\$50,000 to \$59,999  
\$40,000 to \$49,999  
\$30,000 to \$39,999  
\$25,000 to \$29,999  
\$20,000 to \$24,999  
\$10,000 to \$19,999  
\$7,500 to \$9,999  
\$5,000 to \$7,499  
\$2,500 to \$4,999  
\$1,000 to \$2,499  
Less than \$1000

**Farms by type.** The type of farm represents a description of the major source of income from the sale of agricultural products. The farm had to have sales of a specific product or a group of products amounting in value of sales of 50 percent or more of the total value of all products sold during the census reference period to be classified as a particular type of farm. The types of farms, together with the products on which the classification are based, are:

Type of farm by agricultural products:

Coffee.

Vegetables or melons.

Grains – includes pigeon peas, dry beans, green beans, corn, and other grains.

Root crops or tubers – includes dasheens, cassava,

260 cuerdas o más

**Fincas por valor en el mercado de los productos agrícolas vendidos.** Todas las fincas fueron clasificadas de acuerdo al valor en el mercado de los productos agrícolas vendidos, incluyendo aquellas operadas por instituciones o agencias de gobierno. Ingresos provenientes de fuentes tales como trabajo hecho según pedido, servicios recreativos, terrenos alquilados y pagos de programas agrícolas del gobierno se excluyeron de la base para esta clasificación.

Los 12 grupos clasificados están basados en el valor de los productos agrícolas vendidos en el mercado. Incluyen:

\$60,000 o más en ventas  
\$50,000 a \$59,999 en ventas  
\$40,000 a \$49,999 en ventas  
\$30,000 a \$39,999 en ventas  
\$25,000 a \$29,999 en ventas  
\$20,000 a \$24,999 en ventas  
\$10,000 a \$19,999 en ventas  
\$7,500 a \$9,999 en ventas  
\$5,000 a \$7,499 en ventas  
\$2,500 a \$4,999 en ventas  
\$1,000 a \$2,499 en ventas  
Menos de \$1,000 en ventas

**Fincas por tipo.** El tipo de finca representa una descripción de la fuente principal de ingreso de la venta de productos agrícolas. La finca tenía que haber tenido ventas de un producto específico o de un grupo de productos por un monto en el valor de 50 por ciento o más del valor total de todos los productos vendidos durante el período de referencia del censo para ser clasificada como un tipo particular de finca. Los tipos de fincas, según el tipo de clasificación mencionado son:

Tipo de finca por productos agrícolas:

Café.

Vegetales y melones.

Granos – incluye gandules, habichuelas secas y verdes, maíz, y otros granos.

Raíces y tubérculos – incluye malanga, yuca, apio, batatas, ñames, yautías, y otros tubérculos.

root celery, sweet potatoes, yams, taniers, and other root crops and tubers.

Fruits and coconuts – includes all tree fruits, coconuts.

Nursery, Greenhouse, Floriculture, Sod and Seeds – includes nursery crops, including ornamental plants, seedlings, cut flowers, and sod.

General farms, primarily crops – includes operations deriving 50 percent or more of their total value of sales of agricultural products from crops, including horticultural, but less than 50 percent from products of any one of the groups listed above.

Livestock, except dairy, poultry and animal specialties - includes cattle, hogs, sheep, and goats and their products.

Dairy – includes cows' milk and other dairy products.

Poultry and eggs – includes poultry and poultry products.

Animal specialties – includes horses, rabbits, bees and aquiculture.

General farms, livestock – includes farms deriving 50 percent or more of their total value of sales of agricultural products from livestock and their products, but less than 50 percent from products of any of the groups listed above.

**Other classifications.** Farms were also classified by other operator characteristics such as residence, main source of income, years operating present farm, education, days worked off farm, and percent of income received from farming.

## ENUMERATION PERIODS

The enumeration period for items in the 2012 census was January 1, 2012 to December 31, 2012. Whenever 2007 is used in a table, title, or box head, it refers to the census period January 1, 2007 to December 31, 2007, or as of December 31,

Frutas y cocos – incluye todos los árboles frutales y palmas de cocos.

Ornamentales Césped y plantas ornamentales – incluye plantas ornamentales, flores, gramas, semillas, y arbolitos.

Finca general, primariamente cultivos – incluye fincas que obtuvieron 50 por ciento o más del valor total de sus ventas agrícolas de cosechas, incluyendo ornamentales, pero menos del 50 por ciento derivados de productos incluidos en cualquiera de los grupos arriba mencionados.

Animales, excepto vaquerías, aves de corral, y animales especiales – incluye ganado, cerdos, ovejas, cabras y sus derivados.

Vaquerías – incluye leche de vacas y otros productos derivados de la leche.

Aves y huevos – incluye aves de corral y productos derivados.

Especialidades animales - incluye caballos, conejos, abejas, y acuicultura.

Finca general, animales – incluye fincas que obtuvieron el 50 por ciento o más del valor total de sus ventas agrícolas de animales y productos derivados, pero menos del 50 por ciento fue de productos incluidos en cualquiera de los grupos arriba mencionados.

**Otras clasificaciones.** Las fincas se clasificaron, además, usando otras características del agricultor, tales como la residencia, fuente principal de ingreso, años que lleva operando la finca actual, educación, días que trabajó fuera de la finca y el por ciento de ingreso que recibió de la agricultura.

## PERÍODO DE ENUMERACIÓN

El período de enumeración para las partidas en el censo del 2012 comprendió del 1ro de enero al 31 de diciembre de 2012. Cada vez que el 2007 se usa en una tabla, con título o en un encasillado, se refiere al período del censo del 1ro de enero de 2007 al 31 de diciembre de 2007.

2007.

Data for the following items relate to the period from January 1, 2012, to December 31, 2012, or the period of January 1, 2007 to December 31, 2007, when applicable.

1. Agricultural chemicals purchased and used.
2. Agricultural products harvested and products sold
3. Cultivated and/or improved pastures
4. Farm-related income
5. Hired farm workers
6. Irrigation
7. Land in farms
8. Land use
9. Livestock, poultry, aquaculture and their products sold or moved
10. Selected farm production expenses
11. Tenure
12. Federal and local agricultural program payments
13. Cuerdas covered under crop insurance policies

Data for the following items were measured December 31, 2012, or December 31, 2007, as applicable:

1. Inventory of livestock, poultry, and hogs on Farms
2. Machinery, equipment, buildings, and facilities on farms
3. Number of agregado and sharecropper

Los datos de las siguientes partidas se refieren al período de 12 meses entre el 1ro de enero al 31 de diciembre de 2012, o al período del 1ro de enero de 2007 al 31 de diciembre de 2007, cuando sea pertinente.

1. Productos químicos agrícolas comprados y utilizados.
2. Productos agrícolas cosechados y productos agrícolas vendidos.
3. Pasto cultivado y/o mejorado.
4. Ingresos relacionados con la finca.
5. Trabajadores de finca contratados.
6. Riego.
7. Terreno en fincas.
8. Uso de terreno.
9. Animales de finca, aves de corral, acuí-cultura y sus productos derivados vendidos.
10. Gastos de producción seleccionados.
11. Tenencia
12. Pagos por participar de programas agrícolas federales o locales.
13. Cuerdas cultivadas cubiertas bajo una póliza de seguros.

Los datos de las partidas siguientes corresponden al 31 de diciembre de 2012, o al 31 de diciembre de 2007, cuando sea pertinente:

1. Inventario de animales, aves, y de credos en las fincas.
2. Maquinaria, equipo, edificios y facilidades en las fincas.
3. Número de familias de agregados y aparceros en las fincas.

families on farms

4. Operator characteristics

5. Cuerdas in Conservation Reserve, Wetlands Reserve, Farmable Wetlands, and Conservation Reserve Enhancement Programs

4. Características del agricultor.

5. Cuerdas en programas de “Conservation Reserve, Wetlands Reserve, Farmable Wetlands, and Conservation Reserve Enhancement”

# CENSO DE AGRICULTURA DE PUERTO RICO: 2012

Número de Formulario: 12-A101(PR)  
(02/02/2012) Draft 9



National Agricultural  
Statistics Service

Favor de devolver su  
informe ya completado  
en el sobre pre-dirigido  
que se le incluye.

**PARA USO OFICIAL  
SOLAMENTE**

0011	0012	0013
0014	0015	0016

12-A101(PR)

Si es necesario, favor de corregir errores en el nombre, dirección y código postal.

- Toda persona que reciba un formulario debe devolverlo por correo.
- Su informe se necesita en o antes del 4 de febrero de 2013.
- Complete el formulario usando bolígrafo negro o azul.
- ¿Formularios duplicados? Si usted recibió mas de un formulario para la misma finca, devuelva todos los formularios en el mismo sobre junto con su informe.

**GRACIAS POR SU COOPERACIÓN.**

Si tiene preguntas, llame gratuitamente al 1-866-716-5655.

AVISO: Es requerido por ley (Titulo 7, Código de los Estados Unidos) contestar o llenar este formulario. Por la misma ley y la Acta de Protección de Información Confidencial y Eficiencia Estadística de 2002 (Ley Pública 107-347) SU INFORMACIÓN ES CONFIDENCIAL y sólo será utilizada con fines estadísticos. Su informe no puede ser usado para propósitos contributivos, investigación individual, o imposición de reglamentos. Esta misma ley también provee que copias mantenidas por usted no puedan ser utilizadas para acciones en su contra.  
[http://www.agcensus.usda.gov/About\\_the\\_Census/Regulations\\_Guiding\\_NASS/index.asp](http://www.agcensus.usda.gov/About_the_Census/Regulations_Guiding_NASS/index.asp)

12100012

## SECCIÓN 1 TOTAL DE CUERDAS EN EL 2012

Informe cuerdas propias o arrendadas por usted, su esposa(o), o por la sociedad, corporación u organización para la cual usted está reportando. Incluya TODAS las cuerdas, sin importar la localización o el uso - cultivos, pastos, terreno baldío, predio de la casa, etc.

NOTA: Cuando informe parte de una cuerda, hágalo en números enteros bajo centésimos, nunca en fracciones decimales. Ejemplo: Centésimos (Cent.) 05, 10, 25, 75, 95.

	Nada	Cuerdas Enteras	Cent.
1. Todo terreno de su propiedad .....	<input type="checkbox"/>	0043	
2. Todo terreno rentado o <b>arrendado de otros</b> , incluyendo aquel trabajado por usted a medias, o libre de renta a cambio de servicios, pago de impuestos, etc. Incluya terreno rentado al Gobierno.....	<input type="checkbox"/>	0044	
3. Todo terreno rentado o <b>arrendado a otros</b> , incluyendo aquel trabajado a medias por otros, y terreno subarrendado .....	<input type="checkbox"/>	0045	
4. <b>CUERDAS</b> en esta finca para este informe censal - <b>SUME</b> las partidas 1 y 2, luego <b>RESTE</b> la partida 3. Si el resultado es cero, favor de referirse a la Sección 1 de la Hoja de Instrucciones que se le incluye.  A estas cuerdas nos referiremos como ESTA FINCA →		0046	

5. Si usted rentó terreno **A OTROS** (partida 3), escriba la siguiente información para cada arrendatario. Añada arrendatarios adicionales en un papel aparte.

Nombre del Arrendatario	Dirección Postal (Incluya Código Postal)

Cuerdas Enteras	Cent.
0056	
0057	
0058	

6. Localización de la Actividad Agrícola para esta finca:

a. ¿En cuál barrio y municipio se produjo la mayoría de su producción agrícola (siembras o crianzas)?

Barrio	Municipio
	3025

Cuerdas Enteras	Cent.
0065	

b. Si usted tiene otras fincas en OTRO municipio, anote el barrio, el municipio y las cuerdas.

Barrio	Municipio
	3026
	3027
	3028

Cuerdas Enteras	Cent.
0066	
0067	
0068	

## SECCIÓN 2 USO DE TERRENO

Informe el uso dado a las cuerdas en esta finca en el 2012. El propósito de esta SECCIÓN es distribuir toda la tierra en este lugar entre las partidas 1 a 4 de acuerdo al uso que se les dio el año pasado.

NOTA: Para las partidas siguientes: 1 a la 4, si el mismo terreno se usó para dos o más propósitos durante el 2012, informe el mismo una sólo vez en la PRIMERA categoría que aplique.

### 1. TERRENO CULTIVABLE

	Nada	Cuerdas Enteras	Cent.
a. Terreno cultivado - Incluya todo terreno donde se cosecharon cultivos o se cortó pasto y toda tierra en frutales, viveros e invernaderos (umbráculos) . . . . .	<input type="checkbox"/>	0271	
b. Terreno cultivable usado sólo para pastoreo - Incluya tierra usada en rotación para pastar y que puede usarse para sembrar sin necesidad de acondicionamiento adicional. . . . .	<input type="checkbox"/>	0272	
c. Terreno cultivable usado para siembra de forraje, leguminosas o el mejoramiento del suelo pero NO cosechado, NI pastoreado . . . . .	<input type="checkbox"/>	0273	
d. Terreno cultivable donde se perdieron todas las cosechas - Excluya tierra dedicada a frutales donde se perdió la cosecha. Dichas cuerdas deben ser reportadas en la partida 1a. . . . .	<input type="checkbox"/>	0274	
e. Terreno cultivable pero en descanso. . . . .	<input type="checkbox"/>	0275	
2. Terreno en pastos y montes - Incluya terreno en montes usado para pastar, pero que no sirve para sembrar . . . . .	<input type="checkbox"/>	0276	
3. Terreno en bosques y arboledas que no puede usarse para siembra o pastoreo. . . . .	<input type="checkbox"/>	0277	
4. Todo otro terreno - Incluya el predio de la casa , lagos, charcas, caminos, manglares, etc. . . . .	<input type="checkbox"/>	0278	
5. TOTAL de CUERDAS - Sume las cuerdas reportadas en las partidas 1 a 4. El total de cuerdas debe ser igual al reportado en la SECCION 1, partida 4. . . . .	<input type="checkbox"/>	0279	

## SECCIÓN 3 RIEGO

1. ¿Estuvo algún terreno bajo riego en esta finca en el 2012 (Excluya los hidropónicos).

0003 1  **Sí** - Complete esta sección      3  **No** - Pase a la SECCIÓN 4

2. **Tipo de riego principal** usado (Marque (X) sólo uno.)

0282 1  Gravedad    2  Goteo    3  Aéreo    4  Otro

3. Cantidad de agua utilizada en el 2012 (Reporte en galones o metros cúbicos)

Galones       Metros Cúbicos

	Nada	Cuerdas Bajo Riego	
		Cuerdas Enteras	Cent.
4. Cuerdas bajo riego utilizando agua del SISTEMA PÚBLICO. . . . .	<input type="checkbox"/>	0280	
5. Cuerdas bajo riego utilizando agua de un SISTEMA PRIVADO. . . . .	<input type="checkbox"/>	0281	
a. Fuente principal de agua usada de un SISTEMA PRIVADO (Marque (X) sólo uno.)			
0283 1 <input type="checkbox"/> Pozo    2 <input type="checkbox"/> Río o quebrada    3 <input type="checkbox"/> Lago o charca privada    4 <input type="checkbox"/> Canal    5 <input type="checkbox"/> Otro			
		<input type="text" value="0510"/>	

12100038

**SECCIÓN 4 GRANOS y LEGUMBRES**

1. ¿Cosechó USTED algún tipo de grano, como habichuelas, gandules, maíz, etc., en esta finca en el 2012?  
 0004 1  **Sí** - Complete esta sección. 3  **No** - Pase a la SECCIÓN 5.

2. ¿Cuál fue el área (total y bajo riego) dedicado a estos cultivos en el 2012? Cuento las cuerdas una sola vez, incluso si tuvo más de un cultivo en el mismo terreno. Si todas las cuerdas son bajo riego, debe reportar el mismo número en ambos cuadros. Si no tuvo riego, debe entrar un "0" en el segundo cuadro. . . . .

Total de Cuerdas Sembradas	
Cuerdas Enteras	Cent.
0105	

Cuerdas Sembradas Bajo Riego	
Cuerdas Enteras	Cent.
0106	

3. Reporte el área cosechado, cantidad cosechada, y el valor de ventas para los cultivos abajo. Si utilizó el mismo terreno para más de un cultivo, informe el área cosechado para cada cultivo. La suma de las cuerdas abajo pueden superar el área reportado en el número 2, de arriba.

Cultivo	Nada	Cuerdas Sembrada		Cantidad Cosechada		Valor de Ventas (Dólares)	
		Cuerdas Enteras	Cent.				
Maíz (grano o semilla)	<input type="checkbox"/>	0196		0197	Lbs	3197	\$ .00
Habichuelas	<input type="checkbox"/>	0192		0193	Lbs	3193	\$ .00
Habichuelas verdes	<input type="checkbox"/>	0194		0195	Lbs	3195	\$ .00
Gandules	<input type="checkbox"/>	0190		0191	Lbs	3191	\$ .00
Arroz	<input type="checkbox"/>	0186		0187	Lbs	3187	\$ .00
Soya	<input type="checkbox"/>	0188		0189	Lbs	3189	\$ .00
Otro - 0511	<input type="checkbox"/>	0198		0199	Lbs	3199	\$ .00

**SECCIÓN 5 CAFÉ, PIÑAS, PLÁTANOS, Y GUINEOS**

1. ¿Cosechó USTED café, piñas, plátanos o guineos en esta finca en el 2012? Reporte los cítricos utilizados para dar sombra al café y que fueron cosechados, en la Sección 10.  
 0005 1  **Sí** - Complete esta sección. 3  **No** - Pase a la SECCIÓN 6.

2. Indique todo el terreno (total y bajo riego) dedicado a estos cultivos en el 2012. Cuento las cuerdas una sola vez, incluso si tuvo más de un cultivo en el mismo terreno. Si todas las cuerdas son bajo riego, debe reportar el mismo número en ambos cuadros. Si no tuvo riego, debe entrar un "0" en el segundo cuadro. . . . .

Total de Cuerdas Sembradas	
Cuerdas Enteras	Cent.
0081	

Cuerdas Sembradas Bajo Riego	
Cuerdas Enteras	Cent.
0082	

3. Reporte el número de plantas o árboles, área sembrado, cantidad cosechada, y el valor de ventas para los cultivos abajo.

Cultivo	Nada	Número de plantas o árboles		Área sembrada		Cantidad Cosechada	Unidad	Valor de Ventas (Dólares)
		No Productivos	Productivos	Cuerdas Enteras	Cent.			
Café bajo sombra	<input type="checkbox"/>	0085	0086	0087		0088	QQ	3088 \$ .00
Café sin sombra	<input type="checkbox"/>	0089	0090	0091		0092	QQ	3092 \$ .00
Piñas	<input type="checkbox"/>	0093	0094	0095		0096	Tons	3096 \$ .00
Plátanos	<input type="checkbox"/>	0097	0098	0099		0100	Miles	3100 \$ .00
Guineos	<input type="checkbox"/>	0101	0102	0103		0104	Miles	3104 \$ .00

12100046



**SECCIÓN 6 HENO Y COSECHAS DE FORRAJE**

1. ¿Cosechó USTED pastos para heno, ensilaje o enilaje en esta finca en el 2012? Incluya pasto cortado para alimentar el ganado en la finca.

0006 1  **Sí** - Complete esta sección. 3  **No** - Pase a la SECCIÓN 7.

2. Indique el terreno (total y bajo riego) en el que se cosechó heno seco, pasto verde (chopeo), o heno para forraje en el 2012. Si todas las cuerdas son bajo riego, debe reportar el mismo número en ambos cuadros. Si no tuvo riego, debe entrar un "0" en el segundo cuadro.

Total de Cuerdas Cosechadas		Cuerdas Cosechadas Bajo Riego	
Cuerdas Enteras	Cent.	Cuerdas Enteras	Cent.
0904		0905	

3. Reporte la información para heno seco cosechado de cada una de las hierbas alistadas abajo. Si cosechó una o más de estas hierbas verde (Choqueo) repórtelo en la línea 11. Cuando ambos, pasto verde para choqueo y heno seco, fueron cortados de las mismas cuerdas, reporte las cuerdas y cantidad cosechada para cada tipo de heno seco y también las cuerdas y cantidad cosechada como forraje en la línea 11. Si se hicieron dos o más cortes en las mismas cuerdas, reporte las cuerdas para esa partida una sólo vez, pero informe la cantidad total cosechada para todos los cortes. Convierta pacas a libras.

Cultivo	Nada	Cuerdas Cosechadas		Libras Cosechadas	
		Cuerdas Enteras	Cent.		
4. Heno seco de Malojillo	<input type="checkbox"/>	0249		0906	Lbs
5. Heno seco de Guinea	<input type="checkbox"/>	0250		0908	Lbs
6. Heno seco de Merker	<input type="checkbox"/>	0251		0910	Lbs
7. Heno seco de Pangola	<input type="checkbox"/>	0252		0912	Lbs
8. Heno seco de Yerba Estrella	<input type="checkbox"/>	0253		0914	Lbs
9. Heno seco de Pajón	<input type="checkbox"/>	0916		0917	Lbs
10. Otro heno seco	<input type="checkbox"/>	0254		0919	Lbs
11. Pasto verde o heno para forraje - incluya todas las variedades listadas arriba	<input type="checkbox"/>	0255		0918	Lbs
12. Todo otro pasto verde henilaje o ensilaje - incluya ensilaje de maíz y sorgo	<input type="checkbox"/>	0267		0920	Lbs

13. Reporte el valor bruto de la venta de heno y ensilaje en el 2012. Si toda la producción de heno y ensilaje fue dedicada a alimentar ganado en este lugar, favor marcar la caja "Nada".

Nada

Valor de Ventas (Dólares)	
0264	
\$	.00

12100053

## SECCIÓN 7 PLANTAS ORNAMENTALES, FLORES, GRAMAS, SEMILLAS Y ARBOLITOS

1. ¿Cosechó USTED, cultivos en umbráculos o a campo abierto incluyendo, plantas ornamentales, gramas, flores, bulbos, semillas, o arbolitos de café en esta finca en el 2012?

0007 1  Sí - Complete esta sección. 3  No - Pase a la SECCIÓN 8.

2. ¿Cuál fue el área total y área bajo riego dedicado a las plantas ornamentales, flores, gramas, semillas y arbolitos? Si todo el área es bajo riego, debe reportar el mismo área en ambas partes. Si no tuvo riego, debe entrar "0" para los pies cuadrados y las cuerdas bajo riego. . . . .

Área Total			Área Bajo Riego		
Pies Cuadrados Bajo Protección	Campo Abierto		Pies Cuadrados Bajo Protección	Campo Abierto	
	Cuerdas Enteras	Cent.		Cuerdas Enteras	Cent.
1921	1922		0921	0922	

3. Use la siguiente lista para reportar el área cosechada y el valor de las ventas en el 2012 según se especifica. La suma de las cuerdas abajo puede superar las cuerdas reportadas en Número 2, de arriba.

Cultivo	Nada	Pies Cuadrados Bajo Protección	Campo Abierto		Valor de Ventas (Dólares)
			Cuerdas Enteras	Cent.	
Gramas para césped	<input type="checkbox"/>		0217		0218 \$ .00
Plántulas	<input type="checkbox"/>	0219	0220		0221 \$ .00
Plantas de follaje	<input type="checkbox"/>	0222	0223		0224 \$ .00
Plantas florecedoras en tiestos, excepto orquídeas.	<input type="checkbox"/>	0225	0226		0227 \$ .00
Plantas de orquídeas.	<input type="checkbox"/>	0231	0232		0233 \$ .00
Bulbos y raíces	<input type="checkbox"/>	0234	0235		0236 \$ .00
Flores de corte, excepto orquídeas.	<input type="checkbox"/>	0237	0238		0239 \$ .00
Orquídeas (flores cortadas)	<input type="checkbox"/>	0240	0241		0242 \$ .00
Arbolitos frutales (café, cítricos, etc.)	<input type="checkbox"/>	0923	0924		0925 \$ .00
Palmas	<input type="checkbox"/>	0812	0813		0814 \$ .00
Pascuas	<input type="checkbox"/>	0815	0816		0817 \$ .00
Otros cultivos, excepto hidropónicos - especifique -					
0512	<input type="checkbox"/>	0818	0819		0820 \$ .00

12100061

## SECCIÓN 8 HORTALIZAS Y MELONES

1. ¿Cosechó USTED hortalizas o melones en esta finca en el 2012? Incluya la porción del dueño del terreno y cultivos producidos por contratos para otros, si se aplica.

0008 1  **Sí** - Complete esta sección. 3  **No** - Pase a la SECCIÓN 9.

2. ¿Cuál fue el área (total y bajo riego) dedicado al cultivo de hortalizas y melones en el 2012? Cuente las cuerdas una sola vez, incluso si tuvo más de un cultivo en el mismo terreno. Si todas las cuerdas son bajo riego, debe reportar el mismo número en ambos cuadros. Si no tuvo riego, debe entrar un "0" en el segundo cuadro. ....

Total de Cuerdas Sembradas	
Cuerdas Enteras	Cent.
0926	

Cuerdas Sembradas Bajo Riego	
Cuerdas Enteras	Cent.
0927	

3. Use la siguiente lista para reportar el área cosechada, libras cosechadas, y el valor de las ventas en el 2012 según se especifica. Si tuvo más de un cultivo en el mismo terreno, reporte las cuerdas para cada cultivo. La suma de las cuerdas abajo puede superar las cuerdas reportadas en Número 2, de arriba.

Cultivo	Nada	Cuerdas Cosechadas		Libras Cosechadas		Valor de Ventas (Dólares)	
		Cuerdas Enteras	Cent.				
Tomates	<input type="checkbox"/>	0153		0154	Lbs	3154	\$ .00
Pepinillos	<input type="checkbox"/>	0155		0156	Lbs	3156	\$ .00
Habichuelas tiernas	<input type="checkbox"/>	0157		0158	Lbs	3158	\$ .00
Lechugas	<input type="checkbox"/>	0159		0160	Lbs	3160	\$ .00
Cebollas	<input type="checkbox"/>	0161		0162	Lbs	3162	\$ .00
Hierbas	<input type="checkbox"/>	0163		0164	Lbs	3164	\$ .00
Plantas aromáticas	<input type="checkbox"/>	0228		0229	Lbs	3229	\$ .00
Pimientos	<input type="checkbox"/>	0165		0166	Lbs	3166	\$ .00
Repollo	<input type="checkbox"/>	0167		0168	Lbs	3168	\$ .00
Berenjenas	<input type="checkbox"/>	0169		0170	Lbs	3170	\$ .00
Calabazas	<input type="checkbox"/>	0171		0172	Lbs	3172	\$ .00
Ají dulce	<input type="checkbox"/>	0173		0174	Lbs	3174	\$ .00
Maíz tierno	<input type="checkbox"/>	0181		0182	Lbs	3182	\$ .00
Melones de agua (Sandías)	<input type="checkbox"/>	0175		0176	Lbs	3176	\$ .00
Melones honeydew	<input type="checkbox"/>	0177		0178	Lbs	3178	\$ .00
Melones cantaloupes	<input type="checkbox"/>	0179		0180	Lbs	3180	\$ .00
Calabacines	<input type="checkbox"/>	0265		0266	Lbs	3266	\$ .00
Otro – especifique							
0513	<input type="checkbox"/>	0183		0184	Lbs	3184	\$ .00

12100079

**SECCIÓN 9 SIEMBRAS HIDROPÓNICAS**

1. ¿Cosechó USTED tomates, pepinillos, lechugas, plantas aromáticas o cualquier otro producto hidropónico para la venta en esta finca durante el 2012?  
 0009 1  **Sí** - Complete esta sección. 3  **No** - Pase a la SECCIÓN 10.

2. ¿Cuál fue el área total, en pies cuadrados, dedicado a las siembras hidropónicas en el 2012? .....

Pies Cuadrados
0799

Use la siguiente lista para reportar los pies cuadrados y la cantidad cosechada de cada cultivo.

Cultivo	Nada	Pies Cuadrados	Cantidad Cosechadas (Lbs)
Tomates	<input type="checkbox"/>	0800	0801
Pepinillos	<input type="checkbox"/>	0802	0803
Lechugas	<input type="checkbox"/>	0804	0805
Hierbas	<input type="checkbox"/>	0806	0807
Plantas aromáticas (Incluye recaó y cilantrillo)	<input type="checkbox"/>	0808	0809
Pimientos	<input type="checkbox"/>	0838	0839
Otro - especifique →	<input type="checkbox"/>	0810	0811
0514			

3. ¿Cuál fue el valor total de ventas por estos productos hidropónicos en esta finca para el 2012? .....

Nada	Dólares
<input type="checkbox"/>	0875 \$ .00

**SECCIÓN 10 FRUTAS**

1. ¿Existía en esta finca un total combinado de 10 o más árboles frutales para producción comercial en el 2012?  
 0010 1  **Sí** - Complete esta sección. 3  **No** - Pase a la SECCIÓN 11.

2. Indique las cuerdas (total y bajo riego) sembradas con árboles frutales (incluya árboles todavía no productivos). Si todas las cuerdas son bajo riego, debe reportar el mismo número en ambos cuadros. Si no tuvo riego, debe entrar un "0" en el segundo cuadro . . . . .

Total de Cuerdas Sembradas	
Cuerdas Enteras	Cent.
0107	

Cuerdas Sembradas Bajo Riego	
Cuerdas Enteras	Cent.
0928	

3. Complete la tabla utilizando las unidades especificadas en la lista.

Cultivo	Nada	Número de árboles o plantas		Área Sembrada		Cantidad Cosechada	Unidad	Valor de Ventas (Dólares)	
		No Productivo	Productivo	Cuerdas Enteras	Cent.				
Cocos	<input type="checkbox"/>	0108	0109	0110		0111	Cts	3111 \$ .00	
Toronjas	<input type="checkbox"/>	0112	0113	0114		0115	Cts	3115 \$ .00	
Naranjas (Chinas)	<input type="checkbox"/>	0116	0117	0118		0119	Cts	3119 \$ .00	
Chironjas	<input type="checkbox"/>	0929	0930	0931		0932	Cts	3932 \$ .00	
Cidras	<input type="checkbox"/>	0132	0133	0134		0135	Cts	3135 \$ .00	
Aguacates	<input type="checkbox"/>	0120	0121	0122		0123	Cts	3123 \$ .00	
Mangos	<input type="checkbox"/>	0124	0125	0126		0127	Cts	3127 \$ .00	
Guanábanas	<input type="checkbox"/>	0128	0129	0130		0131	lbs	3131 \$ .00	
Papayas	<input type="checkbox"/>	0136	0137	0138		0139	lbs	3139 \$ .00	
Parchas	<input type="checkbox"/>	0140	0141	0142		0143	lbs	3143 \$ .00	
Quenepas	<input type="checkbox"/>	0933	0934	0935		0936	lbs	3936 \$ .00	
Limonos y limas	<input type="checkbox"/>	0144	0145	0146		0147	Cts	3147 \$ .00	
Carambolas	<input type="checkbox"/>	0244	0245	0246		0247	Cts	3247 \$ .00	
Otro – especifique									
0515	<input type="checkbox"/>	0148	0149	0150		0151		3151 \$ .00	

12100095

## SECCIÓN 11 RAÍCES Y TUBÉRCULOS

1. ¿Cosechó USTED ñames, yautías, malangas o cualquier otro tubérculo en esta finca en el 2012?

0021 1  **Sí** - Complete esta sección. 3  **No** - Pase a la SECCIÓN 12.

2. Indique las cuerdas (total y bajo riego) dedicadas al cultivo de raíces y tubérculos en el 2012. Cuento las cuerdas una sólo vez, incluso si tuvo más de un cultivo en el mismo terreno. Si todas las cuerdas son bajo riego, debe reportar el mismo número en ambos cuadros. Si no tuvo riego, debe entrar un "0" en el segundo cuadro. . . . .

Total de Cuerdas Cosechadas	
Cuerdas Enteras	Cent.
0937	

Cuerdas Cosechadas Bajo Riego	
Cuerdas Enteras	Cent.
0938	

3. Use la siguiente lista para reportar el área cosechada, libras cosechadas, y el valor de las ventas en el 2012 según se especifica. Si tuvo más de un cultivo en el mismo terreno, reporte las cuerdas para cada cultivo. La suma de las cuerdas abajo pueden suprimir las cuerdas reportadas en Número 2, de arriba.

Cultivo	Nada	Cuerdas Cosechadas		Cantidad Cosechadas (Quintales)		Valor de Ventas (Dólares)
		Cuerdas Enteras	Cent.			
Malangas	<input type="checkbox"/>	0202		0203	QQ	3203 \$ .00
Yuca	<input type="checkbox"/>	0204		0205	QQ	3205 \$ .00
Apio	<input type="checkbox"/>	0206		0207	QQ	3207 \$ .00
Batatas	<input type="checkbox"/>	0208		0209	QQ	3209 \$ .00
Jengibre	<input type="checkbox"/>	0939		0940	QQ	3940 \$ .00
Ñames	<input type="checkbox"/>	0210		0211	QQ	3211 \$ .00
Yautías	<input type="checkbox"/>	0212		0213	QQ	3213 \$ .00
Otro – especifique						
0516	<input type="checkbox"/>	0214		0215	QQ	3215 \$ .00

12100103

**SECCIÓN 12 GANADO VACUNO**

1. ¿Tenía USTED ganado vacuno en esta finca en el 2012?  
 0022 1  **Sí** - Complete esta sección. 3  **No** - Pase a la SECCIÓN 13.

**INVENTARIO AL 31 DE DICIEMBRE DEL 2012**

		Número al 31 de diciembre del 2012
2. Ganado de leche	Nada	
a. Vacas - Incluya novillas recién paridas y vacas horras . . . . .	<input type="checkbox"/>	0301
b. Novillas y becerras . . . . .	<input type="checkbox"/>	0302
3. Ganado de carne		
a. Vacas - Incluya novillas recién paridas . . . . .	<input type="checkbox"/>	0303
b. Novillas y becerras . . . . .	<input type="checkbox"/>	0304
4. TODO otro ganado - Incluya bueyes, padrotes, toros, novillos y becerros . . . . .	<input type="checkbox"/>	0305
5. Ganado vacuno de toda clase (Suma de las partidas 2, 3, y 4 de arriba.) . . . . .	<input type="checkbox"/>	0300

**GANADO VACUNO VENDIDO DE ESTA FINCA EN EL 2012**

	Nada	Número vendido en el 2012	Valor de Ventas (Dólares)
6. Becerro(a)s menores de 8 meses y/o de menos de 500 lbs . . . . .	<input type="checkbox"/>	0306	3306 \$ .00
7. Ganado mayores de 8 meses y/o de mas de 500 lbs. . . . .	<input type="checkbox"/>	0308	3308 \$ .00
8. Cuartillos de leche entregados en el 2012 . . . . .	<input type="checkbox"/>	0310	3310 \$ .00

**SECCIÓN 13 AVES DE CORRAL**

1. ¿Tenía USTED aves de corral tales como pollos, gallinas, gallos de pelea, pavos, patos, etc. en esta finca en el 2012? Incluya aves criadas para otros a base de un contrato.

0023 1  **Sí** - Complete esta sección. 3  **No** - Pase a la SECCIÓN 14.

2. Gallinas -

a. Ponedoras -

i. Ponedoras de huevos de mesa - Incluye huevos consumidos en la finca. . . . .  Nada

Número en Esta Finca al 31 de diciembre del 2012	Número Total Vendido o Removido de Esta Finca en el 2012	Valor de Ventas (Dólares)
0327	0329	3329 \$ .00

ii. Ponedoras de huevos fértiles - Incluye ponedoras de todo tipo de huevos fértiles. . . . .

0311	0312	3312 \$ .00
------	------	-------------

b. Pollonas para reemplazo . . . . .

0325	0326	3326 \$ .00
------	------	-------------

c. Pollos parrilleros y todo otros gallos/gallinas para mercado de carne . . . . .

0329	0330	3330 \$ .00
------	------	-------------

d. Gallos de pelea. . . . .

0331	0332	3332 \$ .00
------	------	-------------

e. Gallinas Inglesas. . . . .

0313	0314	3314 \$ .00
------	------	-------------

f. Gallinas del país . . . . .

0315	0316	3316 \$ .00
------	------	-------------

3. Guineas . . . . .

0942	0943	3943 \$ .00
------	------	-------------

4. Pavos. . . . .

0317	0318	3318 \$ .00
------	------	-------------

5. Patos . . . . .

0319	0320	3320 \$ .00
------	------	-------------

6. Gansos. . . . .

0321	0322	3322 \$ .00
------	------	-------------

7. Palomas . . . . .

0323	0324	3324 \$ .00
------	------	-------------

8. Toda otra ave - Incluya pavos reales, emúes, ñandúes, etc. Especifique -

0517

0335	0336	3336 \$ .00
------	------	-------------

9. Toda ave nacida en las incubadoras de esta finca en el 2012. Incluya pollitos, pichones, patitos, etc., y toda ave producida para otros. Especifique el tipo de ave

0518

Número total de aves nacidas en el 2012
0337

10. Producción de huevos -

Nada

a. Huevos de mesa . . . . .

Número Total Vendido o Removido de Esta Finca en el 2012 (Docenas)	Valor de Ventas (Dólares)
0338	3338 \$ .00

b. Huevos fértiles (para incubar) . . . . .

0339	3339 \$ .00
------	-------------

12100129



**SECCIÓN 14 CERDOS Y CERDITOS**

1. ¿Tenía USTED cerdos o cerditos en esta finca en el 2012? Incluya cerdos y cerditos criados para otros a base de contrato.

0024 1  **Sí** - Complete esta sección. 3  **No** - Pase a la SECCIÓN 15.

		Número en Esta Finca al 31 de diciembre del 2012	Número Total Vendido o Removido de Esta Finca en el 2012	Valor de Ventas (Dólares)
2. Cerdos y cerditos para crianza –	Nada <input type="checkbox"/>			
a. Cerdas paridoras y sus reemplazos	<input type="checkbox"/>	0944	0945	3945 \$ .00
b. Verracos, jóvenes y adultos . . . . .	<input type="checkbox"/>	0946	0947	3947 \$ .00

		Número en Esta Finca al 31 de diciembre del 2012	Número Total Vendido o Removido de Esta Finca en el 2012	Valor de Ventas (Dólares)
3. Cerdos y cerditos para la venta –				
a. Menores de 3 meses . . . . .	<input type="checkbox"/>	0948	0949	3949 \$ .00
b. 3 meses y mayores . . . . .	<input type="checkbox"/>	0950	0951	3951 \$ .00

4. TOTAL de cerdos y cerditos en esta finca en el 31/12/2012 . . . . .  0285

**SECCIÓN 15 ACUICULTURA**

1. ¿Tenía USTED peces o productos de acuicultura en esta finca en el 2012?

0025 1  **Sí** - Complete esta sección. 3  **No** - Pase a la SECCIÓN 16.

		Nada <input type="checkbox"/>	Número	Cuerdas	Cent.
2. ¿Cuántas charcas o lagunas tenía en uso, y cuál es el área total de ellas? . . . . .		<input type="checkbox"/>	0345	0346	
3. ¿Cuántos tanques o piscinas sobre el terreno tenía en uso? . . . . .		<input type="checkbox"/>	0355		

4. Anote el total de libras y el valor de los productos vendidos o removidos de esta finca en el 2012.

Tipo de Acuicultura		Nada <input type="checkbox"/>	Total de Libras Vendidas o Removidas de Esta Finca en el 2012	Número Total Vendido o Removido de Esta Finca en el 2012	Valor de Ventas (Dólares)
Tilapia		<input type="checkbox"/>	0347		0348 \$ .00
Camarones		<input type="checkbox"/>	0349		0350 \$ .00
Langostinos		<input type="checkbox"/>	0351		0352 \$ .00
Otro pescado	0519	<input type="checkbox"/>	0353	0952	0354 \$ .00
Peces ornamentales		<input type="checkbox"/>		0953	0954 \$ .00
Otros productos de acuicultura - especifique					
	0520	<input type="checkbox"/>			0955 \$ .00

12100137

**SECCIÓN 16 OTROS ANIMALES Y SUS PRODUCTOS**

1. ¿Tenía USTED abejas, caballos, cabras, conejos, ovejas, o cualquier otro animal pecuario y/o ventas de productos los animales en esta finca en el 2012?

0026 1  **Sí** - Complete esta sección. 3  **No** - Pase a la SECCIÓN 17.

		Número en Esta Finca al 31 de diciembre del 2012	Número Total Vendido o Removido de Esta Finca en el 2012	Valor de Ventas (Dólares)
2. Caballos –	Nada			
a. Paso Finos . . . . .	<input type="checkbox"/>	0357	0358	3358 \$ .00
b. Otros caballos pura sangre . . . . .	<input type="checkbox"/>	0371	0372	3372 \$ .00
c. Caballos comunes (de sangre mixta)	<input type="checkbox"/>	0381	0382	3382 \$ .00
3. Burros y burritos . . . . .	<input type="checkbox"/>	0383	0384	3384 \$ .00
4. Ovejas . . . . .	<input type="checkbox"/>	0363	0364	3364 \$ .00
5. Cabras . . . . .	<input type="checkbox"/>	0366	0367	3367 \$ .00
6. Colmenas de abejas . . . . .	<input type="checkbox"/>	0369		
7. Miel (galones) . . . . .	<input type="checkbox"/>		0373	3373 \$ .00
8. Conejos . . . . .	<input type="checkbox"/>	0375	0376	3376 \$ .00
9. Otros animales - Especifique				
0521	<input type="checkbox"/>	0378	0379	3379 \$ .00
10. Otros productos animales - Especifique				
0522	<input type="checkbox"/>			3380 \$ .00

**SECCIÓN 17 AGRICULTURA ORGÁNICA**

1. ¿Se vendió de esta finca algún producto identificado como ORGÁNICO en el 2012?

0027 1  **Sí** - Complete esta sección. 3  **No** - Pase a la SECCIÓN 18.

2. ¿Es esta finca, o parte de esta finca, certificada como orgánica por el Departamento de Agricultura de los Estados Unidos (USDA)?

0030 1  **Sí** 3  **No**

3. ¿Es esta finca, o parte de esta finca, certificada como orgánica por un gobierno local o una organización no gubernamental?

0031 1  **Sí** 3  **No**

4. ¿Cuál fue el valor total de las ventas por cultivos producidos y vendidos como **orgánicos** por esta finca en el 2012? Incluya heno, frutas, hortalizas, productos de invernaderos y granos . . . . .

Valor de Ventas (Dólares)
0964 \$ .00

5. ¿Cuál fue el valor total de las ventas por **animales y productos derivados producidos y vendidos como orgánicos** por esta finca en el 2012?. . . . .

0965 \$ .00
----------------

**SECCIÓN 18 EMPLEADOS AGRÍCOLAS**

1. ¿Cuántos empleados, en el 2012 - incluya miembros de su familia y trabajadores de oficina –

- a. Trabajaron menos de cinco meses en esta finca? - Excluya trabajo por contrato . . . . .
- b. Trabajaron cinco meses o más en esta finca? - Excluya trabajo por contrato . . . . .

Número de Empleados
0460
0461

2. ¿Cuántas familias de agregados o aparceros vivían aquí al 31 de diciembre de 2012? . . . . .

Número
0462

**SECCIÓN 19 PROGRAMAS AGRÍCOLAS, FEDERAL Y LOCAL**

1. ¿Participó esta finca en algún programa agrícola Federal o local en el 2012? Incluya participación en los Programas Conservation Reserve (CRP), Wetlands Reserve (WRP), Farmable Wetlands (FWP), Conservation Reserve Enhancement (CREP), así como cualquier programa de seguros Federal o local.

0029 1  **Sí** - Complete esta sección. 3  **No** - Pase a la SECCIÓN 20.

2. Cuerdas cubiertas y/o dinero recibido por –

a. Programa Conservation Reserve (CRP), Programa Wetlands Reserve (WRP), Programa Farmable Wetlands(FWP), Programa Conservation Reserve Enhancement (CREP) al 30 de Septiembre, 2012 . . .  Nada 

Cuerdas Enteras	Cent.	(Dólares)
0901		0902 \$ .00

b. Cuerdas en esta finca bajo una póliza de seguros en el 2012 . . . . . 

0903	
------	--

c. Pagos directos según definido bajo la Ley Agrícola del 2008 (2008 Farm Act). . .  Nada 

(Dólares)
0967 \$ .00

d. Pagos de otros programas agrícolas federales –  
INCLUYA:  
• *desastres y pérdidas de mercadeo* • *NAP (Non-Insured Assistance Program)*  
• *CSP (Conservation Security Program)* • *EQIP (Environmental Quality Incentives Program)*  
• *programas ganaderos* • *cualquier otro programa Federal.* . . . . . 

0968 \$ .00
-------------

e. Pagos por programas de seguros agrícolas del gobierno local . . . . . 

0393 \$ .00
-------------

f. Pagos de otros programas agrícolas del gobierno local (Subsidio Salarial, etc.) . . . . . 

0388 \$ .00
-------------

**SECCIÓN 20 INGRESO DE ACTIVIDADES RELACIONADAS A LA FINCA**

Informe la cantidad recibida antes de pagar los impuestos y los gastos en el 2012

1. Por servicios agrícolas provistos a otros (arando, sembrando, fumigando, recogiendo cosechas, preparando productos para el mercado, etc.) . . . . .  Nada 

(Dólares)
0385 \$ .00

2. Agroturismo y servicios recreativos (alquiler de terreno para acampar, excursiones, pasadías, u otras actividades recreativas en esta finca) . . . . . 

0386 \$ .00
-------------

3. Por rentar terrenos agrícolas a otros - Incluya pagos recibidos por alquilar el terreno para pastar ya sea por cabeza de ganado, pago mensual o cualquier otro arreglo. . . . . 

0387 \$ .00
-------------

4. Por venta de sub-productos de finca o de materiales de desperdicio tales como fertilizantes naturales (gallinaza), pulpa de café, etc. . . . . 

0389 \$ .00
-------------

5. Cualquier otro ingreso que esté relacionado con la producción agrícola en esta finca. Incluya renta y arrendamiento de maquinaria agrícola, camiones, animales, devolución de impuestos, etc. Especifique –  

0523
------

 . . . . . 

0969 \$ .00
-------------

**SECCIÓN 21 GASTOS DE PRODUCCIÓN**

Informe el total de gastos de producción incurridos por esta finca en el 2012.

	Nada	(Dólares)
1. Animales - Compra de ganado, cerdos, ovejas, cabras, caballos, pollitos, gallinas, etc. . . . .	<input type="checkbox"/>	0425 \$ .00
2. Alimentos - Para el ganado y aves de corral. Incluya compra de granos, heno, ensilaje, henilaje, pasto verde, mezclas o concentrados, etc. . . . .	<input type="checkbox"/>	0426 \$ .00
3. Medicamentos y drogas - Comprados para el ganado y las aves . . . . .	<input type="checkbox"/>	0427 \$ .00
4. Servicios de veterinaria - Incluya costos de medicinas y drogas administradas por el veterinario. . . . .	<input type="checkbox"/>	0428 \$ .00
5. Servicios profesionales - Incluya contables, agrónomos, etc. . . . .	<input type="checkbox"/>	0970 \$ .00
6. Semillas - Incluya compra de bulbos, plántulas y arbolitos . . . . .	<input type="checkbox"/>	0429 \$ .00
7. Abonos comerciales - Compra de abonos de todas clases. Incluya el costo de las aplicaciones . . . . .	<input type="checkbox"/>	0430 \$ .00
8. Gasolina, aceite y otros combustibles para uso de la finca - Incluya aceite diesel, gas LP, butano, propano, gas keroseno, aceite de motor, grasa, etc. . . . .	<input type="checkbox"/>	0431 \$ .00
9. Jornales y salarios pagados a empleados de la finca - Incluya dinero pagado por faenas agrícolas, incluyendo pagos a miembros de la familia, seguro social, pólizas de seguro, etc. Excluya trabajo por contrato. . . . .	<input type="checkbox"/>	0432 \$ .00
10. Trabajo por contrato - Incluya gastos incurridos por faenas agrícolas contratadas por un contratista, corporación o cooperativa . . . . .	<input type="checkbox"/>	0433 \$ .00
11. Servicios agrícolas especializados - El alquiler de maquinaria y mano de obra para tareas como arado, siembra, recogido de cosechas, etc. NO INCLUYE costos relacionados con aplicaciones de abonos ni agroquímicos - esos costos deben ser reportados en partidas 7 y 12 de esta sección. . . . .	<input type="checkbox"/>	0434 \$ .00
12. Agroquímicos y otros compuestos usados - Incluya costo de las aplicaciones . . . . .	<input type="checkbox"/>	0435 \$ .00
13. Gastos de reparación y mantenimiento de maquinaria . . . . .	<input type="checkbox"/>	0826 \$ .00
14. Gastos de reparación y mantenimiento de edificios . . . . .	<input type="checkbox"/>	0827 \$ .00
15. Consumo de agua - Agua utilizada para riego (sistema público o privado) . . . . .	<input type="checkbox"/>	0861 \$ .00
16. Consumo de electricidad - Incluya sólo el uso de electricidad relacionado con la finca . . . . .	<input type="checkbox"/>	0862 \$ .00
17. Interés sobre deudas - Incluya todos los gastos de interés relacionados con la finca. Excluya interés para préstamos de automóviles, hipotecas, etc. no relacionado con la finca. . . . .	<input type="checkbox"/>	0863 \$ .00
18. Todo otro gasto - Incluya pago por renta, impuestos sobre la propiedad, seguros, y todos los demás gastos relacionados con la producción agrícola. Excluya depreciación, gastos del hogar, y los gastos no asociados con la finca . . . . .	<input type="checkbox"/>	0436 \$ .00

12100178

**SECCIÓN 22 ABONOS, CAL, INSECTICIDAS U OTROS QUÍMICOS USADOS**

1. ¿Utilizó USTED abonos, cal, insecticidas u otros químicos en esta finca en el 2012? Incluya cal, fosfato de roca, y yeso como abonos comerciales.

0032 1  **Sí** - Complete esta sección. 3  **No** - Pase a la SECCIÓN 23.

		Área en que se aplicó	
		Cuerdas Enteras	Cent.
2. Terreno cultivable tratado con abonos comerciales - Excluya cuerdas tratadas con abonos orgánicos y terreno usado para pastoreo . . . . .	<input type="checkbox"/> Nada	0408	
3. Terreno en pastos en el que se aplicó abono comercial. . . . .	<input type="checkbox"/>	0410	
4. Terreno cultivable o en pastos en el que se aplicó estiércol, composta u otros productos orgánicos . . . . .	<input type="checkbox"/>	0411	
5. Terreno cultivable o en pastos en el que se aplicó productos químicos (fungicidas, herbicidas, insecticidas, nematicidas) usados para controlar –			
a. Insectos en los cultivos . . . . .	<input type="checkbox"/>	0412	
b. Enfermedades o plagas en los cultivos y huertos (añublo, tizón, hongos, etc.)	<input type="checkbox"/>	0414	
c. Malezas, yerbajos y matorrales en los cultivos y pastos cultivados. . . . .	<input type="checkbox"/>	0416	
d. Nemátodos en los cultivos . . . . .	<input type="checkbox"/>	0418	

**SECCIÓN 23 VALOR EN EL MERCADO DE LA TIERRA Y LOS EDIFICIOS**

Informe su mejor estimado del valor actual en el mercado de la tierra y los edificios –

		Valor Estimado (Dólares)
1. Todo el terreno y los edificios de su propiedad . . . . .	<input type="checkbox"/> Nada	0456 \$ .00
2. Todo el terreno arrendado y los edificios rentados DE otros. . . . .	<input type="checkbox"/>	0457 \$ .00
3. Todo el terreno arrendado y los edificios rentados A otros. . . . .	<input type="checkbox"/>	0458 \$ .00
4. Toda la maquinaria y el equipo localizado en esta finca al 31 de diciembre de 2012, aunque no sea suyo . . . . .	<input type="checkbox"/>	0455 \$ .00

**SECCIÓN 24 MAQUINARIA, EQUIPO Y EDIFICIOS**

Usando la siguiente lista, informe el número total de estructuras, maquinaria, implementos, equipo y otros que estén en función (aunque no sean suyos) y localizados en esta finca al 31 de diciembre del 2012.

		Nada	Número
<b>1. MAQUINARIA Y EQUIPO</b>			
a.	Automóviles, jeeps, camionetas y camiones . . . . .	<input type="checkbox"/>	0440
b.	Tractores de ruedas de goma . . . . .	<input type="checkbox"/>	0441
c.	Tractores de oruga . . . . .	<input type="checkbox"/>	0442
d.	Despulpadoras de café . . . . .	<input type="checkbox"/>	0444
e.	Secadoras de café (mecánicas) . . . . .	<input type="checkbox"/>	0445
f.	Glacial o plazoletas de café al sol . . . . .	<input type="checkbox"/>	0446
g.	Lavadoras mecánicas para café . . . . .	<input type="checkbox"/>	0447
h.	Ordeñadoras mecánicas . . . . .	<input type="checkbox"/>	0448
i.	Tanques para enfriar la leche . . . . .	<input type="checkbox"/>	0449
j.	Plantas auxiliares de energía eléctrica . . . . .	<input type="checkbox"/>	0450
<b>2. EDIFICIOS - Indique uso principal</b>			
a.	Edificios o ranchos para el ganado y las aves . . . . .	<input type="checkbox"/>	0451
b.	Edificios o estructuras para almacenar las cosechas . . . . .	<input type="checkbox"/>	0452
c.	Edificios para proteger la maquinaria . . . . .	<input type="checkbox"/>	8253
d.	Umbráculos . . . . .	<input type="checkbox"/>	0829
e.	Casas para agregados y otros empleados de la finca . . . . .	<input type="checkbox"/>	0454

**SECCIÓN 25 PRÁCTICAS AGRÍCOLAS**

1. En cualquier momento durante el 2012 -

a. ¿Utilizó una computadora para la administración de sus operaciones agrícolas? 1019 1  Sí 3  No

b. ¿Tuvo acceso y/o utilizó la Internet en la operación o en la vivienda del operador principal?

1020 1  **Sí** - Con acceso al internet por (marque todos que aplican)

1121  Servicio telefónico

1125  Servicio móvil de banda ancha

1122  Servicio DSL

1126  Servicio por satélite

1123  Servicio de cable

1127  Banda ancha sobre líneas eléctricas

1124  Servicio de fibra óptica

1128  Otro - especifique ☒

3  **No** - Continúe

0524

c. ¿Usó 5,000 galones o más de agua (en un solo día) para cualquier propósito? 1021 1  Sí 3  No

d. ¿Utilizó algún equipo para manejo de desperdicios? 1022 1  Sí 3  No

e. ¿Utilizó charcas de oxidación? 1023 1  Sí 3  No

f. ¿Estuvo esta finca ubicada en una Reserva Agrícola? 1024 1  Sí 3  No

**SECCIÓN 26 TIPO DE ORGANIZACIÓN**

1. Marque (X) la alternativa que mejor describía esta finca para el 2012.

0390 1  Propietario individual o finca familiar - Excluya las sociedades y corporaciones.

2  Sociedad - Cualquier tipo

3  Corporación - Cualquier tipo

4  Otro - especifique ☒

0525

**SECCIÓN 27 PRODUCCIÓN DE ENERGÍA EN LA FINCA**

1. Durante el 2012, ¿existía algún sistema de producción de energía renovable (sin tener en cuenta la propiedad del mismo) en la finca?

3601 1  **Sí** - Indique los tipos. 3  **No** - Pase a la pregunta 2

Si existía, marque el tipo(s) que aplique -

3603 1  Paneles Solares

3614 3  Energía geotérmica

3616 5  Digestor de metano

3604 2  Turbinas de viento

3615 4  Pequeña central hidroeléctrica

3618 6  Otro, especifique ☒

0526

2. ¿Hubo, en el terreno de esta operación, algún arreglo con otros sobre "derechos al viento"?

3607 1  **Sí**

3  **No**

12100202



**SECCIÓN 28 CARACTERÍSTICAS DEL AGRICULTOR**

Para este informe censal el agricultor es aquella persona que administra, o es dueña de la finca, o posee el poder de tomar las decisiones diarias en el manejo de esta finca, incluyendo administradores a sueldo.

1. ¿Cuántas personas tomaban decisiones administrativas en esta finca en el año 2012?  
Añote el número, incluyéndose a usted .....

Número Total de Agricultores
0972

a. Del total, ¿cuántas son mujeres? .....

Número
0973

2. Conteste las siguientes preguntas para hasta tres de los agricultores de esta finca al 31 de diciembre del 2012.

	Agricultor Principal o de Mayor Rango	Agricultor 2	Agricultor 3
a. Nombre .....			
b. Sexo .....	0825 1 <input type="checkbox"/> Masc. 3 <input type="checkbox"/> Femenino	0987 1 <input type="checkbox"/> Masc. 3 <input type="checkbox"/> Femenino	0988 1 <input type="checkbox"/> Masc. 3 <input type="checkbox"/> Femenino
c. ¿En qué tipo de negocio recibió usted el 50 por ciento o más de su ingreso anual durante el 2012? .....	0974 <b>Marque (X) sólo uno</b> 1 <input type="checkbox"/> Negocio agrícola 3 <input type="checkbox"/> Negocio no agrícola	0989 <b>Marque (X) sólo uno</b> 1 <input type="checkbox"/> Negocio agrícola 3 <input type="checkbox"/> Negocio no agrícola	0990 <b>Marque (X) sólo uno</b> 1 <input type="checkbox"/> Negocio agrícola 3 <input type="checkbox"/> Negocio no agrícola
d. ¿Es una persona jubilada o retirada de otro trabajo o negocio? .....	0975 1 <input type="checkbox"/> Sí 3 <input type="checkbox"/> No	0991 1 <input type="checkbox"/> Sí 3 <input type="checkbox"/> No	0992 1 <input type="checkbox"/> Sí 3 <input type="checkbox"/> No
e. ¿Cuál es el grado escolar más alto completado por el agricultor? .....	0397 <b>Marque (X) sólo uno</b> 1 <input type="checkbox"/> Ninguno 2 <input type="checkbox"/> Escuela Elemental (Grados 1 - 6) 3 <input type="checkbox"/> Escuela Secundaria (Grados 7 - 12) 4 <input type="checkbox"/> Diploma de Escuela Superior o (GED) 5 <input type="checkbox"/> Algunos años de Universidad 6 <input type="checkbox"/> Colegio - Grado de Bachillerato 7 <input type="checkbox"/> Maestría o doctorado	0993 <b>Marque (X) sólo uno</b> 1 <input type="checkbox"/> Ninguno 2 <input type="checkbox"/> Escuela Elemental (Grados 1 - 6) 3 <input type="checkbox"/> Escuela Secundaria (Grados 7 - 12) 4 <input type="checkbox"/> Diploma de Escuela Superior o (GED) 5 <input type="checkbox"/> Algunos años de Universidad 6 <input type="checkbox"/> Colegio - Grado de Bachillerato 7 <input type="checkbox"/> Maestría o doctorado	0994 <b>Marque (X) sólo uno</b> 1 <input type="checkbox"/> Ninguno 2 <input type="checkbox"/> Escuela Elemental (Grados 1 - 6) 3 <input type="checkbox"/> Escuela Secundaria (Grados 7 - 12) 4 <input type="checkbox"/> Diploma de Escuela Superior o (GED) 5 <input type="checkbox"/> Algunos años de Universidad 6 <input type="checkbox"/> Colegio - Grado de Bachillerato 7 <input type="checkbox"/> Maestría o doctorado
f. ¿Cuántos días trabajó el agricultor fuera de la finca en el 2012? Incluya días cuando trabajó por lo menos 4 horas por día en labores fuera de la finca, incluyendo trabajo agrícola para otra finca donde se le pagó .....	0398 <b>Marque (X) sólo uno</b> 1 <input type="checkbox"/> Ninguno 2 <input type="checkbox"/> 1 - 49 días 3 <input type="checkbox"/> 50 - 99 días 4 <input type="checkbox"/> 100 - 199 días 5 <input type="checkbox"/> 200 días o más	0995 <b>Marque (X) sólo uno</b> 1 <input type="checkbox"/> Ninguno 2 <input type="checkbox"/> 1 - 49 días 3 <input type="checkbox"/> 50 - 99 días 4 <input type="checkbox"/> 100 - 199 días 5 <input type="checkbox"/> 200 días o más	0996 <b>Marque (X) sólo uno</b> 1 <input type="checkbox"/> Ninguno 2 <input type="checkbox"/> 1 - 49 días 3 <input type="checkbox"/> 50 - 99 días 4 <input type="checkbox"/> 100 - 199 días 5 <input type="checkbox"/> 200 días o más
g. ¿Vivió el agricultor en esta finca en algún momento durante el 2012? .....	0395 1 <input type="checkbox"/> Sí 3 <input type="checkbox"/> No	0997 1 <input type="checkbox"/> Sí 3 <input type="checkbox"/> No	0998 1 <input type="checkbox"/> Sí 3 <input type="checkbox"/> No
h. ¿En qué año comenzó el agricultor a operar esta finca? .....	0394	0999	1000

12100210

	Agricultor Principal o de Mayor Rango	Agricultor 2	Agricultor 3
i. ¿Cuál era la edad del agricultor al 31 de diciembre del 2012? . . . . .	0396 <input type="text"/> años	1001 <input type="text"/> años	1002 <input type="text"/> años
j. ¿Es el agricultor Puertorriqueño, o de ascendencia española, hispana o latina, tal como Mexicana o Cubana? . . . . .	0976 Puertorriqueño, o de ascendencia española, hispana o latina 1 <input type="checkbox"/> Sí 3 <input type="checkbox"/> No	1003 Puertorriqueño, o de ascendencia española, hispana o latina 1 <input type="checkbox"/> Sí 3 <input type="checkbox"/> No	1004 Puertorriqueño, o de ascendencia española, hispana o latina 1 <input type="checkbox"/> Sí 3 <input type="checkbox"/> No
	0977 Marque (X) sólo uno <input type="checkbox"/> Blanca	1005 Marque (X) sólo uno <input type="checkbox"/> Blanca	1006 Marque (X) sólo uno <input type="checkbox"/> Blanca
	0978 <input type="checkbox"/> Negra o Africana-Americana	1007 <input type="checkbox"/> Negra o Africana-Americana	1008 <input type="checkbox"/> Negra o Africana-Americana
k. ¿Cuál es la raza del agricultor? . . . . .	0979 <input type="checkbox"/> Asiática	1009 <input type="checkbox"/> Asiática	1010 <input type="checkbox"/> Asiática
	0980 <input type="checkbox"/> Natural de Hawaii o Alguna Otra Isla del Pacífico	1011 <input type="checkbox"/> Natural de Hawaii o Alguna Otra Isla del Pacífico	1012 <input type="checkbox"/> Natural de Hawaii o Alguna Otra Isla del Pacífico
	0981 <input type="checkbox"/> Indio Americano o Natural de Alaska	1013 <input type="checkbox"/> Indio Americano o Natural de Alaska	1014 <input type="checkbox"/> Indio Americano o Natural de Alaska
l. ¿Cuántas personas vivían con el agricultor en el 2012? . . . . .	Número de personas viviendo en el hogar del agricultor 0982 <input type="text"/> años	Número de persona viviendo en el hogar del agricultor 2. Entre "0" si este agricultor fue incluido en la columna anterior. 1015 <input type="text"/> años	Número de personas viviendo en el hogar del agricultor 3. Entre "0" si este agricultor fue incluido en la columna 1 o 2. 1016 <input type="text"/> años
m. ¿Es este agricultor un administrador a sueldo de esta finca? . . . . .	0983 1 <input type="checkbox"/> Sí 3 <input type="checkbox"/> No	1017 1 <input type="checkbox"/> Sí 3 <input type="checkbox"/> No	1018 1 <input type="checkbox"/> Sí 3 <input type="checkbox"/> No
<b>INGRESO</b>	<b>Número</b>		
3. ¿Cuántas familias se beneficiaron del ingreso neto de esta finca en el 2012? . . . . .	0984 <input type="text"/>		
4. ¿Cuál fue el ingreso total del hogar del agricultor principal en el 2012? Incluya ingreso neto agrícola, jornales o salarios de otras fuentes, seguro social, inversiones, etc. 0985			
1 <input type="checkbox"/> Menos de \$20,000	3 <input type="checkbox"/> \$40,000 a \$59,999	5 <input type="checkbox"/> \$80,000 a \$99,999	
2 <input type="checkbox"/> \$20,000 a \$39,999	4 <input type="checkbox"/> \$60,000 a \$79,999	6 <input type="checkbox"/> \$100,000 o más	
5. ¿Qué porcentaje del ingreso total en el hogar del agricultor principal procedió de esta finca en el 2012? . . . . .	<b>Porcentaje (%)</b>		
	0986 <input type="text"/>		

**SECCIÓN 29 VERIFICACIÓN**

1. ¿Será posible que la información en este cuestionario sea duplicada en otro cuestionario bajo otro nombre o dirección distinta?

0831 1  **Sí** - Provea el otro nombre y/o la dirección 3  **No** - Pase a la partida 2.

Nombre y apellidos  
0530

Dirección  
0531

Municipio  
0532

Código Postal  
0533

P.R.

2. ¿Tiene USTED (la persona nombrada en la etiqueta) alguna otra finca? Para obtener un total de fincas más preciso, es importante que el Censo Agrícola conozca de sus otras fincas.

0832 1  **Sí** - Continúe 3  **No** - Pase a la partida 3

a. ¿Recibió USTED un formulario Censal de 2012 para esa finca adicional?

0833 1  **Sí** - Pase a la partida 2b 3  **No** - A continuación, dé la siguiente información para la finca

Nombre  
0534

Código de Área y Número de Teléfono  
0835  -  -

b. ¿Incluyó USTED toda la información para la finca adicional en ESTE INFORME? Independientemente de su respuesta, NO haga ningún cambio a los datos incluidos en este informe.

0836 1  **Sí** 3  **No**

3. A continuación, favor de anotar la información sobre la persona que llenó este formulario.

Nombre y apellidos  
0470

Código de Área y Número de Teléfono  
0471  -  -

Fecha (MM-DD-AÑO)  
0472  -  -

12100236

## GRACIAS POR SU COOPERACIÓN

¿Preguntas? Llámenos gratuitamente al 1-866-716-5655

El Servicio Nacional de Estadísticas Agrícolas (NASS, por sus siglas en inglés) ofrece una amplia variedad de información sobre la agricultura. Visite nuestra página en la Internet [www.nass.usda.gov](http://www.nass.usda.gov)

Segun el "Paperwork Reduction Act" del 1995, ninguna persona viene obligada a contestar formulario alguno a menos que el mismo despliegue un número de control, OMB. El numero de control OMB valido para este formulario es el 0535-0226. El tiempo requerido para completar este formulario se estimó en unos 30 minutos.

12100244

## SERVICIO NACIONAL DE ESTADÍSTICAS AGRÍCOLAS INSTRUCCIONES para completar el Censo de Agricultura de Puerto Rico: 2012

**Quien debe dar la Información - Se requiere respuesta de toda persona que reciba un formulario**, incluyendo, individuos, propietarios, inquilinos, sociedades, corporaciones, instituciones, y aun de aquellos quienes ya no tienen fincas, para poder obtener un cuadro claro y preciso de la situación agrícola del país. Favor de completar el formulario que se le incluye y devuélvalo en el sobre pre dirigido que se le provee. Si usted recibió formularios duplicados, favor de devolverlos también dentro de este sobre. Si necesita ayuda llame GRATUITAMENTE al 1-866-716-5655. Para servirle mejor, nuestro asistente le preguntará por el número de 11 dígitos, impreso en el formulario en el área de la dirección, directamente sobre su nombre. Necesitamos que nos devuelvan TODOS los formularios aunque usted no haya trabajado en la agricultura.

**Devuelva su formulario completado en o antes del 4 de febrero de 2013.**

**Si usted nunca fue agricultor** - Escriba "Nunca he sido agricultor" debajo del área con su nombre y dirección y devuelva el formulario.

**Si usted se retiró de la agricultura en el 2012** - Complete el formulario para el tiempo trabajado durante el año. Escriba "Retirado en 2012" y anote la fecha en que se retiró en el área debajo de su nombre y dirección. Si conoce el nombre y la dirección de la persona que le sucedió, favor de anotarlo cerca de su nombre, en este formulario.

**Si usted es sólo un propietario, que NO trabaja la finca, o que no la trabajó en el 2012** - Escriba "No trabajo la finca" debajo del área con su nombre y dirección. Provea el nombre y la dirección de los arrendatarios en la Sección 1, partida 5 y devuelva el formulario.

**Si usted recibió más de un formulario para la misma finca** - Complete solamente UNO para la finca. Escriba "Duplicado" en el área de la dirección de cada formulario extra. Devuelva todos los formularios en un solo sobre, incluyendo el completado por usted. De esta manera podremos corregir nuestros records.

**Si usted tiene más de una finca** - Debe haber recibido un formulario para cada finca o puede que haya recibido un solo formulario. Si este es el caso, favor de llamar al 1-866-716-5655. No provea información para las otras fincas en un solo formulario.

**Operaciones en sociedad** - Llene un sólo formulario censal para cada finca u operación agrícola realizada en sociedad con otros. Incluya en el mismo la parte que le corresponde a cada socio participante.

**Como hacer sus anotaciones en el formulario** - Tenga la bondad de escribir sus respuestas en los espacios o encasillados correspondientes o en la línea correcta usando siempre las unidades de medir requeridas: tales como: toneladas, libras, quintales, etc. Anote cualquier explicación aclaratoria en el margen, al lado de la respuesta. Para aclarar dudas, llame gratuitamente al 1-866-716-5655.

Para toda anotación que requiere valor de venta anote dólares únicamente.

Por ejemplo, \$1,714.25                      Valor de ventas  
debe ser informado                      (Dólares)  
como se Indica                       \$1,714

No incluya fracciones en sus respuestas. Las fracciones de cuerdas deben informarse en centésimos bajo la columna "Cent." Si usted no recuerda cifras exactas, por favor anote su mejor estimado.

**Cómo llenar el formulario** - Estas instrucciones están organizadas por secciones siguiendo el mismo orden que sigue cada sección de su formulario.

**Identificación del formulario** - Nos referimos al número de 11 dígitos impreso en el área con el nombre y la dirección.

**Nombre y dirección del agricultor** - Si es necesario, corrija su nombre y la dirección. Verifique que el nombre y la dirección es el de la persona que está a cargo de la finca u operación agrícola. Haga los cambios necesarios en letra de molde.

Necesitamos saber la dirección postal o sea, la dirección donde recibe su correspondencia. Esta puede ser la de su residencia o la dirección de su oficina principal en la finca.

### **Sección 1 - TOTAL DE CUERDAS EN EL 2012**

Esta sección determina la cantidad de terreno para la cual usted debe informar las actividades agrícolas. Incluya en esta sección todo el terreno asociado con la siembra y/o crianza en cualquier época durante el 2012.

**Partida 1 - Todo terreno de SU propiedad** - Informe todo terreno que usted y/o su esposa(o) poseía(n) bajo título de propiedad, hipoteca, contrato de compra, por ley de herencia, como heredero de una herencia sin dividir, o que era propiedad de la sociedad, corporación u otra organización para la cual usted está llenando este formulario censal.

**Partida 2 - Todo terreno rentado (o arrendado) DE OTROS - Informe todo terreno rentado por usted. Incluya:**

- Terreno rentado de otros mediante el pago en efectivo.
- Terreno trabajado a base de compartir la producción (a medias).
- Terreno (propiedad de otro) pero que usted utiliza libre de costo.
- Terreno del gobierno rentado o arrendado a base de cuerdas.

**Partida 3 - Todo terreno rentado (o arrendado) A OTROS - INCLUYA** en la partida todo terreno rentado a otros para cualquier otro propósito, siempre y cuando el terreno sea parte del total Incluido en las partidas 1 y 2.

**Partida 4 - Cuerdas en esta finca** - Esta es toda la tierra que usted trabajó durante el 2012. El resto del formulario deberá cubrir solamente aquellas operaciones efectuadas en las cuerdas reportadas en la partida 4.

**Si usted cosechó algún cultivo o crió algunos animales o aves en "esta finca" en el año 2012** - usted debe completar el formulario del censo.

Si usted no estaba envuelto en ninguna actividad agrícola - en la primera página, cerca de la dirección, dé una breve explicación tal como "retirado, vendió la finca", etc., y devuelva el formulario en el sobre que se le incluye.

**Si la partida 4 es cero ("0") cuerdas en esta finca y:**

Todas sus tierras fueron rentadas (o arrendadas) por otra persona o si fueron operadas por un medianero - usted no tiene que completar TODO el formulario censal. Pase a la Sección 1, partida 5, Terreno rentado A Otros. Escriba el nombre, la dirección y la cantidad de cuerdas de la persona(s) que rentó (arrendó) su tierra o que la operaba a medias. Devuelva el formulario en el sobre que se le incluye.

**Partida 5 - Terreno rentado "A Otros"** - Provea el nombre y la dirección de los arrendatarios.

**Partida 6 - Localización de la actividad agrícola para esta finca** - En esta partida queremos saber el/los barrio(s) y municipio(s) donde estuvieron localizadas sus operaciones agrícolas en el 2012. Escriba el barrio y municipio principal (la porción que produjo la mayoría de sus ventas) en la primera línea de esta partida. Anote cualquier otro municipio(s) en las líneas correspondientes. Por favor, anote la cantidad de cuerdas para cada localización. La suma total de cuerdas y centésimas reportadas tiene que ser igual a la reportada en la partida 4 "Cuerdas en esta finca".

### **Sección 2 - USO DE TERRENO**

- Terreno cultivado - Incluya todas las cuerdas de las que se cosechó algún cultivo durante el año. Incluya el área en árboles, viveros e invernaderos (umbráculos). Además todo terreno de donde se cortó pasto para alimentar el ganado. Si se cosecharon dos o más cultivos de las mismas cuerdas, estas cuerdas deberán ser informadas sólo una vez.
- Tierra no cultivable usada sólo para pastoreo-Aunque usado para pastar, este terreno puede usarse para sembrar en cualquier momento.
- Terreno cultivable - No en uso, bajo tratamiento para mejorar el suelo.
- Terreno cultivable - Terreno donde se perdieron las cosechas debido a sequías, huracanes, plagas, etc.
- Terreno en descanso - Esta partida se aplica a terreno cultivable que no está en uso, (barbechos).

**Partidas 2 a la 4 - Terreno no cultivable** - Cualquier terreno en pasto que NO ha sido cultivado y que no es considerado como pastos naturales deberá ser informado en estas partidas. También se incluyen terrenos con árboles, bosques y malezas así como terreno ocupado por edificios, lagos, caminos, charcas, etc.

**Partida 5 - Total de cuerdas en esta finca** - Esta partida debe ser igual a la suma de las cantidades que anotó en las partidas 1 a la 4. Además, debe ser igual al total que se anotó en la Sección 1, partida 4.

### **Sección 3 - RIEGO**

Se requiere información sobre riego en esta finca durante el año. Si usó riego durante el 2012, indique el tipo principal de riego utilizado. Utilizando cualquiera de las dos medidas, galones o metros cúbicos, provea su mejor estimado sobre la cantidad de agua utilizada durante el año. Informe las cuerdas (no el número de veces que se regaron) que fueron regadas utilizando un sistema público y las cuerdas regadas utilizando sistema privado. Si utilizó un sistema privado, marque la fuente principal de abasto de agua para regar.

#### **Secciones 4 a la 11 - SIEMBRAS Y COSECHAS**

Informe sólo siembras y cosechas producidas en las cuerdas y centésimos que usted reportó en la Sección 1, partida 4 "Cuerdas en esta finca". No incluya ninguna otra cosecha(s) producida en tierras rentadas o arrendadas a otros o tierras trabajadas a medias por otros durante el 2012.

**Cuerdas cosechadas** - Anote las cuerdas cosechadas durante el año 2012 en las columnas correspondientes.

**Cantidad cosechada** - Las unidades de medir impresas en el formulario son aquellas más comúnmente usadas en Puerto Rico. Si usted usa una unidad de medida diferente a la impresa en el formulario, por favor convierta dicha unidad a la unidad de medida usada en el formulario para indicar la cantidad cosechada. Más adelante se dan varios ejemplos de cómo informar los cultivos cosechados y las unidades de medidas usadas.

**NOTA** - El valor bruto de los cultivos vendidos durante el 2012 debe ser informado en la Sección 19.

#### **Sección 4 - GRANOS O LEGUMBRES**

Es práctica común sembrar habichuelas y maíz, café y plátanos, u otros cultivos en el mismo terreno. Es importante que anote el área total para cada producto cosechado en la Sección 4, pero cuando llene la Sección 2, Uso de Terreno, informe las cuerdas intercaladas sólo una vez.

Por ejemplo, si cuatro cuerdas fueron sembradas de maíz y habichuelas verdes, anote cuatro cuerdas en la partida 2 para maíz y cuatro cuerdas para habichuelas verdes. En la Sección 2, partida 1&, sólo debe informar cuatro cuerdas, ya que ambos productos fueron cosechados en el mismo terreno.

#### **Sección 5 - CAFÉ, PIÑAS, PLÁTANOS Y GUINEOS**

Informe el número de arbustos de café o de matas de piña, plátanos y guineos, en producción y aquellos nuevos, que tiene en su finca. Informe el café en quintales, las piñas en toneladas, los plátanos y los guineos en millares. Si fuese necesario, use los siguientes factores de conversión:

1 tonelada = 2,000 libras (lbs.)  
1 quintal (qq) = 100 libras (lbs.)

#### **Sección 6 - HENO Y COSECHAS DE FORRAJE**

Informe el total de cuerdas cosechadas así como las cuerdas bajo riego en el 2012. Informe las cuerdas cosechadas, la cantidad cosechada y el total de cuerdas bajo riego para el tipo de heno seco según listado. Si hubiese alguna otra clase de heno seco, anote aquella información en la línea "Otro heno seco." Si es necesario, convierta "pacas" a libras. Si cosechó pasto verde o heno para forraje de las variedades listadas, reporte las cuerdas y libras en la Línea 11. Reporte cualquier otra cosecha de pasto verde y ensilaje en la Línea 12. Incluya el total de cuerdas en pasto que ya fue cortado para alimentar su propio ganado. Reporte el valor de ventas por todo el heno seco, pasto verde, y ensilaje realizado de esta finca en el 2012.

#### **Sección 7 - PLANTAS ORNAMENTALES, FLORES, GRAMAS, SEMILLAS Y ARBOLITOS**

Informe el área total y el área bajo riego dedicados a las plantas ornamentales, flores, gramas, semillas y arbolitos en la Partida 2. Informe el total de cuerdas (cuerdas enteras y centésimos) de campo abierto y pies cuadrados bajo protección (vidrio, sarán o plástico) para el área total y el área bajo riego. En la Partida 3, informe el área usado (pies cuadrados bajo protección y/o cuerdas de campo abierto) y el valor de ventas para cada cultivo alistado que cultivó en el año 2012.

#### **Sección 8 - HORTALIZAS Y MELONES**

Informe el total de cuerdas cosechadas en la Partida 2. Si se utilizó un sistema de riego, informe el área bajo riego también en la Partida 2. Esta sección se refiere a hortalizas cosechadas tradicionalmente, NO en hidropónicos. En la Partida 3, anote las cuerdas cosechadas en la columna 1, la cantidad cosechada (lbs.) en la columna 2, y el valor de ventas de ese cultivo en la columna 3.

#### **Sección 9 - SIEMBRAS HIDROPÓNICAS**

Esta sección se refiere a la producción de hortalizas o cualquier otro producto utilizando métodos hidropónicos, normalmente bajo protección o umbráculos. Informe los pies cuadrados y la cantidad cosechada según se pide, en la Partida 2. Informe el valor de ventas para todos cultivos hidropónicos en la Partida 3.

#### **Sección 10 - FRUTAS**

Marque el encasillado apropiado para indicar si usted cultivó o no, frutas o cocos. Si contestó que "SI", complete la Partida 2 anotando las cuerdas totales sembradas en árboles frutales (incluyendo palmas de coco y las enredaderas) y el total de estas cuerdas bajo riego en el 2012. Siga las instrucciones que se le dan.

**Partida 3, columnas 1 a 5** - Para cada cultivo, anote el número de árboles o plantas, área sembrada, cantidad cosechada, y valor de ventas. Columnas 1 y 2 - reporte el total de árboles nuevos (no productivo) y el total de árboles productivos que hay en esta finca. Columna 3 - anote el área sembrado en ese cultivo. Si dos cosechas fueron sembradas juntas en las mismas cuerdas y al mismo tiempo, anote el total de cuerdas en que se están produciendo las frutas. Por ejemplo: si un agricultor tiene 20 cuerdas sembradas en árboles de chinás y en las mismas 20 cuerdas tiene café sembrado bajo la sombra de los árboles de chinás, anote 20 cuerdas en la línea de naranjas (chinás). Además 20 cuerdas deben anotarse en la partida (café bajo sombra) de la Sección 5. Columna 4 - informe la cantidad cosechada en el 2012, reportando en cientos o libras como indicada.

#### **Sección 11 - RAÍCES Y TUBÉRCULOS (FARINÁCEOS)**

Si usted cosechó raíces y/o tubérculos, informe el total de cuerdas utilizadas para estos cultivos así como las cuerdas bajo riego en el 2012. Por cada cultivo cosechado, informe las cuerdas cosechadas, la cantidad cosechada (en quintales), y el valor de ventas. La partida "Otros" podría incluir, papas, chayotes, etc. NO incluya plátanos ni guineos. Estos son incluidos en la Sección 5.

#### **Secciones 12 a la 16 - GANADO, AVES, CERDOS, ACUICULTURA, OTROS ANIMALES Y SUS PRODUCTOS**

INFORME todos los animales que había en esta finca el día 31 de diciembre de 2012; aquellos que eran de su propiedad y los que usted cuidaba para otros.

NO INFORME animales que se mantenían en terrenos que usted rentó a otros en cualquier época durante el año. Por ejemplo: 1) Animales vendidos de otros lugares. 2) Animales que eran de su propiedad pero que estaban siendo cuidados y fueron vendidos en otra finca o lugar, propiedad de otra persona. 3) Animales comprados y revendidos antes de los 30 días de haber sido comprados. Este tipo de compra y venta son consideradas como transacciones de "negociante."

#### **Sección 12 - GANADO VACUNO**

Informe todo el ganado vacuno, ya sea lechero o de engorde, que usted vendió durante el año y el que poseía el día 31 de diciembre de 2012. Informe como vacas de engorde, las vacas que no fueron usadas para producir leche. Las vacas jóvenes son frecuentemente llamadas novillas; cuéntelas como vacas si han parido por primera vez. Al referirnos a novillas o becerras las definimos como ganado hembra que no ha parido todavía.

**Inventario** - Note que su inventario debe ser informado en las partidas 2, 3 y 4. Observe que la suma de las cantidades anotadas en esas partidas debe ser igual a la cantidad total reportada en la partida 5. Informe por separado el ganado de leche y el de carne o engorde según se indica.

**Partidas 6 y 7 - Ventas** - Reporte el ganado vacuno vendido en el 2012 o llevado de esta finca o vaquería y el valor de ventas. Informe como vendido todo el ganado llevado de esta finca o vaquería en el 2012, bien que haya sido vendido, negociado a cambio de otro producto, o en pago de servicios recibidos. En la partida 6 informe todas las becerras y becerros menores de 8 meses y de menos de 500 lbs de peso, vendidas, durante el año. En la partida 7, informe todo ganado mayor de 8 meses y de 500 lbs o más. No incluya animales comprados y revendidos antes de los 30 días.

**Partida 8 - Cuartillos** - En Puerto Rico, al litro se le llama a veces "cuartillo". Anote la cantidad de cuartillos de leche que se entregaron durante el año a plantas de pasteurizar, firmas comerciales y aquellos vendidos a individuos particulares y el valor de ventas de los cuartillos vendidos.

Anote el valor bruto en el mercado de todos los productos lácteos vendidos, tales, como: leche, queso, crema, etc., vendidos de esta finca o vaquería durante el año. Debe informarse el valor total de la venta de estos productos antes de descontarse el costo de transporte y cuotas cooperativas.

#### **Sección 13 - AVES DE CORRAL**

Informe cualquier ave que usted vendió durante el año y el que tenía en esta granja el día 31 de diciembre de 2012, en las partidas 2 a la 8 de esta Sección, según se indica.

Incluya los pollos mantenidos bajo contrato y que fueron transportados de la granja durante el año. Su mejor estimado de la cantidad vendida sería aceptado para informar las aves que han sido criadas bajo contrato. En la partida 9 informe el número de aves incubadas en la granja. Informe la cantidad de docenas de huevos de mesa o huevos fértiles vendidas ollevadas de la granja durante el año, en las partidas 10a y 10b.

**Valor de ventas** - Informe el valor en el mercado de cada categoría de aves y huevos vendidos durante el año. NO descuenta los impuestos o cualquier otro gasto de producción o mercadeo tales como alimento, electricidad, trabajo o transporte. Dé su mejor estimado del valor en el mercado de los pollos o h u e v o s v o s p r o d u c i d o s b a j o c o n t r a t o y q u e s e a c a r r e a r o n d e e s t a g r a n j a , y l a p a r t e q u e l e t o c a a l a r r e n d a d o r e n l a v e n t a d e l o s p o l l o s o l o s h u e v o s .

#### **Sección 14 - CERDOS Y CERDITOS**

Informe los cerdos y cerditos de todas las edades que había en esta finca el día 31 de diciembre de 2012, así como el número vendido durante el año y su valor bruto de ventas.

**Inventario** - Note que su Inventario debe ser informado en las partidas 2a la 4. Observe que la suma de las cantidades anotadas en las partidas 2a y 2b más las partidas 3a y 3b debe ser iguala la cantidad reportada en la partida 4.

**Partida 2** - Cerdos y cerditos para crianza - En la partida 2 informe por separado los padrotes, cerdas, y los crios de todas las edades, los cuales serán retenidos para crianza.

**Partida 3** - Cerdos y cerditos para venta - Informe el número de cerdos y cerditos en la finca y el total vendido durante el año.

**Partida 4** - Indique la cantidad total de cerdos y cerditos que hubo en la finca el 31 de diciembre de 2012.

**Valor de ventas** - Informe el valor en el mercado de los cerdos vendidos en el año, según las categorías indicadas en esta sección. El valor de estos animales debe ser el valor bruto antes de descontar el costo de los alimentos, cerdos comprados, gastos de mercadeo, etc. Si no sabe el número vendido o el precio de la venta, dé su mejor estimado.

#### **Sección 15 - ACUICULTURA**

Informe en esta sección peces o cualquier producto de acuicultura, tales como: tilapias, camarones, langostinos, etc., que usted tenía o vendió durante el año. Reporte el número de charcas y las cuerdas que ocupan en la partida 2. En la partida 3 indique el total de tanques o piscinas que usó sobre el terreno.

En la partida 4, indique que tipo de producto de acuicultura tenía o vendió durante el año. Reporte la cantidad vendida en libras (lbs.) o en número total de peces en caso de que sean ornamentales y el valor bruto en el mercado de cada producto, en las columnas correspondientes. Dé su mejor estimado para el valor de las ventas.

#### **Sección 16 - OTROS ANIMALES Y SUS PRODUCTOS**

Informe los animales listados y cualquier otro animal de la finca que no haya sido reportado en secciones anteriores. Incluya todos los animales que estaban en esta finca el día 31 de diciembre de 2012 en la columna 1 y el número vendido durante el año en la columna 2, y el valor de ventas en la columna 3. Si se especifica miel de abejas, anote los galones vendidos y el valor de ventas de miel producido en Puerto Rico únicamente.

**Valor de ventas** - El valor de venta de estos animales debe ser el valor bruto antes de descontar el costo de los alimentos, animales comprados, gastos de mercadeo, etc. Si no sabe el precio de venta, dé su mejor estimado.

#### **Sección 17 - AGRICULTURA ORGÁNICA**

Complete esta sección si se vendió cualquier producto identificado como orgánico en el 2012. Informe si la finca, o parte de la finca, está certificada como orgánica por el Departamento de Agricultura de los Estados Unidos o por un gobierno local u organización no gubernamental.

#### **Sección 18 - EMPLEADOS AGRÍCOLAS**

Informe todos los obreros empleados (Incluyendo miembros de su familia si se les pagó jornales) que trabajaron directamente en las operaciones agrícolas en esta finca por paga durante el año. Informe cada persona sólo una vez, aunque él/ella haya trabajado en diferentes ocasiones durante el año censal. También incluya aquellos trabajadores que llevaron los libros de cuentas para la operación agrícola.

NO INCLUYA:

1. Trabajadores que sólo hicieron trabajo de construcción u otro trabajo no relacionado con la producción de cosechas y crianza o cuidado de animales.
2. Empleados de un contratista, cooperativa, o negociante que llevó a cabo trabajo por contrato en esta finca. Incluya estos en la Sección 23, Partida 10, "Trabajo por contrato". Es importante diferenciar entre obreros que usted empleó y que trabajaron para usted durante el año, y trabajadores por contrato, los agregados y los medianeros.

Un agregado es una persona que vive en la finca. A él/ella se le ha dado una casa para vivirla y a veces un predio de terreno para que lo trabaje. Un medianero o aparcerero es una persona que trabaja el terreno mediante un arreglo con el operador de la finca (agricultor) y el cual recibe una parte de las cosechas, ganado, aves o cualquier otro producto agrícola a cambio de su labor.

En la partida 3, combine el número de familias de agregados y aparcereros que viven en esta finca. Anote el número de familias en esta finca al 31 de diciembre de 2012.

#### **Sección 19 - PROGRAMAS AGRÍCOLAS, FEDERAL Y LOCAL**

Complete esta Sección SÓLO si su finca participa de estos programas. NO Incluya dinero recibido por préstamos que usted tendrá que pagar más adelante.

**Partida 2a** - Informe todas las cuerdas cubiertas en el 30 de septiembre por los programas Federales CRP, WRP, FWP, Y CREP y los pagos recibidos por ellos.

**Partida 2b** - Informe todas las cuerdas cubiertas bajo cualquier póliza aseguradora de cultivos en el 2012.

**Partida 2c** - Informe todos pagos directos del gobierno Federal según definido bajo la Ley Agrícola del 2008. Si su finca participa del programa de subsidio salarial ofrecido por el Departamento de Agricultura del Estado Libre Asociado de Puerto Rico, indique la cantidad recibida durante el año en la **Partida 2f**.

#### **Sección 20 - INGRESO DE ACTIVIDADES RELACIONADAS A LA FINCA**

**Instrucciones generales** - Incluya en esta sección cualquier otro ingreso recibido por usted procedente de fuentes relacionadas con la finca. Estas anotaciones deben ser el Ingreso bruto antes de descontar los gastos por servicios, impuestos, seguros, etc.

**Partida 1** - Ingresos por servicios agrícolas provistos a otros - Anote el Ingreso bruto recibido por servicios agrícolas prestados por usted a otros durante el año. Incluya pagos en EFECTIVO recibidos por el arado de la tierra, fumigación, o cualquier otro trabajo realizado en otras fincas por el cual usted recibió pago.

**Partida 2** - Ingresos por agroturismo y servicios recreativos - Anote el ingreso bruto recibido por usted durante el año por servicios recreativos provistos a otros, tales como uso de los terrenos para cazar, pescar, acampar, alojamiento, jiras, u otros servicios recreativos.

**Partida 3** - Ingresos por rentar terrenos agrícolas a otros - Anote el ingreso bruto en EFECTIVO recibido por usted por la renta de terrenos agrícolas durante el año, incluya los pagos recibidos en efectivo pagados por día, semana, mes o anualmente, por el uso del terreno para mantener ganado, o por cualquier otro arreglo para el uso del terreno agrícola.

**Partida 4** - Ingresos por venta de subproductos de finca - Anote el ingreso bruto recibido durante el año por la venta de abonos naturales tales como: gallinaza, pulpa de café, composta, estiércol, o por la venta de esquejes u otros subproductos de finca.

#### **Sección 21 - GASTOS DE PRODUCCIÓN**

En las partidas 1 a 15, incluya los gastos incurridos por usted para la producción de cosechas, crianza de aves, cerdos, ganado y la elaboración de otros productos agrícolas en esta finca durante el año 2012. Sus mejores estimados son aceptables, si usted no sabe las cantidades exactas. Excluya gastos no relacionados a las operaciones de la finca.

**Partida 1** - Animales - Compra de cerdos, ganado, aves u otros animales criados o alimentados en esta finca. Informe el costo estimado cuando fueron traídos a esta finca. No incluya el costo de animales comprados y luego revendidos antes de los 30 días.

**Partida 2** - Alimentos - Informe el costo estimado de todos los aumentos que fueron suministrados por otros y usados en esta finca, incluyendo contratos para crianza de pollos, incluya el costo de alimento que se le dio al ganado mientras se mantenía bajo permiso en terreno para pastoreo, pero no incluya el costo de alimento que se le dio al ganado que fue alimentado fuera de este finca.

**Partida 3** - Medicamentos y drogas - Incluya medicinas compradas y administradas por usted al ganado y a las aves. No Incluya los gastos de veterinaria.

**Partida 4** - Servicios de veterinaria - Estos son los gastos incurridos por pagos por servicios profesionales al veterinario. No incluya medicinas compradas por usted sin la autorización del veterinario. Incluya el costo de las medicinas y drogas administradas por el veterinario.

**Partida 6** - Semillas - Compra de bulbos, plántulas, etc. No incluya el valor de semillas que se produjeron en esta finca.

**Partida 7** - Abonos comerciales- Compra de abonos para este finca. No incluya el costo de abonos comerciales o fertilizantes usados en terreno rentado a otros o en terreno trabajado por otros a medias.

**Partida 8** - Gasolina, aceite y otros combustibles - Incluya solo costos incurridos en combustibles para maquinarias y equipos utilizados en la finca.

**Partida 9** - Jornales y salarios pagados a empleados de la finca - Informe la cantidad bruta pagada en salarios y jornales a los trabajadores antes de hacer descuentos, por cualquier trabajo relacionado con las operaciones agrícolas en esta finca. Incluya en esta partida el Seguro Social y cualquier otro impuesto.

**Partida 10** - Trabajo por contrato - Incluya gastos por trabajo de la finca hecho por contratistas, corporaciones, etc., en base de contrato. No incluya gastos por trabajo hecho a cambio de otro trabajo o por trabajo doméstico o gastos incurridos en nuevas construcciones o en reparaciones hechas por empleados contratados para ese propósito.

**Partida 11** - Servicios agrícolas especializados - Informe el alquiler de maquinaria y mano de obra para tareas específicas como arado, siembra, recogido de cosechas, etc. NO INCLUYE costos relacionados con aplicaciones de abonos ni agroquímicos - esos costos deben ser reportados en las partidas 7 y 12 de esta sección.

**Partida 12** - Productos químicos agrícolas - Informe el costo total de productos químicos que se compraron durante el año, aún cuando se hayan hecho pagos parciales y aunque los productos químicos no se hayan usado en su totalidad. No incluya el costo de aplicar los productos químicos, de rentar la maquinaria, ni el costo de empleados bajo contrato.

**Partida 13** - Reparación y mantenimiento de maquinaria - Informe los gastos de reparación y mantenimiento de maquinaria y equipo relacionados con la finca.

**Partida 14** - Reparación y mantenimiento de edificios - Informe los gastos de reparación y mantenimiento de los edificios relacionados con la finca.

**Partidas 15 y 16 - Consumo de agua y electricidad** - Informe sólo los costos de agua y electricidad relacionados con la operación agrícola. NO INCLYA costos de agua y electricidad del hogar.

**Partida 18** - Todo otro gasto - Incluya cualquier gasto relacionado con la finca que no haya sido listado previamente tales como intereses pagados en la renta, etc.

#### **Sección 22** - ABONOS, CAL, INSECTICIDAS U OTROS QUÍMICOS

Informe las cuerdas sólo una vez en relación con cualquier abono o producto químico que se les haya aplicado, a pesar de que se le haya aplicado más de una vez.

**Partida 2 - Terreno cultivable tratado con abonos comerciales** - Anote el total de cuerdas abonadas sólo una vez, sin importar el número de aplicaciones que se le dio al terreno. Incluya aquí las aplicaciones de cal, fosfato de roca, y yeso.

**Partida 3 - Terreno en pastos tratado con abonos comerciales** - Aquí también debe anotarse el total de cuerdas abonadas sólo una vez, sin importar el número de aplicaciones que se le dio al terreno. Incluya aquí las aplicaciones de cal, fosfato de roca, y yeso.

**Partida 4 - Terreno cultivable o en pastos tratado con estiércol, composta u otros productos orgánicos** - Anote las cuerdas abonadas con estiércol de vaca, gallinaza, pulpa de café o cualquier otro fertilizante natural. Incluya las cuerdas sólo una vez.

**Partida 5 - Terreno cultivable o en pastos tratado con productos químicos** - En esta partida anote el número de cuerdas tratadas con productos químicos, para controlar los insectos en los cultivos, las plagas, las yerbas y los nemátodos. Las mismas cuerdas pueden ser anotadas para la aplicación de diferentes químicos. Sin embargo, no anote las cuerdas más de una vez para el mismo producto químico, no importa el número de aplicaciones.

#### **Sección 23** - VALOR EN EL MERCADO DEL TERRENO Y LOS EDIFICIOS

Informe su mejor estimado del valor en el mercado para el total de cuerdas reportado en la sección 1, partidas 1, 2, y 3, página 2. Incluya además el valor estimado de todos los edificios, entre ellos su vivienda.

#### **Sección 24** - MAQUINARIA, EQUIPO Y EDIFICIOS

Las partidas 1 y 2 se explican por sí solas. La partida 3, se refiere al valor en el mercado de toda la maquinaria y el equipo listado en la partida 1a. El valor que usted informe debe ser su mejor estimado del valor de la maquinaria y el equipo si fuese vendido en la condición que se encuentra al presente - no el costo de reemplazarlo o el valor depreciado.

#### **Sección 25** - PRÁCTICAS AGRÍCOLAS

**Partida c)** - Incluya agua utilizada para cualquier propósito agrícola, riego, limpieza, alimentar el ganado, etc.

**Partida f)** - Clasificación de "Reserva Agrícola" según definido por la ley, ya sea del Estado Libre Asociado de Puerto Rico o por ley Federal.

#### **Sección 26** - TIPO DE ORGANIZACIÓN DE LA FINCA

Use las siguientes definiciones para que pueda determinar el tipo de organización apropiado para su operación agrícola. Marque la definición que mejor describa el tipo de organización de su finca.

**Finca Individual o de familia (un sólo propietario)** - Este tipo de organización está controlada y operada por un individuo o una familia y no está incorporada ni es operada bajo un convenio de sociedad.

**Sociedad** - Fincas operadas por dos o más personas bajo un acuerdo de compartir las aportaciones (capital y trabajo), decisiones, gastos y beneficios. Se incluyen las sociedades de familia pero se excluyen las fincas operadas por esposos y esposas.

**Corporación** - Una agrupación organizada y autorizada por ley que funciona como un sólo individuo aunque consiste de dos o más personas y está dotada de derechos y responsabilidades legales. Incluye corporaciones de familia pero no cooperativas. -Si el terreno que se está utilizando para actividades agrícolas ha sido rentado de una corporación sin participación corporativa en la operación, no marque esta partida como una corporación.

#### **Otro - Algunos ejemplos de otros tipos son:**

- a. **Sucesión** - Propiedad sin dividir y que aún está sujeta a las condiciones del testamento.
- b. **Fideicomiso** - La finca está siendo operada por una persona que actúa como fideicomisario para otra persona menor de edad, o recluida en un hospital o institución, o que no le sea posible llevar a cabo por sí misma.
- c. **Cooperativa** - La finca es operada en forma de cooperativa. Se define como empresa incorporada, o sin incorporar, creada y formada en conjunto por sus socios.
- d. **Institución** - Finca operada como parte de una escuela, prisión, hospital, organización religiosa, etc.
- e. **Estación experimental** - La finca es operada principalmente para fines experimentales, ya sea por medio de una agencia pública o privada, y tal vez, pero no necesariamente, en conexión con una entidad educativa.

#### **Sección 27** - PRODUCCIÓN DE ENERGÍA EN LA FINCA

Anote todos tipos de producción de energía renovable que existían en la finca durante el 2012. Si hay un arreglo con otros sobre derechos al viento en el terreno de esta operación, indíquelo en la partida 2.

#### **Sección 28** - CARACTERÍSTICAS DEL AGRICULTOR

Las partidas en la Sección 30 se refieren a la persona que es propietario que opera o administra la finca, o al socio mayor, si se trata de una sociedad.

**Partida 1** - Anote el número de personas que diariamente toman las decisiones en la finca. No Incluya menores trabajando en la finca.

**Partida 2** - Conteste las preguntas para hasta 3 agricultores cuando aplique la situación. Si hay más de 3 personas tomando decisiones, sólo conteste para tres de ellos.

**Partida 2b - Sexo - Marque (X) el encasillado apropiado.**

**Partida 2c** - La ocupación principal es aquella donde el agricultor trabaja la mayor parte del tiempo. Si el agricultor pasa la mayoría de su tiempo trabajando para otro agricultor, esto se considera como horas dedicadas a otro trabajo.

**Partida 2e - Educación** - Marque (X) el encasillado que indica el nivel más alto de educación que usted completó.

**Partida 2f - Trabajo fuera de la finca** - Marque (X) el encasillado que indica el número total de días que usted trabajó fuera de la finca por lo menos 4 horas diarias, por paga, en el año 2012.

#### **Ingreso**

**Partida 3** - Informe el número de familias que se beneficiaron del ingreso neto de esta finca en el 2012. Por ejemplo, un productor puede proveer apoyo financiero a sus padres que viven aparte de él.

#### **Sección 29** - VERIFICACIÓN

**Partida 1** - Si esta finca puede ser identificada bajo otro nombre diferente del Impreso en la página 1 da este formulario (por ejemplo: Nombre de finca, tal como Hacienda, Estancia, etc. o bajo otra persona), favor de proveer nombre y dirección.

**Partida 2 - Finca Adicional** - Informe el nombre y número de teléfono de cualquier otra finca, de la cual usted está a cargo y para la cual NO recibió el formulario censal.

**Partida 4** - Persona completando el formulario - En los espacios provistos, escriba su nombre y los apellidos en letra de molde, su número de teléfono y la fecha (día, mes y año) en que completó este formulario. Se le agradece su cooperación y el tiempo tomado para leer y seguir estas Instrucciones. Recuerde que si necesita ayuda puede llamar gratis al 1-866-716-5655.







# Index

Item	Puerto Rico tables - Datos de Puerto Rico	Municipio tables - Datos de municipios	Summary Tables - Resumen de datos	Partida
<b>A</b>				
Age of operator .....	4-6	34	80-85	Edad del operador
Agregados .....	7	35	80-85	Agregados
Agricultural chemicals purchased (see Expenses)				Compra de productos químicos (ver Gastos)
Agricultural Practices.....	19	-	-	Prácticas agrícolas
Agricultural products sold. ....	12, 14-18	36	80-85	Productos agrícolas vendidos
Aquaculture products .....	17	36	80-85	Productos de acuicultura
Automobiles (see Machinery and equipment)				Automóviles (ver Maquinaria y equipo)
Avocados .....	15	67	80-85	Aguacates
<b>B</b>				
Bananas .....	12, 15	36, 47	80-85	Guineos
Beans:				Habichuelas:
Dry .....	15	49	80-85	Secas
Green .....	15	50	80-85	Verdes
Beehives .....	14	40	80-85	Colmenas
Broilers .....	14	36, 43	80-85	Pollos parrilleros
Buildings and facilities:				Edificios y facilidades:
Buildings used to house livestock .....	8	32	80-85	Ranchos para el Ganado y las aves
Storage for crops .....	8	32	80-85	Almacén de cosechas
Greenhouses .....	8	32	80-85	Umbráculos
Machinery .....	8	32	80-85	Maquinaria
Houses for agregados and other workers.....	8	32	80-85	Casas para agregados y otros trabajadores
<b>C</b>				
Cabbage .....	15	-	80-85	Repollo
Cantaloupe .....	15	-	80-85	Cantaloups
Cassava .....	15	55	80-85	Yuca
Cattle and calves, number .....	14	40	80-85	Ganado vacuno y terneros, número
Cattle and calves sold .....	12, 14	36, 41	80-85	Ganado vacuno y terneros, vendidos
Chemicals for control of-				Productos químicos para controlar-
Insects on crops and pastures .....	9	39	80-85	Insectos en los cultivos y en el pasto
Diseases in crops and orchards .....	9	39	80-85	Plagas en los cultivos y las huertas
Weeds or grass in crops .....	9	39	80-85	Malezas en los cultivos
Nematodes on crops .....	9	39	80-85	Nemátodos en los cultivos
Chickens for egg production:				Gallinas para producción de huevos:
Pullets for replacement .....	14	42	80-85	Pollonas para reemplazo
Layers .....	14	42	80-85	Ponedoras
Chironjas.....	15	66	80-85	Chironjas
Citron .....	15	70	80-85	Cidra
Coconuts .....	15	63	80-85	Cocos
Coffee .....	13, 15	44	80-85	Café
Coffee dryers, depulpers, and washers (see Machinery and equipment)				Secadoras de café, despulpadoras y lavadoras (ver Maquinaria y equipo)
Commercial fertilizers (see Expenses)				Abonos (ver Gastos)
Contract labor (see Expenses)				Mano de obra contratada (ver Gastos)
Coolers, milk (see Machinery and equipment)				Tanques enfriar leche (ver Maquinaria y equipo)

Item	Puerto Rico	Municipio	Summary	Partida
	tables	tables	Tables	
	-	-	-	
	Datos de	Datos de	Resumen	
	Puerto Rico	municipios	de datos	
Corn .....	15	51	80-85	Maíz
Corporations (see Farms classified by type of organization)				Corporaciones (ver Fincas clasificadas según el tipo de organización)
Crops, harvested and sold .....	12, 15, 16	36	80-85	Cultivos, cosechados y vendidos
Cucumbers .....	15	-	80-85	Pepinillos
Cultivated cropland .....	2, 3, 15	24, 27	80-85	Terreno cultivado
Custom work and machine hire (see Expenses)				Trabajo por encargo y alquiler de maquinaria (ver Gastos)
<b>D</b>				
Dairy products sold, value.....	12, 14	36, 41	80-85	Valor de productos lacteos vendidos
Dasheens .....	15	54	80-85	Malangas
Diseases in crops and orchards (see Chemicals)				Plagas en los cultivos (ver Productos químicos)
Dryers, coffee (see Buildings and facilities)				Secadoras de café (ver Edificios y facilidades)
Ducks (see Other poultry)				Patos (ver Otras aves)
<b>E</b>				
Eggplant .....	15	-	80-85	Berenjenas
Eggs, chicken .....	14	43	80-85	Huevos de gallina
Equipment and machinery, value .....	8	33	80-85	Equipo y maquinaria, valor
Expenses:				Gastos:
Agricultural chemicals purchased.....	11	38	80-85	Productos químicos agrícolas compradas
Commercial fertilizers .....	11	38	80-85	Abonos
Contract labor .....	11	38	80-85	Mano de obra contratada
Feed for livestock, poultry, and fish .....	11	38	80-85	Alimentos para el Ganado, aves y peces
Gasoline and other fuel and oil products .....	11	38	80-85	Gasolina, aceite y otros combustibles
Livestock, poultry, and fish purchased .....	11	38	80-85	Ganado, aves y peces comprados
Machine hire and custom work.....	11	38	80-85	Alquiler de maquinaria y trabajo por encargo
Medicines and drugs for livestock and poultry .....	11	38	80-85	Medicinas y drogas para el Ganado y las aves
Professional services.....	11	38	80-85	Servicios profesionales
Seeds, bulbs, plants, and trees .....	11	38	80-85	Semillas, bulbos, plantas y árboles
Veterinarian services .....	11	38	80-85	Servicios de veterinaria
Wages and salaries .....	11	38	80-85	Jornales y salarios
All other expenses .....	11	38	80-85	Todo otro gasto
<b>F</b>				
Family or individual farms .....	1	-	80-85	Fincas de familia o individuales
Farm operators (see Operator)				Operadores de finca (ver Operator)
Farm-related income:				Ingreso relacionando con la finca:
Custom farmwork .....	13	37	80-85	Trabajo por encargo
Agritourism and recreational services .....	13	37	80-85	Agroturismo y servicios recreativos
Renting out farm land .....	13	37	80-85	Alquiler del terreno
Participation in government programs.....	13	37	80-85	Participar en programas de gobierno
Sales of farms by-product .....	13	37	80-85	Ventas de subproductos de finca
Other sources of farm related income .....	13	-	80-85	Otras Fuentes relacionadas con la finca
Farms, average size .....	1	-	80-85	Fincas, tamaño promedio
Farms classified by –				Fincas, clasificadas por –
Age of operator .....	4	34	80-85	Edad del operador
Land use .....	2	22	80-85	Uso del terreno
Size of farm .....	1	23, 24	80-85	Tamaño de la finca
Tenure of operator .....	1, 3	26-28	80-85	Tenencia del operador
Type of farm .....	-	-	80-85	Tipo de finca
Type of organization .....	1	29	80-85	Tipo de organización
Value of agricultural products sold .....	12, 14-16	36	80-85	Valor de los productos agrícola vendidos

Item	Puerto Rico tables -	Municipio tables -	Summary Tables -	Partida
	Datos de Puerto Rico	Datos de municipios	Resumen de datos	
Value of machinery and equipment .....	8	33	80-85	Valor de la maquinaria y equipo
Farms, number .....	1-3	22-33	80-85	Número de fincas
Feed purchased (see Expenses)				Compra de alimentos (ver Gastos)
Fertilizer for cropland .....	9	39	80-85	Abono para terreno cultivable
Fertilizer for pastureland .....	9	39	80-85	Abono para terreno en pastos
Fish (see Aquaculture products)				Peces (ver Acuicultura)
Fruits and coconuts sold, value .....	12	36	80-85	Frutas y cocos vendidos, valor
Fruits and coconuts .....	12	62-76	80-85	Frutas y cocos
Fungicides (see Chemicals)				Fungicidas (ver Productos químicos)
<b>G</b>				
Gasoline and other fuel and oil products purchased (see Expenses)				Compra de gasoline, combustibles y productos de petróleo (ver Gastos)
Geese (see Other poultry)				Gansos (ver Otras aves)
Gender.....	4, 6	34	80-85	Sexo
Gilts and sows (see Hogs and pigs)				Cerdas y cerditas (ver Cerdos y cerditos)
Ginger .....	15	58	80-85	Jenibre
Goats and sheep .....	14	40, 41	80-85	Cabros y ovejas,
Government agency or corporate farms (see Farms classified by type of organization)				Agencias de gobierno o fincas colectivas (ver Fincas clasificadas por el tipo de organización)
Government farm program payments .....	13, 21	37	80-85	Pagos de programas agrícola del gobierno
Grain or field crops .....	12, 15	48-53	80-85	Siembras de granos
Grapefruit .....	15	64	80-85	Toronjas
Guinea Hens.....	14	42	80-85	Guineas
Grasses:				Pasto:
Guinea .....	15	79	80-85	Guinea
Merker .....	15	79	80-85	Merker
Pangola .....	15	79	80-85	Pangola
Paragrass .....	15	79	80-85	Malojillo
Star .....	15	79	80-85	Estrella
Pajon grass .....	15	79	80-85	Pajón
Other grass .....	15	79	80-85	Otros pastos
Greenhouses (see Buildings and facilities)				Umbráculos (ver Edificios y facilidades)
<b>H</b>				
Heifers (see Cattle and calves)				Novillas (ver Ganado y terneros)
Herbicides (see Chemicals)				Yerbicidas (ver Productos químicos)
Herbs or spice plants .....	15	77	80-85	Yerbas y plantas aromáticas
Hired farm workers .....	7	35	80-85	Trabajadores de finca contratados
Hogs and pigs, number .....	14	40, 41	80-85	Cerdos y cerditos, número
Hogs and pigs sold .....	12, 14	41	80-85	Cerdos y cerditos, vendidos
Honey, gallons sold .....	14	41	80-85	Miel, galones vendidos
Honeydew melons .....	15		80-85	Melones honeydew
Horses .....	14	40	80-85	Caballos
Houses for agregados and other workers (see Buildings and facilities)				Casas para agregados y otros trabajadores (ver Edificios y facilidades)
Hydroponic crops .....	18		80-85	Siembras hiropónicas
<b>I</b>				
Income, from farm-related sources .....	4, 5	37	80-85	Ingreso de fuentes relacionadas con la finca
Income, source of .....	4	37	80-85	Ingreso, fuente de
Individual or family farms (see Farms classified by type of organization)				Fincas individuales o de familia (ver Fincas clasificadas según tipo de organización)
Irrigated farmland .....	10	31	80-85	Terreno bajo riego
<b>J</b>				
Jeeps (see Machinery and equipment)				Jeeps (ver Maquinaria y equipo)
<b>L</b>				

Item	Puerto Rico	Municipio	Summary	Partida
	tables	tables	Tables	
	-	-	-	
	Datos de	Datos de	Resumen	
	Puerto Rico	municipios	de datos	
Labor, hired .....	7, 11	35	80-85	Mano de obra, contratada
Land in farms .....	1-3	22-23	80-85	Terreno en fincas
Lawn grass (see Nursery, greenhouse, floriculture)				Césped (ver Plantas ornamentales, floricultura)
Lemons and limes .....	15	74	80-85	Limonos y limas
Lettuce .....	15		80-85	Lechuga
Lime .....	9	39	80-85	Cal
Livestock and poultry				Ganado y aves de corral
Feed purchased .....	11	38	80-85	Compra de alimentos
Number on place .....	14	40	80-85	Cantidad en la finca
Number sold .....	14	41	80-85	Cantidad vendida
Purchased, expense .....	11	38	80-85	Compra de animales
Livestock, poultry, and their products				Valor de ventas de Ganado, aves peces y
sold, value .....	12, 14	36, 41, 43	80-85	sus productos
<b>M</b>				
Machinery and equipment:				Maquinaria y equipo:
Automobiles, jeeps, pickups, and motortrucks .....	8	32	80-85	Automóviles, jeeps, camionetas, y camiones
Coffee depulpers .....	8	32	80-85	Despulpadoras de café
Crawler tractors .....	8	32	80-85	Tractores oe oruga
Emergency electric generators .....	8	32	80-85	Plantas auxiliares de energía eléctrica
Mechanical coffee dryers .....	8	32	80-85	Secadoras mecánicas de café
Mechanical coffee washers .....	8	32	80-85	Lavadoras mecánicas de café
Milk coolers .....	8	32	80-85	Tanques para enfriar leche
Milk machines .....	8	32	80-85	Ordeñadoras mecánicas
Solar or air coffee dryers .....	8	32	80-85	Secadoras de café solares o al aire libre
Wheel tractors .....	8	32	80-85	Tractores de rueda de goma
Machinery and equipment, value .....	8	32	80-85	Maquinaria y equipo, valor
Machine hire and customwork (see Expenses)				Maquinaria de alquiler y trabajo por encargo (ver Gastos)
Mangoes .....	15	68	80-85	Mangos
Medicines and drugs (see Expenses)				Medicinas y drogas (ver Gastos)
Milk .....	14	41	80-85	Leche
<b>N</b>				
Nematicides (see Chemicals)				Nematicidas (ver Productos químicos)
<b>O</b>				
Occupation of operator .....	4	34	80-85	Ocupación del operador
Off-farm work, number of days .....	4	34	80-85	Trabajo fuera de la finca, número de días
Operator characteristics .....	4	34	80-85	Características del operador
Operator:				Operador:
Age .....	4-6	34	80-85	Edad
Education .....	4-6	34	80-85	Educación
Gender .....	4-6	34	80-85	Sexo
Principal occupation .....	4-6	34	80-85	Ocupación principal
Off-farm work, number of days .....	4-6	34	80-85	Trabajo fuera de la finca, número de días
Percent of income from farming .....	4, 5	34	80-85	Por ciento de ingreso de la agricultura
Place of residence .....	4-6	34	80-85	Lugar de residencia
Source of income .....	4, 5	34	80-85	Fuente de ingreso
Years operating farm .....	4-6	34	80-85	Años operand la finca
Oranges .....	15	65	80-85	Chinas
Organic Agriculture .....	19	-	80-85	Agricultura orgánica
Organic fertilizers .....	9	39	80-85	Fertilizantes orgánicas
Ornamental Fish .....	17	-	80-85	Peces ornamentales
Ornamental plants and lawn grass .....	16	78	80-85	Plantas ornamentales y césped

Item	Puerto Rico	Municipio	Summary	Partida
	tables	tables	Tables	
	-	-	-	
	Datos de	Datos de	Resumen	
	Puerto Rico	municipios	de datos	
Other fruits .....	15	76	80-85	Otras frutas
Other land .....	2		80-85	Otras tierras
Other root crops .....	15	60	80-85	Otros raíces y tubérculos
Other poultry .....	14	42, 43	80-85	Otras aves de corral
Owners, full and part .....	1, 3	26-27	80-85	Dueños, total y parcial
<b>P</b>				
Palm trees .....	16	78	80-85	Palmitas
Papayas .....	15	71	80-85	Papayas
Partnership .....	1	29	80-85	Asociación
Passion fruit .....	15	72	80-85	Parchas
Pasture, cropland used .....	2	24, 27	80-85	Terreno cultivable usado para pastos
Peppers .....	15	77	80-85	Pimientos
Pesticides (see Chemicals)				Pesticidas (ver Productos químicos)
Pigeon peas .....	15	48	80-85	Gandures
Pigeons (see Other poultry)				Palomas (ver Otras aves)
Pineapples .....	12, 15	36, 45	80-85	Piñas
Plantains .....	12, 15	36, 45	80-85	Plátanos
Poinsettias .....	16	78	80-85	Pascuas
Ponds (see Aquaculture products)				Charcas (ver Acuicultura)
Poultry:				Aves de corral:
Eggs sold, dozens .....	14	43	80-85	Docenas de huevos vendidas
Number on place .....	14	42	80-85	Cantidad en el lugar
Number sold .....	14	43	80-85	Cantida vendida
Purchased (see Livestock, poultry, and fish)				Comprado (ver Ganado, aves y peces)
Poultry, livestock, and their products sold, value .....	12, 14	36, 41, 43	80-85	Venta de aves, animals y sus productos
Prawns (see Aquaculture products)				Langostinos (ver Acuicultura)
Production expenses (see Expenses)				Gastos de producción (ver Gastos)
Pullets .....	14	42	80-85	Pollonas
Pumpkins .....	15	-	80-85	Calabazas
<b>Q</b>				
Quenepas.....	15	73	80-85	Quenepas
<b>R</b>				
Rabbits .....	14	40, 41	80-85	Conejos
Race .....	6	34	80-85	Raza
Residence of operator .....	4-6	34	80-85	Residencia del operador
Rooster .....	14	42, 43	80-85	Gallos
Root celery .....	15	56	80-85	Apio
Root crops .....	12, 15	36, 54-61	80-85	Raíces y tubérculos
<b>S</b>				
Sale of agricultural products .....	12, 14-16	36, 41-43	80-85	Venta de productos agrícolas
Seeds purchased (see Expenses)				Compra de semillas (ver Gastos)
Sharecroppers .....	7	35	80-85	Aparceros
Sheep and goats .....	14	40	80-85	Ovejas y cabros
Sheep and goats sold, value .....	12	-	80-85	Ovejas y cabros vendidos, valor
Shrimp (see Aquaculture products)				Camarones (ver Acuicultura)
Size of farm .....	1	22-23	80-85	Tamaño de finca
Soursop .....	15	69	80-85	Guanábanas
Soybeans .....	15	52	80-85	Soya
Starfruit .....	15	75	80-85	Carambolas
String beans .....	15	-	80-85	Habichuelas tiernas
Sweet corn .....	15	-	80-85	Maíz tierno
Sweet potatoes .....	15	57	80-85	Batatas
<b>T</b>				

Item	Puerto Rico tables -	Municipio tables -	Summary Tables -	Partida
	Datos de Puerto Rico	Datos de municipios	Resumen de datos	
Taniers .....	15	60	80-85	Yautías
Tenants .....	1, 3	26-27	80-85	Inquilinos
Tenure of operator .....	1, 3	26-27	80-85	Tenencia del operador
Tilapia (see Aquaculture products)				Tilapia (ver Acuicultura)
Tomatoes .....	15	77	80-85	Tomates
Tractors (see Machinery and equipment)				Tractores (ver Maquinaria y equipo)
Tree seedlings .....	16	78	80-85	Arbolitos
Turkeys (see Other poultry)				Pavos (ver Otras aves de corral)
Type of irrigation .....	10	31	80-85	Tipo de riego
<b>V</b>				
Value of agricultural products sold (also see individual products) .....	12, 14, 16	36	80-85	Valor de productos agrícolas vendidos (también ver productos individuales)
Vegetables and melons, harvested and sold .....	12, 15	36, 77	80-85	Hortalizas y melons, cosechados y vendidos
Wages and salaries paid to hired farm workers (see Expenses)				Hornales y salarios pagados a trabajadores de la finca (ver Gastos)
Water used for irrigation, by source .....	10	31	80-85	Agua para riego, según fuente
Watermelons .....	15	77	80-85	Sandías
Woodland .....	2	22	80-85	Montes o bosques
<b>Y</b>				
Yams .....	15	59	80-85	Ñames
Years operating present farm, number .....	4-6	32	80-85	Número de años operand la finca actual