

Autoridad del Canal de Panamá

Cuarto Informe Trimestral de Avance de los Contratos del Programa de Ampliación

30 de septiembre de 2007



Tabla de Contenido

Cuarto Informe Trimestral de Avance de los Contratos del Programa de Ampliación del Canal	iii
Informe del Avance de la Obra.....	vii
Resumen de Licitaciones, Órdenes de Trabajo y Contratos	ix
Licitaciones en Proceso de Contratación:	
<i>Preparación del Edificio 740 para las Oficinas de Administración del Programa.....</i>	<i>2</i>
<i>Construcción de las Oficinas de Campo en el Sector Pacífico.....</i>	<i>3</i>
<i>Construcción de las Oficinas de Campo en el Sector Atlántico.....</i>	<i>4</i>
<i>Solicitud de Calificaciones para el Diseño y Construcción del Tercer Juego de Esclusas</i>	<i>5</i>
<i>Dragado de los Cauces de Navegación de la Entrada Pacífica</i>	<i>6</i>
<i>Construcción de la Calle del Club de Yates a las Esclusas de Gatún</i>	<i>7</i>
<i>Excavación del Cauce de Acceso del Pacífico Fase</i>	<i>8</i>
Órdenes de Trabajo Emitidas y en Ejecución:	
<i>Modelo de Estanque para Evaluar Movimiento de Buques del Océano y Lago a las Esclusas, entre Cámaras y los Muros de Acercamiento.....</i>	<i>10</i>
<i>Modelo Físico del Sistema Hidráulico de las Esclusas Pospanamax.....</i>	<i>11</i>
<i>Modelo Tridimensional para la Evaluación de Corrientes de Densidad, Tomas y Descargas.....</i>	<i>12</i>
<i>Apoyo en el Desarrollo de Especificaciones de Rendimiento y Documentos de Contratación paralas Nuevas Esclusas y otros Servicios Técnicos.....</i>	<i>13</i>
<i>Compra de mobiliario de oficina para el edificio 739 de Corozal Oeste</i>	<i>14</i>
<i>Actualización del Modelo y Pronóstico a Largo Plazo de la Demanda de Servicios de Tránsito por el Canal</i>	<i>15</i>
Contratos Adjudicados en Ejecución:	
<i>Servicios de Asesoría Financiera para el Programa de Ampliación.....</i>	<i>17</i>
<i>Estudio de Impacto Ambiental del Programa de Ampliación del Canal</i>	<i>18</i>
<i>Asesoría Legal Internacional de Contratos</i>	<i>19</i>
<i>Toma de Fotografías Aéreas de los Sitios de Trabajos del Programa de Ampliación</i>	<i>20</i>
<i>Modelo de Calidad de Agua del Lago Gatún para el Canal de Panamá Ampliado</i>	<i>21</i>
<i>Compra de Vehículos para el Programa de Ampliación</i>	<i>22</i>
<i>Servicios de Asesoría Legal Financiera para el Programa de Ampliación del Canal</i>	<i>23</i>
<i>Limpieza de Trochas para el Programa de Ampliación</i>	<i>24</i>
<i>Preparación de la Planta Baja del Edificio 739 para las Oficinas de Administración del Programa.....</i>	<i>25</i>
<i>Compra de Transformador Eléctrico para el Edificio 739.....</i>	<i>26</i>
<i>Compra de Radios Portátiles y Móviles para el Programa de Ampliación.....</i>	<i>27</i>
<i>Construcción de Edificio para el Nuevo Laboratorio de Geotécnica (Edificio 721-A).....</i>	<i>28</i>

<i>Prospección y Rescate Arqueológico en el Sitio de Depósito Cocolí Sur 2 y el Sitio del Canal de Desvío del Río Cocolí en el Sector Pacífico del Canal</i>	29
<i>Excavación del Cauce de Acceso del Pacífico Fase 1 (Cerro Cartagena y Reubicación de la Carretera de Borinquen)</i>	30
<i>Servicios de Administración de Programas para la Ampliación del Canal de Panamá</i>	31
<i>Relocalización de Líneas de Transmisión</i>	32

Contratos Concluidos

<i>Estudio de Impacto Ambiental de las Mejoras a los Cauces de Navegación de la Entrada del Pacífico</i>	34
<i>Estudio del Potencial de la Ampliación del Canal en la Reducción de Gases de Efecto Invernadero</i>	35
<i>Estudio sobre la Migración Rural y Urbana hacia la Región Metropolitana y Áreas Aledañas</i>	36
<i>Evaluación Ambiental de Sitios de Disposición de Materiales de Excavación en el Atlántico</i>	37
<i>Estudio sobre los Impactos de la Ampliación sobre la Demanda Local de Materiales de Construcción</i>	38
<i>Apoyo a la Administración de Riesgos del Programa de Ampliación del Canal</i>	39
<i>Apoyo al Modelo de Riesgos del Programa de Ampliación del Canal</i>	40
<i>Estudio de Impacto Ambiental de la Fase 1 de Excavación del Cauce de Acceso del Pacífico (Cerro Cartagena, Borinquen y Líneas de Transmisión)</i>	41
<i>Caracterización del Sitio de Depósito de Materiales de Excavación T6 – MEC</i>	42
<i>Diseño Preliminar de la Represa de Borinquen</i>	43
<i>Revisión Técnica de las Especificaciones de Desempeño de las Nuevas Esclusas</i>	44
<i>Servicios de Asesoría Legal Internacional para la Contratación de un Asesor Financiero</i>	45
<i>Rescate Arqueológico en el Alineamiento de la Nueva Esclusa del Pacífico</i>	46
<i>Compra de Computadoras de Oficina para el Programa de Ampliación</i>	47
<i>Compra de Computadoras Portátiles y Estaciones de Trabajo para el Programa de Ampliación</i>	48
<i>Compra del Aire Acondicionado para el Edificio 739</i>	49
<i>Perforaciones para Investigar Condiciones Geológicas y Geotécnicas en el Área de las Excavaciones Secas del Sector Pacífico</i>	50
<i>Compra de Licencias de Software de Colaboración y Administración de Documentos</i>	51
<i>Servicios de Impresión de Ejemplares Adicionales de la Publicación "El Faro"</i>	52

Cuarto Informe Trimestral de Avance de los Contratos del Programa de Ampliación del Canal

Este informe presenta un resumen del estatus de las contrataciones correspondientes al Programa de Ampliación del Canal de Panamá, de conformidad con lo establecido en la Ley 28 del 17 de julio de 2006, mediante la cual se aprueba la propuesta de construcción del Tercer Juego de Esclusas.

Descripción del Programa

El programa consiste en la construcción de dos complejos de esclusas de tres niveles cada una con tres tinas de reutilización de agua por nivel, una en el lado Pacífico y otra en el lado Atlántico.

También es parte del programa el ensanche y profundización de los cauces de navegación existentes del Lago Gatún y de las entradas del mar del Pacífico y del Atlántico así como la profundización del Corte Culebra.

Para conectar las esclusas del Pacífico con el Corte Culebra se llevará a cabo la excavación en seco de un nuevo cauce de acceso de 6.1 km de largo.

Fechas Relevantes

Referéndum:	22-Octubre-06
Disponibilidad de fondos:	Diciembre-06
Año estimado de terminación:	2014

Obligaciones al 30 de septiembre de 2007

Total de contratos adjudicados:	B/.59,243,511
---------------------------------	---------------

Resumen

Informe del Avance de la Obra

Administración

Durante el tercer trimestre del año 2007 la Autoridad del Canal de Panamá completó el alineamiento organizacional que permitirá a la empresa acometer de forma efectiva la ejecución del Programa de Ampliación del Canal. Para este propósito se conformó el nuevo Departamento de Ingeniería y Administración de Programas.

Servicios de Administración de Programas

La ACP administrará el Programa de Ampliación del Canal a través de un equipo integrado conformado por personal de la ACP y de una firma de administración de proyectos de clase mundial. El 17 de julio de 2007 cerró el periodo de licitación para estos servicios, el cual tuvo inicio el 1 de Junio. Después de evaluar las propuestas recibidas, la ACP adjudicó el contrato el 15 de agosto de 2007 a la firma norteamericana *CH2MHill*, la cual presentó la propuesta de mejor valor. Esta firma cuenta con amplia experiencia en la administración de proyectos de construcción de obras de magnitud similar al Programa de Ampliación, y actualmente se encuentra calificada como la número uno en los Estados Unidos. Como parte de este contrato *CH2MHill* desarrollará e implementará un sistema de administración de proyectos similar a los utilizados en la industria para la administración y control de todos los proyectos que forman parte del Programa de Ampliación.

Durante el mes de septiembre *CH2MHill* apoyó a la ACP en el desarrollo de los términos de referencia para el contrato de diseño y construcción de las esclusas pospanamax; en la revisión de la estructura organizacional y los requerimientos de personal para la ejecución del programa, en la revisión y actualización de los estimados de costos, y en el desarrollo de un Plan de Administración del Programa. El 17 de septiembre el contratista entregó el borrador del informe de evaluación y recomendaciones sobre las herramientas y procesos que se usarán para administrar el Programa de Ampliación.

Financiamiento

Del 23 al 27 de julio de 2007 la ACP realizó una presentación en Nueva York sobre el Programa de Ampliación seguida de una serie de reuniones con instituciones financieras interesadas en el financiamiento del programa. Este evento contó con la participación de más de 150 representantes de instituciones financieras de los Estados Unidos, Europa y Asia interesadas en participar en el financiamiento del programa. La ACP también realizó reuniones durante el mes de julio con dos de las principales firmas de calificación crediticia para evaluar una posible calificación de crédito para la ACP. Durante el mes de agosto la ACP dio la orden de proceder para la actualización del modelo de proyección de demanda. Además la ACP inició gestiones para contratar el desarrollo de una evaluación de riesgos y realizó una segunda ronda de reuniones de Nueva York con instituciones financieras. Finalmente, el 18 de septiembre la ACP realizó una presentación en Hong Kong a instituciones financieras de Asia interesadas en el financiamiento del Programa de Ampliación.

Ambiente

El 23 de julio de 2007 la ACP presentó a la Autoridad Nacional del Ambiente (ANAM) el informe final del Estudio de Impacto Ambiental Categoría III del Programa de Ampliación del Canal. El estudio fue realizado por un consorcio entre la firma URS, la Fundación UDP, la fundación UNACHI y la firma ENTRIX. El 26 de agosto y el 2 de septiembre de 2007 se llevaron a cabo foros públicos sobre los resultados de este estudio en las ciudades de Gatún y Panamá, respectivamente. El propósito de estos foros fue divulgar los resultados del estudio y recoger las inquietudes y observaciones de los residentes de las comunidades aledañas al proyecto. Actualmente la ANAM continúa con la revisión de este importante estudio de impacto ambiental, cual se estima que será aprobado a más tardar el Noviembre de 2007.

El 6 de agosto la ACP recibió de parte de ANAM la resolución de aprobación del Estudio de Impacto Ambiental Categoría II para las Mejoras a los Cauces de Navegación de la Entrada del Pacífico. Igualmente, el 8 de agosto de 2007 la ACP recibió de parte de ANAM la resolución de aprobación del Estudio de Impacto Ambiental Categoría II del Sitio de Disposición de Materiales T6.

Además, el 19 de julio se iniciaron los trabajos de prospección y rescate arqueológico en el sitio de disposición de material de Cocolí Sur #2 y en el sitio de la desviación del río Cocolí, los cuales concluirán en febrero de 2008. A la fecha se han identificado algunos hallazgos de interés, los cuales serán documentados y rescatados antes del inicio de las obras.

Diseño y Construcción de Esclusas Pospanamax

La ACP continúa con el desarrollo de las especificaciones de rendimiento para las nuevas esclusas pospanamax del Pacífico y el Atlántico. Las nuevas esclusas serán contratadas bajo la modalidad diseño-construcción, la cual consiste en centralizar bajo un solo contratista el diseño y la construcción de la obra, lo cual reduce el riesgo de diseño para la ACP. Como parte del desarrollo de estas especificaciones la ACP ha contratado la construcción de una serie de modelos que permitirán refinar las especificaciones de las nuevas esclusas. Específicamente la ACP ha contratado un modelo físico, un modelo de estanque, y un modelo tridimensional de corrientes, que permitirán realizar pruebas para optimizar el diseño de los sistemas hidráulicos y definir los requerimientos operativos.

El 27 de agosto de 2007 la ACP publicó la solicitud de calificaciones para los contratistas interesados en el diseño y construcción de las nuevas esclusas pospanamax. El 12 y 13 de septiembre se realizaron la visita de sitio y la reunión de homologación con las firmas interesadas, respectivamente, y el periodo para recibir calificaciones cerrará el 29 de octubre de 2007. La ACP evaluará las calificaciones de las firmas interesadas, y seleccionará las cuatro firmas mejor calificadas para participar en la licitación final para el diseño y construcción de las nuevas esclusas.

Excavación del Cauce de Acceso del Pacífico

El 6 de julio de 2007 cerró el periodo de licitación para la Fase I de la Excavación del Cauce de Acceso del Pacífico. Después de evaluar las propuestas recibidas, el 17 de julio de 2007 la ACP adjudicó el contrato a la firma *Constructora Urbana, S.A.*, la cual presentó la propuesta de precio más bajo. Este es el primero de cinco contratos de excavación seca, y consiste principalmente de la excavación de la parte superior de cerro Cartagena y la reubicación de parte de la carretera de Borinquen. El 26 de julio la ACP dio al contratista la orden de proceder, y el 3 de septiembre de 2007 se realizó una ceremonia para dar inicio a este contrato, con la cual se inauguraron formalmente los trabajos del Programa de Ampliación. Durante los meses de agosto y septiembre el contratista ha realizado trabajos de topografía, rescate de vida silvestre, tala y desmonte, así como actividades de desbroce dentro del área de limpieza del sitio de disposición de material de excavación. Además, el contratista completó la limpieza del sitio donde se construirá la nueva línea de transmisión eléctrica que deberá ser reubicada. Se espera que los trabajos de este contrato estén concluidos a más tardar en febrero de 2010.

El 12 de julio de 2007 la ACP publicó los términos de referencia para la relocalización de un tramo de la línea de transmisión existente de 230 KV, la cual interfiere con la excavación del cauce de acceso del Pacífico. El contrato consiste de la construcción de un nuevo tramo de 4.1Km apoyado sobre 10 torres, el cual se empalmará con la línea de transmisión existente. El 18 y 23 de julio se realizaron la visita de campo y la reunión de homologación para este contrato, respectivamente. El 22 de agosto cerró el periodo de licitación para este contrato, y el 13 de septiembre la ACP lo adjudicó a la empresa *Eléctrica de Medellín LTDA*. Se espera que los trabajos bajo este contrato terminen a más tardar en agosto de 2008.

El 18 de septiembre de 2007 la ACP publicó los términos de referencia para la Fase II de la Excavación del Cauce de Acceso del Pacífico. Este contrato consistirá de la excavación de unos 7.5 millones de metros cúbicos, la reubicación del resto de la carretera de Borinquen, y la desviación del río Cocolí. Para el 2,3 y 4 de octubre de 2007 se tienen programadas una visita al sitio, una evaluación geológica, y una reunión de homologación con las firmas interesadas. El periodo de licitación de este contrato cerrará el 31 de octubre de 2007, y se espera que el mismo sea adjudicado en noviembre de 2007.

Mejoras a los Cauces de Navegación de la Entrada del Pacífico

El 30 de agosto de 2007 la ACP publicó los términos de referencia para las Mejoras a los Cauces de Navegación de la Entrada del Pacífico. Este contrato consiste del ensanche y profundización de la entrada del Pacífico, al igual que el dragado de parte del cauce de acceso sur de las nuevas esclusas pospanamax del Pacífico. El 19 y 20 de septiembre se realizaron la visita de campo y la reunión de homologación con los contratistas interesados, respectivamente. El periodo de licitación cerrará el 28 de enero de 2007 para permitir a los contratistas interesados realizar un estudio geológico antes de presentar sus propuestas.

Desarrollo de Especificaciones y Términos de Referencia

Se continúa con la preparación de las especificaciones de desempeño para el contrato de construcción de las nuevas esclusas pospanamax, alcanzando un 80% de avance. Estas especificaciones se están preparando con la asesoría técnica de consultores expertos en esta materia. Se espera que esta licitación se publique en el segundo semestre del 2007.

Resumen de Licitaciones en Proceso de Contratación, Órdenes de Trabajo Emitidas y Contratos Adjudicados para el Programa de Ampliación al 30 de septiembre de 2007

Autoridad del Canal de Panamá

Licitaciones en proceso de contratación				
Número de Licitación	Número de Requisición	Título del Contrato	Fecha de Publicación	Fecha de Cierre
72891	332650	Preparación del Edificio 740 para las Oficinas de Administración del Programa	01/Ago/07	05/Sep/07
73185	339575	Construcción de las Oficinas de Campo en el Sector Pacífico	13/Ago/07	12/Sep/07
73192	339579	Construcción de las Oficinas de Campo en el Sector Atlántico	20/Ago/07	19/Sep/07
73902	NA	Solicitud de Calificaciones para el Diseño y Construcción del Tercer Juego de Esclusas ¹⁰	27/Ago/07	29/Oct/07
72167	334938	Dragado de los Cauces de Navegación de la Entrada Pacífica	30/Ago/07	28/Ene/08
72259	337621	Construcción de la Calle del Club de Yates a las Esclusas de Gatún	03/Sep/07	09/Oct/07
74384	342964	Excavación del Cauce de Acceso del Pacífico Fase 2	18/Sep/07	31/Oct/07

Órdenes de trabajo emitidas y en ejecución										
Número de Contrato	Contrato de Referencia	Título del Contrato	Compañía Ejecutora	Monto del Contrato	Monto Obligado	Gastos a la Fecha	Número de Requisición	Fecha de Adjudicación	Fecha de Inicio	Fecha de Finalización
184722	159475	Modelo de Estanque para Evaluar Movimiento de Buques del Océano y Lago a las Esclusas, entre Cámaras y los Muros de Acercamiento	Consorcio Post Panamax	B/. 700,000	B/. 277,117	B/. 422,883	313870	08/Feb/07	08/Feb/07	30/Abr/08
187213		Modelo Físico del Sistema Hidráulico de las Esclusas Pospanamax	Consorcio Post Panamax	B/. 2,205,987	B/. 588,339	B/. 1,617,648	318759	28/Mar/07	28/Mar/07	30/Abr/08
187377		Modelo Tridimensional para la Evaluación de Corrientes de Densidad, Tomas y Descargas	Consorcio Post Panamax	B/. 555,416	B/. 145,236	B/. 410,180	315527	30/Mar/07	30/Mar/07	07/Ene/08
189049	174142	Apoyo en el Desarrollo de Especificaciones de Rendimiento y Documentos de Contratación para las Nuevas Esclusas y otros Servicios Técnicos	Parsons Brinckerhoff	B/. 283,105	B/. 283,105	B/. 0	327721	04/May/07	04/May/07	30/Nov/07
182630-60	182630	Compra de mobiliario de oficina para el edificio 739 de Corozal Oeste ¹	Compañía Fursys, S.A.	B/. 20,099	B/. 3,480	B/. 16,619	NA	26/Jul/07	26/Jul/07	15/Oct/07
194699	184364	Actualización del Modelo y Pronóstico a Largo Plazo de la Demanda de Servicios de Tránsito por el Canal	Mizuho Corporate Bank Ltd.	B/. 1,500,000	B/. 1,500,000	B/. 0	339716	31/Ago/07	04/Sep/07	31/Mar/08
Total de órdenes de trabajo emitidas y en ejecución				B/. 5,264,607	B/. 2,797,277	B/. 2,467,330				

Contratos adjudicados en ejecución										
Número de Contrato	Contrato de Referencia	Título del Contrato	Compañía Ejecutora	Monto del Contrato	Monto Obligado	Gastos a la Fecha	Número de Requisición	Fecha de Adjudicación	Fecha de Inicio	Fecha de Finalización
184364	-	Servicios de Asesoría Financiera para el Programa de Ampliación	Mizuho Corporate Bank Ltd.	B/. 4,400,000	B/. 4,220,000	B/. 175,000	313395	07/Feb/07	07/Feb/07	06/Feb/12
185117	-	Estudio de Impacto Ambiental del Programa de Ampliación del Canal	URS Holdings / Fundación JDP / Fundación UNACHI / ENTRIX	B/. 672,318	B/. 256,807	B/. 415,511	312708	16/Feb/07	16/Feb/07	13/Nov/07
185574	-	Asesoría Legal Internacional de Contratos ²	Mayer Brown Rowe & Maw LLP	B/. 1,000,000	B/. 479,301	B/. 520,699	320537	28/Feb/07	28/Feb/07	29/Feb/08
186938	-	Toma de Fotografías Aéreas de los Sitios de Trabajos del Programa de Ampliación ³	Woolpert Internacional Inc.	B/. 37,059	B/. 12,353	B/. 24,706	318196	23/Mar/07	23/Mar/07	15/Oct/07
187288	-	Modelo de Calidad de Agua del Lago Gatún para el Canal de Panamá Ampliado	WL Delft Hydraulics	B/. 835,000	B/. 728,537	B/. 106,463	315550	30/Mar/07	30/Mar/07	02/Sep/08
187444	-	Compra de Vehículos para el Programa de Ampliación	Distribuidora David Ford Company, S.A.	B/. 184,129	B/. 32,953	B/. 150,176	323013	02/Abr/07	02/Abr/07	15/Nov/07
187251	-	Servicios de Asesoría Legal Financiera para el Programa de Ampliación del Canal ²	Shearman & Sterling, LLP	B/. 880,372	B/. 0	B/. 880,372	324017	03/Abr/07	03/Abr/07	02/Abr/08
187561	-	Limpieza de Trochas para el Programa de Ampliación ^{1, 4}	JS Chacon Investment	B/. 53,460	B/. 0	B/. 39,744	322555	04/Abr/07	04/Abr/07	04/Abr/08
188535	-	Preparación de la Planta Baja del Edificio 739 para las Oficinas de Administración del Programa	Construcciones Ensin, S.A.	B/. 357,365	B/. 0	B/. 357,365	323702	26/Abr/07	09/May/07	30/Oct/07
189112	-	Compra de Transformador Eléctrico para el Edificio 739	Distribuidora Océano Internacional, S.A.	B/. 17,449	B/. 0	B/. 17,449	324153	08/May/07	08/May/07	30/Oct/07
189884	-	Compra de Radios Portátiles y Móviles para el Programa de Ampliación ^{1, 8}	Datatel, S.A.	B/. 16,556	B/. 0	B/. 16,556	316345	22/May/07	22/May/07	09/Oct/07
190643	-	Construcción de Edificio para el Nuevo Laboratorio de Geotécnica (Edificio 721-A)	Construcciones e Inversiones América, S.A.	B/. 218,000	B/. 204,160	B/. 13,840	325029	04/Jun/07	19/Jul/07	31/Dic/07
191310	-	Prospección y Rescate Arqueológico en el Sitio de Depósito Cocol Sur 2 y el Sitio del Canal de Desvío del Río Cocolí en el Sector Pacífico del Canal	Maytor, S.A.	B/. 98,700	B/. 78,960	B/. 19,740	325756	18/Jun/07	18/Jun/07	19/Mar/08
193098	-	Excavación del Cauce de Acceso del Pacífico Fase 1 (Cerro Cartagena y Reubicación de la Carretera de Borinquen)	Constructora Urbana, S.A.	B/. 41,094,000	B/. 41,094,000	B/. 0	315819	17/Jul/07	16/Ago/07	25/Feb/10
194690	-	Servicios de Administración de Programas para la Ampliación del Canal de Panamá ⁹	CH2M HILL Companies	B/. 600,000	B/. 600,000	B/. 0	329256	15/Ago/07	15/Ago/07	14/Ago/14
196108	-	Relocalización de Líneas de Transmisión	Eléctrica de Medellín LTDA.	B/. 1,099,000	B/. 1,099,000	B/. 0	331567	13/Sep/07	27/Sep/07	11/Ago/08
Total de contratos adjudicados en ejecución				B/. 51,563,408	B/. 48,806,071	B/. 2,737,621				

Resumen de Licitaciones en Proceso de Contratación, Órdenes de Trabajo Emitidas y Contratos Adjudicados para el Programa de Ampliación al 30 de septiembre de 2007 (Cont.)

Autoridad del Canal de Panamá

Contratos concluidos										
Número de Contrato	Contrato de Referencia	Título del Contrato	Compañía Ejecutora	Monto del Contrato	Monto Obligado	Gastos a la Fecha	Número de Requisición	Fecha de Adjudicación	Fecha de Inicio	Fecha de Finalización
181544		Estudio de Impacto Ambiental de las Mejoras a los Cauces de Navegación de la Entrada del Pacífico	Parsons Brinckerhoff	B/. 216,829	B/. 30,850	B/. 185,979	311263	06/Dic/06	06/Dic/06	06/Ago/07
181536		Estudio del Potencial de la Ampliación del Canal en la Reducción de Gases de Efecto Invernadero	Parsons Brinckerhoff	B/. 50,025	B/. 0	B/. 50,025	311261	06/Dic/06	06/Dic/06	30/Mar/07
181821		Estudio sobre la Migración Rural y Urbana hacia la Región Metropolitana y Áreas Aledañas	Parsons Brinckerhoff / Intracorp Estrategias Empresariales, S.A.	B/. 52,500	B/. 0	B/. 52,500	311264	07/Dic/06	07/Dic/06	19/Mar/07
182062		Evaluación Ambiental de Sitos de Disposición de Materiales de Excavación en el Atlántico	Parsons Brinckerhoff	B/. 219,908	B/. 0	B/. 187,008	312538	13/Dic/06	13/Dic/06	15/Jun/07
182063	174142	Estudio sobre los Impactos de la Ampliación sobre la Demanda Local de Materiales de Construcción	Parsons Brinckerhoff / INDESA	B/. 63,000	B/. 0	B/. 63,000	311265	19/Dic/06	19/Dic/06	17/Abr/07
183217		Apoyo a la Administración de Riesgos del Programa de Ampliación del Canal	Parsons Brinckerhoff / Expert Technical Committee (ETC)	B/. 134,819	B/. 0	B/. 134,819	314218	11/Ene/07	11/Ene/07	11/Jun/07
183214		Apoyo al Modelo de Riesgos del Programa de Ampliación del Canal	Parsons Brinckerhoff / Palisade Corporation	B/. 18,025	B/. 0	B/. 18,025	314217	11/Ene/07	11/Ene/07	30/Mar/07
185722		Estudio de Impacto Ambiental de la Fase 1 de Excavación del Cauce de Acceso del Pacífico (Cerro Cartagena, Borinquen y Líneas de Transmisión)	Parsons Brinckerhoff	B/. 115,598	B/. 7,600	B/. 107,998	320025	18/Ene/07	18/Ene/07	19/Jun/07
182194	172538	Caracterización del Sitio de Depósito de Materiales de Excavación T6 - MEC	URS Holdings Inc.	B/. 49,366	B/. 0	B/. 49,366	312708	14/Dic/06	14/Dic/06	14/Mar/07
183710		Diseño Preliminar de la Represa de Borinquen	URS Holdings Inc.	B/. 363,633	B/. 0	B/. 363,633	285836	19/Ene/07	19/Ene/07	13/Jul/07
189585	159475	Revisión Técnica de las Especificaciones de Desempeño de las Nuevas Esclusas	Consorcio Post Panamax	B/. 250,000	B/. 9,937	B/. 240,063	318671	16/May/07	16/May/07	04/Sep/07
182477	-	Servicios de Asesoría Legal Internacional para la Contratación de un Asesor Financiero	Sullivan & Cromwell	B/. 65,000	B/. 0	B/. 65,000	313312	21/Dic/06	21/Dic/06	28/Feb/07
182571	-	Rescate Arqueológico en el Alineamiento de la Nueva Esclusa del Pacífico	Julia del Carmen Mayo Torre	B/. 57,339	B/. 0	B/. 57,339	309009	22/Dic/06	02/Ene/07	29/May/07
183918	-	Compra de Computadoras de Oficina para el Programa de Ampliación ^{1,5}	GBM de Panamá	B/. 15,440	B/. 0	B/. 15,440	314013	25/Ene/07	24/Ene/07	05/Abr/07
186111	-	Compra de Computadoras Portátiles y Estaciones de Trabajo para el Programa de Ampliación ¹	Dell World Trade LP	B/. 37,536	B/. 0	B/. 37,536	316491	08/Mar/07	08/Mar/07	23/Abr/07
191260	-	Compra del Aire Acondicionado para el Edificio 739	Compañía Panameña de Aire Acondicionado, S.A.	B/. 24,970	B/. 0	B/. 24,970	331570	15/Jun/07	15/Jun/07	30/Sep/07
192005	-	Perforaciones para Investigar Condiciones Geológicas y Geotécnicas en el Área de las Excavaciones Secas del Sector Pacífico	Rodio Swissboring Panamá, S.A.	B/. 322,382	B/. 0	B/. 320,613	329316	27/Jun/07	31/Jul/07	18/Sep/07
192202	-	Compra de Licencias de Software de Colaboración y Administración de Documentos	MSLI LATAM INC	B/. 41,463	B/. 0	B/. 41,463	332052	02/Jul/07	02/Jul/07	17/Jul/07
177797	-	Servicios de Impresión de Ejemplares Adicionales de la Publicación "El Faro" ¹¹	Editorial Panamá América, S. A.	B/. 26,600	B/. 0	B/. 26,600	301894	26/Jul/07	26/Jul/07	30/Sep/07
Total de contratos concluidos				B/. 2,124,433	B/. 48,387	B/. 2,041,377				
Total de otros contratos de inversión⁶				B/. 119,668	B/. 5,531	B/. 107,677				
Total de otros contratos de operaciones⁷				B/. 171,000	B/. 5,251	B/. 145,187				
Total de contratos del Programa de Ampliación				B/. 59,243,115	B/. 51,662,517	B/. 7,499,191				

¹ Estos contratos se están ejecutando con fondos del presupuesto de operaciones. Todos los otros contratos listados son parte del programa de inversiones.

² Estos contratos se ejecutarán a través de Órdenes de Trabajo cuyos montos se determinarán en el momento en que se necesiten.

³ Sólo B/.37,059 de los B/.381,595 adjudicados al contrato corresponden al Proyecto de Ampliación.

⁴ Este contrato es un Acuerdo en base a Lista de Precios (ALP).

⁵ Sólo B/.15,440 de los B/.532,572 adjudicados al contrato corresponden al Proyecto de Ampliación.

⁶ Los otros contratos de inversión incluyen principalmente servicios de traducción, alquiler de equipo pesado y adecuaciones al edificio 739 Corozal.

⁷ Los otros contratos de operaciones incluyen el contrato de copadoras, alquiler de equipo pesado, compras de equipos varios y útiles de oficina.

⁸ Sólo B/.16,556 de los B/.469,976 adjudicados al contrato corresponden al Proyecto de Ampliación.

⁹ Contrato multianual cuyo monto corresponde a la ejecución proyectada del año fiscal corriente.

¹⁰ Esta solicitud es parte del proceso de licitación de las nuevas esclusas y tiene el propósito de seleccionar empresas calificadas para participar en la licitación.

¹¹ Sólo B/.26,600 de los B/.368,225 adjudicados al contrato corresponden al Programa de Ampliación.

Licitaciones en Proceso de Contratación

Licitaciones en Proceso de Contratación

Informe de Avance de los Contratos del Programa de Ampliación al 30 de Septiembre de 2007

Preparación del Edificio 740 para las Oficinas de Administración del Programa

Estatus: Por Adjudicar
Licitación No.: 72891
Fecha de Publicación: 01/Ago/2007
Fecha de Cierre Original: 17/Ago/2007
Fecha de Cierre Actual: 05/Sep/2007



Enmienda # 1: 16/Ago/2007 Extensión de la fecha de cierre al 31 de agosto de 2007
Enmienda # 2: 24/Ago/2007 Publicación de los planos de referencia para la enmienda 1
Enmienda # 3: 31/Ago/2007 Extensión de la fecha de cierre al 5 de septiembre de 2007

Descripción de los Trabajos

Adecuar el Edificio 740 en Corozal para albergar parte de las oficinas del Departamento de Ingeniería y Administración de Programas.

Estado Actual del Proceso

La licitación cerró el 5 de septiembre de 2007 y se recibieron 6 propuestas. La ACP evaluó las propuestas y espera adjudicar el contrato a principios de octubre cuando los fondos del año fiscal 2008 aprobados para este proyecto estén disponibles. La visita de campo y la reunión de homologación se realizaron el 7 y el 8 de agosto de 2007 respectivamente.

Licitaciones en Proceso de Contratación

Informe de Avance de los Contratos del Programa de Ampliación al 30 de Septiembre de 2007

Construcción de las Oficinas de Campo en el Sector Pacífico

Estatus: Por Adjudicar
Licitación No.: 73185
Fecha de Publicación: 13/Ago/2007
Fecha de Cierre Original: 12/Sep/2007
Fecha de Cierre Actual: 12/Sep/2007



Enmienda # 1:	13/Ago/2007	Revisión del Pliego de Cargos y reemplazo de planos
Enmienda # 2:	28/Ago/2007	Revisión del Pliego de Cargos sobre sistemas de seguridad
Enmienda # 3:	05/Sep/2007	Aclaraciones y adición de una sección al Pliego de Cargos
Enmienda # 4:	07/Sep/2007	Revisión del Plan de Manejo Ambiental

Descripción de los Trabajos

Construcción de un edificio para albergar las operaciones de campo del Programa de Ampliación en el sector Pacífico. El edificio será de una sola planta, incluirá un laboratorio de suelos y prueba de materiales, y quedará ubicado frente al antiguo poblado de Cocolí, próximo a la actual garita de control de la ACP. El contrato incluye habilitar un estacionamiento y una calle de acceso existentes. El diseño y los planos del edificio fueron desarrollados por la ACP.

Estado Actual del Proceso

Se realizó el proceso de licitación pública del contrato el cual cerró el 12 de septiembre de 2007. Luego de la evaluación de las tres propuestas recibidas se inició los trámites para la adjudicación del contrato, programada para principios de octubre de 2007.

Licitaciones en Proceso de Contratación

Informe de Avance de los Contratos del Programa de Ampliación al 30 de Septiembre de 2007

Construcción de las Oficinas de Campo en el Sector Atlántico

Estatus: Por Adjudicar
Licitación No.: 73192
Fecha de Publicación: 20/Ago/2007
Fecha de Cierre Original: 19/Sep/2007
Fecha de Cierre Actual: 19/Sep/2007



Enmienda # 1: 28/Ago/2007 Revisión del Pliego de Cargos sobre sistemas de seguridad
Enmienda # 2: 05/Sep/2007 Aclaraciones y adición de una sección al Pliego de Cargos
Enmienda # 3: 07/Sep/2007 Revisión del Plan de Manejo Ambiental
Enmienda # 4: 17/Sep/2007 Actualización del listado de Aseguradoras aceptadas por la ACP

Descripción de los Trabajos

Construcción de un edificio para albergar las operaciones de campo del Programa de Ampliación en el sector Atlántico. El edificio será de una sola planta, incluirá un laboratorio de suelos y prueba de materiales, y quedará ubicado en el área de Gatún junto al Cuartel de Bomberos. El diseño y los planos del edificio fueron desarrollados por la ACP.

Estado Actual del Proceso

Se realizó el proceso de licitación pública del contrato el cual cerró el 19 de septiembre de 2007. Se realizó la evaluación de las cuatro propuestas recibidas y se inició la preparación de la documentación y trámites para la adjudicación del contrato, programada para principios de octubre de 2007.

Licitaciones en Proceso de Contratación

Informe de Avance de los Contratos del Programa de Ampliación al 30 de Septiembre de 2007

Solicitud de Calificaciones para el Diseño y Construcción del Tercer Juego de Esclusas

Estatus: En Licitación
Licitación No.: 73902
Fecha de Publicación: 27/Ago/2007
Fecha de Cierre Original: 29/Oct/2007
Fecha de Cierre Actual: 29/Oct/2007



Enmienda # 1: 06/Sep/2007 Inclusión de la visita de campo y la lista de empresas del Modelo Físico
Enmienda # 2: 07/Sep/2007 Corrección en el "Número de Cliente" para el pago a las visitas de campo

Descripción de los Trabajos

Solicitud de calificaciones de proponentes interesados en precalificar para participar en la licitación para el proyecto del diseño y construcción de las nuevas esclusas pospanamax del Atlántico y del Pacífico. Los proponentes precalificados en respuesta a esta solicitud serán elegibles para proponer las ofertas técnicas y de precio en respuesta a la solicitud de propuestas que será publicada para la ejecución del proyecto.

Estado Actual del Proceso

La solicitud de calificaciones fue publicada el 27 de agosto de 2007 y está programada para cerrar el 29 de octubre. La visita de campo y la reunión de homologación se realizaron el 12 y el 13 de septiembre respectivamente. Participaron 143 personas de 19 países representando a 67 empresas.

Licitaciones en Proceso de Contratación

Informe de Avance de los Contratos del Programa de Ampliación al 30 de Septiembre de 2007

Dragado de los Cauces de Navegación de la Entrada Pacífica

Estatus: En Licitación
Licitación No.: 72167
Fecha de Publicación: 30/Ago/2007
Fecha de Cierre Original: 28/Ene/2008
Fecha de Cierre Actual: 28/Ene/2008



Enmienda # 1: 03/Sep/2007 Reemplazo de la lista de Anexos
Enmienda # 2: 03/Sep/2007 Cambios sobre la inspección final y en los requerimientos de buques

Descripción de los Trabajos

Ensanche a 225 m. y profundización a 15.5 m. debajo del nivel medio de mareas bajas del cauce de navegación de la entrada del Canal en el Pacífico y construcción parcial del acceso sur de las Esclusas Pospanamax del Pacífico con un ancho de 218 m. y profundidad de 15.5 m. debajo del nivel medio de mareas bajas. Las mejoras al cauce de navegación y la construcción del acceso sur a las nuevas esclusas pospanamax del Pacífico permitirán la navegación segura y expedita de buques pospanamax.

Estado Actual del Proceso

Luego de la aprobación del Estudio de Impacto Ambiental del proyecto por la ANAM el 7 agosto de 2007 se publicó el pliego de cargos para la licitación de este contrato el 30 de agosto de 2007. El 19 de septiembre se realizó la gira a las áreas del proyecto y el 20 de septiembre la reunión de homologación con la participación de 29 personas representando a 16 empresas de nueve países: Panamá, Reino Unido, Holanda, China, Bélgica, Costa Rica, Estados Unidos, Bélgica y Canadá. Las consultas que surgieron de los proponentes fueron evaluadas, respondidas y serán publicadas en una enmienda en octubre. Adicionalmente se inició la presentación de los documentos de proponentes y la programación de la Investigación de Sitio que se estima finalizará en enero de 2008.

Licitaciones en Proceso de Contratación

Informe de Avance de los Contratos del Programa de Ampliación al 30 de Septiembre de 2007

Construcción de la Calle del Club de Yates a las Esclusas de Gatún

Estatus: En Licitación
Licitación No.: 72259
Fecha de Publicación: 03/Sep/2007
Fecha de Cierre Original: 25/Sep/2007
Fecha de Cierre Actual: 09/Oct/2007



Enmienda # 1: 21/Sep/2007 Extensión de la fecha tope para el recibo de propuestas al 9 de octubre

Descripción de los Trabajos

Este proyecto consiste en la construcción de una calle de 1.06 kilómetros desde el Club de Yates (Muelle Turístico) a las Esclusas de Gatún. El trabajo consiste en la remoción de los durmientes del antiguo ferrocarril y la construcción de una calle de pavimento asáltico. Adicionalmente se colocarán los respectivos drenajes, acera peatonal, barrera de seguridad y grama. Esta calle se requiere debido a que la única ruta que comunica al Club de Yates con las Esclusas de Gatún quedará incluida dentro del área que se le asigne al contratista para la construcción del Tercer Juego de Esclusas.

Estado Actual del Proceso

La licitación se publicó el 3 de septiembre de 2007. Se realizó la visita de campo y la reunión de homologación el 11 y 12 de septiembre respectivamente, con cinco empresas interesadas. La fecha tope para el recibo de propuestas se extendió dos semanas al 9 de octubre de 2007.

Licitaciones en Proceso de Contratación

Informe de Avance de los Contratos del Programa de Ampliación al 30 de Septiembre de 2007

Excavación del Cauce de Acceso del Pacífico Fase 2

Estatus: En Licitación
Licitación No.: 74384
Fecha de Publicación: 18/Sep/2007
Fecha de Cierre Original: 31/Oct/2007
Fecha de Cierre Actual: 31/Oct/2007

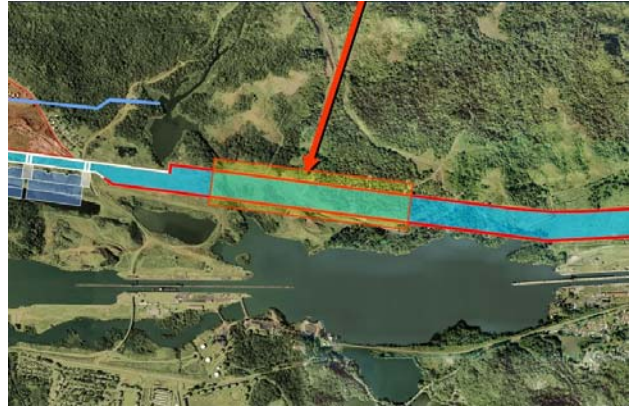

Descripción de los Trabajos

Esta es la segunda fase de la excavación del nuevo cauce de aproximación del Pacífico. Consiste en la excavación de 7.5 millones de metros cúbicos del nuevo cauce a lo largo de 2,440 metros, entre las estaciones 4K+240 y 6K+680. Adicionalmente, contempla la construcción de 1.5Km de la fase 2 de la carretera Borinquen, la construcción del canal de desviación del Río Cocolí de aproximadamente 3.5 Km, la demolición del puente existente sobre Río Cocolí, la construcción de un nuevo cruce sobre el canal de desviación sobre pilotes, la construcción de diques de roca y diques de retención, la construcción de nueva ruta de la línea eléctrica KX y KW y la remoción y/o relocalización de utilidades eléctricas, líneas de telecomunicación, líneas de agua, líneas sanitarias, ductos, alcantarillas, etc.

Estado Actual del Proceso

La licitación se publicó el 18 de septiembre de 2007. Se ha programado la visita de campo al área de los trabajos para el 2 de octubre, un reconocimiento de los núcleos geológicos para conocer el tipo de material de la zona el 3 de octubre, y la reunión de homologación con las empresas interesadas para el día 4 de octubre.

Órdenes de Trabajo Emitidas y en Ejecución

Órdenes de Trabajo Emitidas y en Ejecución

Informe de Avance de los Contratos del Programa de Ampliación al 30 de Septiembre de 2007

Modelo de Estanque para Evaluar Movimiento de Buques del Océano y Lago a las Esclusas, entre Cámaras y los Muros de Acercamiento

Estatus: En Ejecución
Contrato de Referencia: 159475
Contrato No.: 184722
Fecha de Adjudicación: 08/Feb/2007
Monto del Contrato: B/. 700,000
Gastos a la Fecha: B/. 422,883
Fecha de Inicio: 08/Feb/2007
Fecha de Finalización: 30/Abr/2008 Est.
Compañía Ejecutora: Consorcio Post Panamax

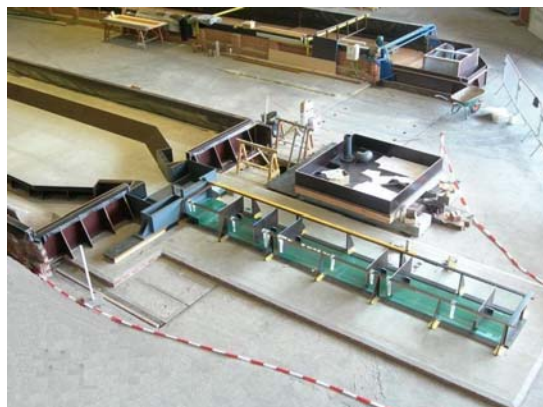

Descripción de los Trabajos

Construir un modelo de estanque a escala de las nuevas esclusas pospanamax y de buques pospanamax a escala 1:80. Simular la entrada y salida del buque de una cámara a otra, de las esclusas al océano y lago, y su efecto en la navegación para determinar el diseño de los muros de acercamiento a las esclusas, y las maniobras y asistencia necesaria para dicho acercamiento. El modelo del buque portacontenedor de 12,000 TEUs medirá 4.5 m de eslora y 0.60 m de manga.

Estado Actual del Proceso

El contratista completó la construcción del modelo de navegación en estanque y del modelo del buque portacontenedor de 12,000 TEUs, e inició pruebas el 7 de agosto de 2007. Un equipo de Ingenieros y Prácticos de la ACP inspeccionó en sitio las primeras pruebas de entrada del buque del océano a la cámara sin estructura de acercamiento el 22 y 23 de agosto 2007 en los laboratorios de Flanders Hydraulic, en Amberes, Bélgica. Igualmente, se inspeccionaron en sitio las segundas pruebas de entrada del buque del océano a la cámara con estructura de acercamiento permeable el 19 y 20 de septiembre 2007. Se estiman que las pruebas terminarán en abril de 2008.

Órdenes de Trabajo Emitidas y en Ejecución

Informe de Avance de los Contratos del Programa de Ampliación al 30 de Septiembre de 2007

Modelo Físico del Sistema Hidráulico de las Esclusas Pospanamax

Estatus: En Ejecución
Contrato de Referencia: 159475
Contrato No.: 187213
Fecha de Adjudicación: 28/Mar/2007
Monto del Contrato: B/. 2,205,987
Gastos a la Fecha: B/. 1,617,648
Fecha de Inicio: 28/Mar/2007
Fecha de Finalización: 30/Abr/2008 Est.
Compañía Ejecutora: Consorcio Post Panamax



Modificación # 1: 05/Sep/2007 Corridas adicionales del modelo

Descripción de los Trabajos

Desarrollo de un modelo físico de las nuevas esclusas a escala con sus tinas de reutilización de agua, el cual permitirá validar los modelos matemáticos del sistema de llenado y vaciado, refinar los detalles y la geometría de los elementos que componen el sistema hidráulico, y minimizar las posibles cavitaciones y turbulencias para que las esclusas operen de manera más eficiente, segura y con mayor vida útil. Las dimensiones totales del modelo serán de 62 m de largo, 12.7 m de ancho y 4.5 m de alto.

Estado Actual del Proceso

El contratista continúa avanzando con la construcción del modelo. Se ha terminado la construcción del buque modelo de 12000 TEUs a escala 1:30. Se están recibiendo los componentes acrílicos de los muros y las alcantarillas. Se espera la terminación del modelo e inicio de las pruebas a mediados de octubre de 2007. Un equipo de Ingenieros y Prácticos de la ACP inspeccionó el avance de los trabajos y verificó los detalles del diseño y pruebas en una visita de campo el 21 de agosto de 2007 en los laboratorios de CNR, en Lyon, Francia. El contratista tiene un retraso de 1 semana, la cual planea recuperar en octubre de 2007.

Órdenes de Trabajo Emitidas y en Ejecución

Informe de Avance de los Contratos del Programa de Ampliación al 30 de Septiembre de 2007

Modelo Tridimensional para la Evaluación de Corrientes de Densidad, Tomas y Descargas

Estatus: En Ejecución
Contrato de Referencia: 159475
Contrato No.: 187377
Fecha de Adjudicación: 30/Mar/2007
Monto del Contrato: B/. 555,416
Gastos a la Fecha: B/. 410,180
Fecha de Inicio: 30/Mar/2007
Fecha de Finalización: 07/Ene/2008 Est.
Compañía Ejecutora: Consorcio Post Panamax



Modificación # 1: 20/Jun/2007 Reembolso de viáticos para mediciones en Panamá

Descripción de los Trabajos

Desarrollar modelos tridimensionales de las corrientes de densidad en las cámaras de las esclusas, el océano y descargas de agua, para minimizar su efecto en la navegación de los buques pospanamax. Los modelos permitirán identificar los cambios de diseños y modos operativos necesarios para una navegación segura y expedita. Los modelos se calibrarán con datos de vectores de corrientes y densidades en las proximidades de las esclusas.

Estado Actual del Proceso

El contratista envió el informe con los datos obtenidos y procesados de las mediciones realizadas en mayo de 2007 en las Esclusas de Miraflores y la entrada del océano Pacífico. Está terminando el modelo macro de las áreas de las esclusas existentes y de las nuevas para simular las corrientes por marea y efectos hidrometeorológicos. Inició el modelo de detalle el cual modelará las corrientes de densidad y descarga de las nuevas esclusas. El 19 de septiembre de 2007 el contratista presentó el avance de los modelos numéricos tridimensionales al equipo de Ingenieros y Prácticos de la ACP.

Órdenes de Trabajo Emitidas y en Ejecución

Informe de Avance de los Contratos del Programa de Ampliación al 30 de Septiembre de 2007

Apoyo en el Desarrollo de Especificaciones de Rendimiento y Documentos de Contratación para las Nuevas Esclusas y otros Servicios Técnicos

Estatus: En Ejecución
Contrato de Referencia: 174142
Contrato No.: 189049
Fecha de Adjudicación: 04/May/2007
Monto del Contrato: B/. 283,105
Gastos a la Fecha: B/. 0
Fecha de Inicio: 04/May/2007
Fecha de Finalización: 30/Nov/2007 Est.
Compañía Ejecutora: Parsons Brinckerhoff



Descripción de los Trabajos

Apoyar a la ACP en el desarrollo de especificaciones de rendimiento y documentos de contratación para las nuevas esclusas pospanamax. Además, asistir a la ACP en temas relacionados a la estrategia de contratación de bienes y servicios relacionados al Programa de Ampliación, en la revisión y evaluación del borrador del Estudio de Impacto Ambiental, en la ejecución de evaluaciones de impacto ambiental complementarias, y en el desarrollo de procedimientos y plantillas para controlar y dar seguimiento al alcance del Programa de Ampliación a medida que se definen los distintos contratos y paquetes de trabajo.

Estado Actual del Proceso

El contratista trabajó en varios temas relacionados con el proceso de precalificación de contratistas para el diseño y construcción de las nuevas esclusas pospanamax. Realizó el Estudio de Impacto Ambiental Categoría I para la Construcción de la Calle del Muelle Turístico a las Esclusas de Gatún, el cual fue entregado a ANAM para su revisión y aprobación. Se realizaron reuniones de coordinación para compartir las premisas del estimado de costo del Programa de Ampliación con el personal de CH2M HILL, la empresa contratada para proveer los servicios de Administración de Programas. Participó en las reuniones de evaluación de la futura presa del nuevo alineamiento del cauce del Pacífico.

El contrato fue extendido del 31 de agosto al 30 de noviembre de 2007 sin costo adicional para la ACP. Esta extensión es necesaria para permitir una transición de los servicios de asesoría a CH2M HILL.

Órdenes de Trabajo Emitidas y en Ejecución

Informe de Avance de los Contratos del Programa de Ampliación al 30 de Septiembre de 2007

Compra de mobiliario de oficina para el edificio 739 de Corozal Oeste

Estatus: En Ejecución
Contrato de Referencia: 182630
Contrato No.: 182630-60
Fecha de Adjudicación: 26/Jul/2007
Monto del Contrato: B/. 20,099
Gastos a la Fecha: B/. 16,619
Fecha de Inicio: 26/Jul/2007
Fecha de Finalización: 15/Oct/2007 Est.
Compañía Ejecutora: Compañía Fursys, S.A.



Descripción de los Trabajos

Compra de mobiliario de oficina para los edificios 739 y 740 de Corozal Oeste, donde se ubican las oficinas de Ingeniería y Administración de Programas, y donde se ubicará parte del personal de contratista que proveerá servicios de Administración de Programas.

Estado Actual del Proceso

La entrega del 90% los muebles se realizó los días 28 y 29 de septiembre de 2007. Quedan algunas piezas por entregar y se estima que llegarán a mediados del mes de octubre. La orden fue emitida el 26 de julio de 2007 bajo un Acuerdo de Lista de Precios (ALP) existente, Contrato 182630.

Órdenes de Trabajo Emitidas y en Ejecución

Informe de Avance de los Contratos del Programa de Ampliación al 30 de Septiembre de 2007

Actualización del Modelo y Pronóstico a Largo Plazo de la Demanda de Servicios de Tránsito por el Canal

Estatus: En Ejecución
Contrato de Referencia: 184364
Contrato No.: 194699
Fecha de Adjudicación: 31/Ago/2007
Monto del Contrato: B/. 1,500,000
Gastos a la Fecha: B/. 0
Fecha de Inicio: 04/Sep/2007
Fecha de Finalización: 31/Mar/2008 Est.
Compañía Ejecutora: Mizuho Corporate Bank / PB Consult

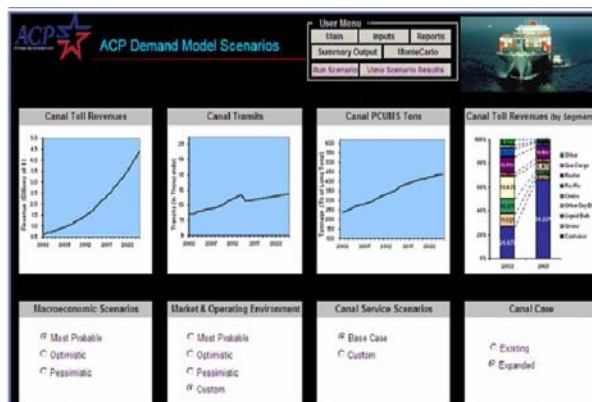

Descripción de los Trabajos

Analizar las variaciones de las proyecciones del Modelo de Demanda de Mercer desarrollado en el año 2004 versus los datos reales, desde el 2005 al 2007 y hacer un diagnóstico de las razones que explican las diferencias. Actualizar los estudios de tres segmentos críticos: Portacontenedores, Portavehículos y Granos, y proponer las metodologías para actualizar las proyecciones de estos segmentos, así como la revisión general de los demás segmentos. Preparar un nuevo modelo de tráfico que provea proyecciones de los ingresos por peajes, toneladas CP/SUAB, número de tránsitos y demás variables de tráfico para los próximos 27 años, considerando un escenario más probable, uno pesimista y uno optimista. El modelo de tráfico será actualizable a corto, mediano y largo plazo.

Estado Actual del Proceso

Esta orden de trabajo se adjudicó a Mizuho Corporate Bank Ltd. el 31 de agosto de 2007 y se estableció la orden de proceder para el 4 de septiembre de 2007. Luego Mizuho subcontrató a PB Consult para preparar un modelo de tráfico actualizable que tomará como base un modelo previamente desarrollado por Mercer Management Consulting.

PB Consult adelantó un análisis de las varianzas entre los datos reales y los pronosticados en el modelo de Mercer con el fin de identificar cambios en la especificación del modelo en términos de los principales impulsores del tráfico. Además, actualizó parcialmente los datos de impulsores que están disponibles de fuentes estadísticas confiables. También programó una reunión con los analistas de la ACP para la primera semana de octubre en Panamá con el objetivo de explicar la fuente de la variabilidad en los datos, adelantar algunos enfoques sobre la metodología general que tienen propuesta y aclarar dudas sobre la información contenida en las bases de datos del tráfico del Canal.

Contratos Adjudicados en Ejecución

Contratos Adjudicados en Ejecución

Informe de Avance de los Contratos del Programa de Ampliación al 30 de Septiembre de 2007

Servicios de Asesoría Financiera para el Programa de Ampliación

Estatus:	En Ejecución
Contrato de Referencia:	NA
Contrato No.:	184364
Fecha de Adjudicación:	07/Feb/2007
Monto del Contrato:	B/. 4,400,000
Gastos a la Fecha:	B/. 175,000
Fecha de Inicio:	07/Feb/2007
Fecha de Finalización:	06/Feb/2012 Est.
Compañía Ejecutora:	Mizuho Corporate Bank Ltd.



Descripción de los Trabajos

Evaluar las opciones de financiamiento externo necesario para el Programa de Ampliación, para luego recomendar la estructura financiera apropiada y alcanzar los objetivos de la ACP. Identificar y analizar las posibles fuentes de financiamiento y seleccionar el plan financiero óptimo, desarrollando una estrategia para la implementación efectiva en tiempo y costo.

Estado Actual del Proceso

El 31 de agosto de 2007 la ACP emitió una orden de trabajo al contratista, Mizuho Corp. Bank, el cual subcontrató en septiembre a la Empresa PB Consult para actualizar el Modelo de Demanda de la ACP. Además, Mizuho entregó un primer borrador del informe preliminar de la estructura de financiamiento y la propuesta preliminar de los términos de referencia y matriz de obligaciones financieras y pactos de financiamiento para el Programa de Ampliación.

La ACP realizó presentaciones del programa de ampliación y sus objetivos de financiamiento, a entidades financieras internacionales en Nueva York y Hong Kong. Además, la firma de abogados Shearman & Sterling y Mizuho se reunieron con la Junta Directiva de la ACP, para reportar los avances del Contrato y las diferentes opciones de financiamiento que han presentado las entidades financieras interesadas luego del sondeo de mercado realizado.

Contratos Adjudicados en Ejecución

Informe de Avance de los Contratos del Programa de Ampliación al 30 de Septiembre de 2007

Estudio de Impacto Ambiental del Programa de Ampliación del Canal

Estatus: En Ejecución
Contrato de Referencia: NA
Contrato No.: 185117
Fecha de Adjudicación: 16/Feb/2007
Monto del Contrato: B/. 672,318
Gastos a la Fecha: B/. 415,511
Fecha de Inicio: 16/Feb/2007
Fecha de Finalización: 13/Nov/2007 Est.
Compañía Ejecutora: URS Holdings / Fundación UDP
/ Fundación UNACHI / ENTRIX



Modificación # 1: 22/Mar/2007 Inclusión del área T6
Modificación # 2: 04/May/2007 Simulación del efecto de dispersión
Modificación # 3: 07/Ago/2007 Est. de Impacto Ambiental de las Oficinas de Campo
Modificación # 4: 03/Sep/2007 Pago de las tasas de la evaluación de la ANAM

Descripción de los Trabajos

Realizar el Estudio de Impacto Ambiental Categoría III para la ejecución del Programa de Ampliación del Canal, cumpliendo con los requisitos y procedimientos establecidos por la ACP en el Acuerdo 116, y descritos en detalle en el Manual Técnico de Evaluación Ambiental; y los requerimientos de la Autoridad Nacional del Ambiente referentes a la Ley No. 41, y el Decreto Ejecutivo 209 de septiembre de 2006, el cual reglamenta los procedimientos para la evaluación del proceso ambiental, la fase de participación ciudadana y la preparación y aprobación del Estudio de Impacto Ambiental.

Estado Actual del Proceso

El 23 de julio de 2007 la ACP entregó a la ANAM el Estudio de Impacto Ambiental para su evaluación y aprobación. El 26 de agosto y 2 de septiembre se desarrollaron los foros públicos en Colón y Panamá respectivamente de acuerdo a lo que establece la normativa ambiental vigente, y el 21 de septiembre se entregó el informe de estos foros públicos a la ANAM. La ACP está a la espera de la resolución de aprobación de este estudio por parte de ANAM.

Contratos Adjudicados en Ejecución

Informe de Avance de los Contratos del Programa de Ampliación al 30 de Septiembre de 2007

Asesoría Legal Internacional de Contratos

Estatus: En Ejecución
Contrato de Referencia: NA
Contrato No.: 185574
Fecha de Adjudicación: 28/Feb/2007
Monto del Contrato: B/. 1,000,000
Gastos a la Fecha: B/. 520,699
Fecha de Inicio: 28/Feb/2007
Fecha de Finalización: 29/Feb/2008 Est.
Compañía Ejecutora: Mayer Brown Rowe & Maw LLP



Descripción de los Trabajos

Proveer servicios de asesoría jurídica internacional para los contratos de obra del Programa de Ampliación que incluye la licitación de los Servicios de Administración de Programas para apoyar a la administración de la construcción del Tercer Juego de Esclusas. Este contrato se ejecutará a través de Órdenes de Trabajo, cuyos montos se determinarán en el momento en que se necesiten, y el mismo se podrá renovar anualmente.

Estado Actual del Proceso

El contratista asesoró a la ACP sobre los términos de referencia para la contratación de Servicios de Administración de Programas, y sobre el proceso de precalificación y selección de contratista para la licitación de diseño y construcción de las nuevas esclusas pospanamax.

El contratista revisó y dió recomendaciones respecto a los criterios de evaluación propuestos para la precalificación de proponentes del contrato de diseño y construcción de las nuevas esclusas. Además, presentó sus comentarios sobre las enmiendas a ser emitidas para el pliego de calificación de la licitación de las nuevas esclusas pospanamax.

Contratos Adjudicados en Ejecución

Informe de Avance de los Contratos del Programa de Ampliación al 30 de Septiembre de 2007

Toma de Fotografías Aéreas de los Sitios de Trabajos del Programa de Ampliación

Estatus: En Ejecución
Contrato de Referencia: NA
Contrato No.: 186938
Fecha de Adjudicación: 23/Mar/2007
Monto del Contrato: B/. 37,059
Gastos a la Fecha: B/. 24,706
Fecha de Inicio: 23/Mar/2007
Fecha de Finalización: 15/Oct/2007 Est.
Compañía Ejecutora: Woolpert Internacional Inc.



Descripción de los Trabajos

Obtener imágenes a colores, a una escala de 1:5000, de las áreas que se podrían intervenir durante los trabajos de excavación, disposición de material y construcción relacionados con la Ampliación del Canal, con el fin de tener una línea base que muestre las condiciones de estas áreas antes de ser intervenidas con los trabajos propuestos. Adicionalmente se obtendrán imágenes y curvas de nivel de todas estas áreas, las cuales serán necesarias para los diseños y modelos de los diferentes proyectos. Las últimas fotos del Atlántico con las que se cuenta datan de 1999 y son en blanco y negro, y no se cuenta con las curvas de nivel de estas áreas. En el Pacífico algunas fotos datan de 1999 y otras de 2005.

Estado Actual del Proceso

El contratista entregó las ortofotos de las áreas prioritarias de la entrada del Pacífico, entrada del Atlántico y el área del Corte Culebra (incluyendo Gamboa). La ACP revisó la información entregada para verificar el cumplimiento de las especificaciones del pliego de cargos y ha solicitado al contratista el cambio de algunos formatos presentados.

Este contrato, por un monto total de B/. 381,596, incluye trabajos adicionales no relacionados al Programa de Ampliación. De estos, solo B/.37,059 corresponden a la toma de fotografías aéreas para el Programa de Ampliación.

Contratos Adjudicados en Ejecución

Informe de Avance de los Contratos del Programa de Ampliación al 30 de Septiembre de 2007

Modelo de Calidad de Agua del Lago Gatún para el Canal de Panamá Ampliado

Estatus: En Ejecución
Contrato de Referencia: NA
Contrato No.: 187288
Fecha de Adjudicación: 30/Mar/2007
Monto del Contrato: B/. 835,000
Gastos a la Fecha: B/. 106,463
Fecha de Inicio: 30/Mar/2007
Fecha de Finalización: 02/Sep/2008 Est.
Compañía Ejecutora: WL Delft Hydraulics



Descripción de los Trabajos

Recolectar datos físicos en el lago Gatún y diseñar un modelo numérico del lago con las nuevas esclusas pospanamax, que permita pronosticar el impacto de las operaciones y programar la administración del recurso hídrico, de forma que se garantice la calidad de agua del lago Gatún para el consumo de la población.

Estado Actual del Proceso

Con la participación conjunta de personal de la ACP el contratista realizó las primeras mediciones de corrientes y calidad de agua en el lago Gatún. Se realizaron mediciones en el lago Gatún y en las esclusas de Pedro Miguel y Gatún. Esta primera campaña de mediciones se concluyó en la primera semana de agosto y se espera iniciar la segunda a mediados de noviembre. El contratista también continúa trabajando en el desarrollo del modelo con datos suministrados por la ACP.

Contratos Adjudicados en Ejecución

Informe de Avance de los Contratos del Programa de Ampliación al 30 de Septiembre de 2007

Compra de Vehículos para el Programa de Ampliación

Estatus: En Ejecución
Contrato de Referencia: NA
Contrato No.: 187444
Fecha de Adjudicación: 02/Abr/2007
Monto del Contrato: B/. 184,129
Gastos a la Fecha: B/. 150,176
Fecha de Inicio: 02/Abr/2007
Fecha de Finalización: 15/Nov/2007 Est.
Compañía Ejecutora: Distribuidora David Ford Company, S.A.



Descripción de los Trabajos

Comprar vehículos para apoyar las actividades de inspección de obras y monitoreo ambiental, de los proyectos de dragado, construcción de esclusas, y excavación seca del nuevo cauce de acceso del Pacífico. Además los vehículos servirán para el traslado del personal encargado de la documentación del Programa de Ampliación. Los mismos estarán repartidos entre las oficinas del Pacífico y del Atlántico.

Estado Actual del Proceso

El 6 de agosto de 2007 el distribuidor entregó los tres primeros vehículos tipo "pickup compacto" y el 21 de septiembre se recibieron los otros 5 vehículos restantes. Sólo queda pendiente la entrega de la camioneta de doble tracción programada para el 8 de noviembre de 2007.

Contratos Adjudicados en Ejecución

Informe de Avance de los Contratos del Programa de Ampliación al 30 de Septiembre de 2007

Servicios de Asesoría Legal Financiera para el Programa de Ampliación del Canal

Estatus: En Ejecución
Contrato de Referencia: NA
Contrato No.: 187251
Fecha de Adjudicación: 03/Abr/2007
Monto del Contrato: B/. 880,372
Gastos a la Fecha: B/. 880,372
Fecha de Inicio: 03/Abr/2007
Fecha de Finalización: 02/Abr/2008 Est.
Compañía Ejecutora: Shearman & Sterling, LLP



Descripción de los Trabajos

Asesoría legal general con énfasis en el financiamiento del Programa de Ampliación, para apoyar el contrato de asesoría financiera en sus aspectos legales y asegurar un exitoso plan de financiamiento para el Programa de Ampliación.

Estado Actual del Proceso

En el mes de julio la ACP realizó una presentación en la ciudad de Nueva York ante más de 150 representantes del sector financiero de Estados Unidos, Asia, Europa y América con el objetivo de sondear el mercado mientras se determinan las mejores opciones financieras para el Programa de Ampliación. En agosto la empresa AON diseñó un paquete de evaluación de riesgo para el Programa de Ampliación. Además, el contratista trabajó en el desarrollo de una matriz de cláusulas y eventos de incumplimiento para la consideración de estructuras de garantías relacionados a la emisión de instrumentos de deuda. En septiembre el contratista realizó una presentación a la ACP en la cual explicó los posibles acuerdos, positivos y negativos que podrían incluirse en el Contrato de Financiamiento del Programa de Ampliación. Además, colaboró con Mizuho en la preparación del primer borrador del Informe Preliminar de la Estructura de Financiamiento y la Propuesta Preliminar de la Estrategia de Financiamiento.

Contratos Adjudicados en Ejecución

Informe de Avance de los Contratos del Programa de Ampliación al 30 de Septiembre de 2007

Limpeza de Trochas para el Programa de Ampliación

Estatus: En Ejecución
Contrato de Referencia: NA
Contrato No.: 187561
Fecha de Adjudicación: 04/Abr/2007
Monto del Contrato: B/. 53,460
Gastos a la Fecha: B/. 39,744
Fecha de Inicio: 04/Abr/2007
Fecha de Finalización: 04/Abr/2008 Est.
Compañía Ejecutora: JS Chacon Investment



Descripción de los Trabajos

Limpeza de trochas para el acceso a las áreas de trabajo en el Programa de Ampliación.

Estado Actual del Proceso

Este contrato fue adjudicado el 4 de abril de 2007 como un Acuerdo en base a Lista de Precios (ALP). A la fecha se han realizado cortes de trochas por un total de 141.1 kilómetros de un total estimado de 180 kilómetros. Se ha realizado limpieza de trochas y corte de maleza en las áreas de las huellas de las nuevas esclusas en el sector Pacífico y Atlántico, al igual que áreas para los proyectos de dragado. Estos trabajos son necesarios para que las cuadrillas de topografía puedan realizar sus trabajos en las áreas requeridas.

Contratos Adjudicados en Ejecución

Informe de Avance de los Contratos del Programa de Ampliación al 30 de Septiembre de 2007

Preparación de la Planta Baja del Edificio 739 para las Oficinas de Administración del Programa

Estatus: En Ejecución
Contrato de Referencia: NA
Contrato No.: 188535
Fecha de Adjudicación: 26/Abr/2007
Monto del Contrato: B/. 357,365
Gastos a la Fecha: B/. 357,365
Fecha de Inicio: 09/May/2007
Fecha de Finalización: 30/Oct/2007 Est.
Compañía Ejecutora: Construcciones Ensin, S.A.



Modificación # 1: 05/Jul/2007 Compensación por suministro de cerraduras
Modificación # 2: 24/Jul/2007 Trabajos adicionales
Modificación # 3: 21/Sep/2007 Modificación de ductos y trabajos adicionales
Modificación # 4: 30/Sep/2007 Demoliciones, cambios de baldosas y pinturas

Descripción de los Trabajos

Adecuar la planta baja del Edificio 739 en Corozal para albergar parte de las oficinas del Departamento de Ingeniería y Administración de Programas.

Estado Actual del Proceso

Los trabajos tienen un 98% de avance, se hará una entrega parcial del edificio para poder realizar la mudanza del personal la primera semana de octubre de 2007. Quedan algunos trabajos a realizar en la parte externa del edificio además de una solicitud adicional de modificaciones por parte de la ACP a los baños.

Contratos Adjudicados en Ejecución

Informe de Avance de los Contratos del Programa de Ampliación al 30 de Septiembre de 2007

Compra de Transformador Eléctrico para el Edificio 739

Estatus: En Ejecución
Contrato de Referencia: NA
Contrato No.: 189112
Fecha de Adjudicación: 08/May/2007
Monto del Contrato: B/. 17,449
Gastos a la Fecha: B/. 17,449
Fecha de Inicio: 08/May/2007
Fecha de Finalización: 30/Oct/2007 Est.
Compañía Ejecutora: Distribuidora Océano Internacional. S.A.



Descripción de los Trabajos

Adquisición de un transformador eléctrico para la planta baja del Edificio 739 en Corozal Oeste.

Estado Actual del Proceso

El equipo se recibió el 24 de agosto de 2007 y en el mes de septiembre se inició la instalación y las pruebas del equipo. Se espera concluir con los trabajos para finales del mes de octubre.

Contratos Adjudicados en Ejecución

Informe de Avance de los Contratos del Programa de Ampliación al 30 de Septiembre de 2007

Compra de Radios Portátiles y Móviles para el Programa de Ampliación

Estatus: En Ejecución
Contrato de Referencia: NA
Contrato No.: 189884
Fecha de Adjudicación: 22/May/2007
Monto del Contrato: B/. 16,556
Gastos a la Fecha: B/. 16,556
Fecha de Inicio: 22/May/2007
Fecha de Finalización: 09/Oct/2007 Est.
Compañía Ejecutora: Datatel, S.A.



Descripción de los Trabajos

Adquisición de 25 radios portátiles y 10 radios móviles para ser utilizados en las inspecciones y trabajos de campo durante la ejecución de las distintas obras del Programa de Ampliación.

Estado Actual del Proceso

Este contrato, por un monto total de B/. 469,976.00, incluye equipos adicionales no relacionados al Programa de Ampliación, requeridos por otras unidades de la ACP. De estos, sólo B/.16,556.41 corresponden a la compra de radios para el Programa de Ampliación. Bajo una misma licitación se unieron cuatro requisiciones distintas de bienes similares requeridos por distintas unidades de la ACP, con lo cual se obtuvieron ahorros significativos. El contratista entregó los radios y el personal de la ACP está realizando las pruebas para la aceptación final de los mismos.

Contratos Adjudicados en Ejecución

Informe de Avance de los Contratos del Programa de Ampliación al 30 de Septiembre de 2007

Construcción de Edificio para el Nuevo Laboratorio de Geotécnica (Edificio 721-A)

Estatus: En Ejecución
Contrato de Referencia: NA
Contrato No.: 190643
Fecha de Adjudicación: 04/Jun/2007
Monto del Contrato: B/. 218,000
Gastos a la Fecha: B/. 13,840
Fecha de Inicio: 19/Jul/2007
Fecha de Finalización: 31/Dic/2007 Est.
Compañía Ejecutora: Construcciones e Inversiones América, S.A.



Descripción de los Trabajos

Proveer el material, equipo, herramientas y mano de obra necesaria para la ejecución de trabajos civiles, mecánicos, eléctricos y de arquitectura; para la construcción del edificio 721-A que albergará el nuevo Laboratorio de Geotécnica del Canal de Panamá.

Estado Actual del Proceso

El contrato se adjudicó el 4 de junio de 2007 y se emitió la orden de proceder el 19 de julio. Durante la primera semana de julio el contratista completó el proceso de aprobación de materiales y el 10 de julio se realizó la reunión previa al inicio de la construcción. El 25 de julio el contratista inició los trabajos en campo con la demarcación del edificio, la construcción de la caseta del contratista y la preparación del terreno. A la fecha el contratista finalizó los trabajos de demarcación del edificio en campo, realizó las excavaciones de los cimientos del edificio y el vaciado de concreto en los cimientos y vigas sismicas y trabajó en el vaciado de vigas de amarre y de techo.

Contratos Adjudicados en Ejecución

Informe de Avance de los Contratos del Programa de Ampliación al 30 de Septiembre de 2007

Prospección y Rescate Arqueológico en el Sitio de Depósito Cocolí Sur 2 y el Sitio del Canal de Desvío del Río Cocolí en el Sector Pacífico del Canal

Estatus: En Ejecución
Contrato de Referencia: NA
Contrato No.: 191310
Fecha de Adjudicación: 18/Jun/2007
Monto del Contrato: B/. 98,700
Gastos a la Fecha: B/. 19,740
Fecha de Inicio: 18/Jun/2007
Fecha de Finalización: 19/Mar/2008 Est.
Compañía Ejecutora: Maytor, S.A.



Descripción de los Trabajos

Prospecciones arqueológicas en el sitio de depósito Cocolí Sur 2, y en el sitio propuesto para el canal de desvío del río Cocolí en el sector Pacífico del Canal para determinar su relevancia y valor como muestras de la presencia humana en la región. Además, realizar el rescate arqueológico si así lo determinan los análisis que se le hagan a los posibles hallazgos. Esta evaluación proporcionará suficiente información para la documentación científica de estos sitios potenciales y la mejor determinación de los restos que se encuentren.

Estado Actual del Proceso

En julio de 2007 el contratista inició los trabajos de prospección arqueológica. A la fecha se excavaron 417 pozos y se localizó un total de 5 yacimientos (2 prehispánicos y 3 históricos). Actualmente se desarrolla la fase de rescate de los hallazgos.

Contratos Adjudicados en Ejecución

Informe de Avance de los Contratos del Programa de Ampliación al 30 de Septiembre de 2007

Excavación del Cauce de Acceso del Pacífico Fase 1 (Cerro Cartagena y Reubicación de la Carretera de Borinquen)

Estatus:	En Ejecución
Contrato de Referencia:	NA
Contrato No.:	193098
Fecha de Adjudicación:	17/Jul/2007
Monto del Contrato:	B/. 41,094,000
Gastos a la Fecha:	B/. 0
Fecha de Inicio:	16/Ago/2007
Fecha de Finalización:	25/Feb/2010 Est.
Compañía Ejecutora:	Constructora Urbana, S.A.



Descripción de los Trabajos

Excavar 7.4 millones de metros cúbicos del cerro Cartagena a lo largo de 1,030 metros, entre las estaciones 1K+250 y 2K+280. Construir una plazoleta a una elevación de 46m PLD con un largo y ancho promedio de 740m por 280m; y una plazoleta a 27.50m PLD de 280m por 140m. Limpiar y preparar 4 áreas en el sitio de disposición de materiales T6 para la disposición de materiales de excavación. Además, relocalizar 3.8km de la carretera de Borinquen, de 2 carriles, utilizando materiales provenientes de los trabajos de excavación.

Estado Actual del Proceso

El acto de apertura de propuestas se llevó a cabo el 6 de julio de 2007 y la más baja fue presentada por Constructora Urbana, S.A. (CUSA). La ACP adjudicó el contrato el 17 de julio, y emitió la orden de proceder al contratista el 26 de julio. Además, el 3 de septiembre se realizó el acto de voladura simbólica inaugural del Programa de Ampliación.

A la fecha el contratista completó el levantamiento topográfico de secciones transversales iniciales para el área del cerro Paraíso y la carretera Borinquen. Inició las actividades de rescate de vida silvestre, tala y desmonte así como actividades de desbroce dentro del área de limpieza de Municiones y Explosivos de Consideración (MEC) 1. Se completó la limpieza de MECs de la franja de 40 mts de la nueva línea de transmisión eléctrica y la remoción de todo el material suave y/o escarificable entre las banquetas 122 m y 136 m lo cual expuso la faja rocosa del proyecto.

Contratos Adjudicados en Ejecución

Informe de Avance de los Contratos del Programa de Ampliación al 30 de Septiembre de 2007

Servicios de Administración de Programas para la Ampliación del Canal de Panamá

Estatus: En Ejecución
Contrato de Referencia: NA
Contrato No.: 194690
Fecha de Adjudicación: 15/Ago/2007
Monto del Contrato: B/. 600,000
Gastos a la Fecha: B/. 0
Fecha de Inicio: 15/Ago/2007
Fecha de Finalización: 14/Ago/2014 Est.
Compañía Ejecutora: CH2M HILL Companies

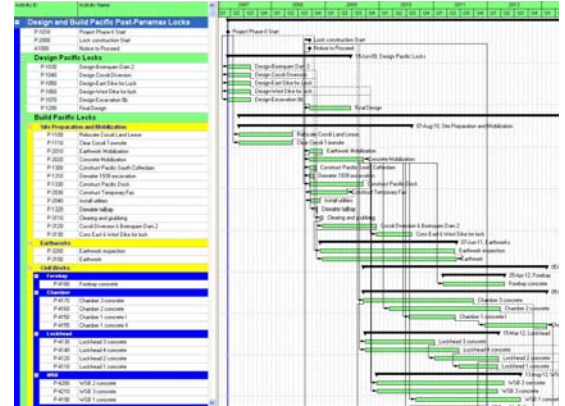

Descripción de los Trabajos

Suministrar servicios de apoyo, coordinación y asesoría en materia de administración de programas para la ejecución del Programa de Ampliación del Canal de Panamá, y ejecutar las funciones delegadas por la ACP para los proyectos que componen el Programa de Ampliación. Facilitar un equipo de expertos y profesionales en la administración de programas, que trabajará en Panamá, integrado con el personal de la ACP. Elaborar e implementar el sistema de software de administración y control de proyectos para el Programa de Ampliación, conforme a las mejores prácticas de la industria, e integrarlo al resto de los sistemas corporativos de la ACP.

Estado Actual del Proceso

El contrato fue adjudicado a la empresa CH2M HILL el 15 de agosto de 2007. En agosto el contratista revisó y dió sus comentarios al documento para la licitación de la precalificación de los contratistas para el contrato de diseño y construcción de las nuevas esclusas. En septiembre el contratista trabajó en el pliego de las nuevas esclusas pospanamax y revisó la estructura organizacional para la ejecución del proyecto, al igual que las competencias requeridas para el personal. Además, están desarrollando el Plan de Administración del Programa y revisando el estimado de costo del programa junto con personal de la ACP.

Contratos Adjudicados en Ejecución

Informe de Avance de los Contratos del Programa de Ampliación al 30 de Septiembre de 2007

Relocalización de Líneas de Transmisión

Estatus: En Ejecución
Contrato de Referencia: NA
Contrato No.: 196108
Fecha de Adjudicación: 13/Sep/2007
Monto del Contrato: B/. 1,099,000
Gastos a la Fecha: B/. 0
Fecha de Inicio: 27/Sep/2007
Fecha de Finalización: 11/Ago/2008 Est.
Compañía Ejecutora: Eléctrica de Medellín LTDA.



Descripción de los Trabajos

Relocalizar un tramo de la línea de transmisión existente de 230 kV propiedad de ETESA, la cual interfiere con el cauce de acceso norte de las nuevas esclusas pospanamax del Pacífico. Para este propósito se construirá un nuevo tramo de línea de doble circuito de 230 kV de 4.1 kms, apoyada sobre 10 torres, el cual se empalmará a la línea existente. Este nuevo tramo eliminará la interferencia entre la línea de transmisión y el área de la excavación propuesta para el proyecto de Ampliación del Canal.

Estado Actual del Proceso

Los términos de referencia del contrato se publicaron el 12 de julio de 2007. El 18 y 23 de julio se realizaron la visita de campo y la reunión de homologación respectivamente. Al cierre de la licitación el 22 de agosto se recibieron cuatro propuestas y el 13 de septiembre de 2007 se adjudicó el contrato a la empresa Eléctrica de Medellín LTDA. La Orden de Proceder se dio para el 27 de septiembre de 2007 y la fecha contractual de finalización se fijó para el 11 de agosto de 2008.

Contratos Concluidos

Contratos Concluidos

Informe de Avance de los Contratos del Programa de Ampliación al 30 de Septiembre de 2007

Estudio de Impacto Ambiental de las Mejoras a los Cauces de Navegación de la Entrada del Pacífico

Estatus: Concluido
Contrato de Referencia: 174142
Contrato No.: 181544
Fecha de Adjudicación: 06/Dic/2006
Monto del Contrato: B/. 216,829
Gastos a la Fecha: B/. 185,979
Fecha de Inicio: 06/Dic/2006
Fecha de Finalización: 06/Ago/2007
Compañía Ejecutora: Parsons Brinckerhoff



Descripción de los Trabajos

Identificar los impactos ambientales del proyecto de dragado del cauce de navegación de la entrada del Pacífico del Canal, áreas aledañas y sitios de depósito marino. Este estudio sirve de insumo para el Estudio de Impacto Ambiental Categoría III del Programa de Ampliación del Canal.

Estado Actual del Proceso

La ACP entregó el informe del Estudio de Impacto Ambiental a la ANAM el 24 de abril de 2007. Después de evaluarlo, la ANAM envió a la ACP la resolución de aprobación del Estudio de Impacto Ambiental el 6 de agosto de 2007.

Contratos Concluidos

Informe de Avance de los Contratos del Programa de Ampliación al 30 de Septiembre de 2007

Estudio del Potencial de la Ampliación del Canal en la Reducción de Gases de Efecto Invernadero

Estatus: Concluido
Contrato de Referencia: 174142
Contrato No.: 181536
Fecha de Adjudicación: 06/Dic/2006
Monto del Contrato: B/. 50,025
Gastos a la Fecha: B/. 50,025
Fecha de Inicio: 06/Dic/2006
Fecha de Finalización: 30/Mar/2007
Compañía Ejecutora: Parsons Brinckerhoff



Descripción de los Trabajos

Estimar el rango de las reducciones de gases de efecto invernadero, principalmente, el dióxido de carbono (CO₂) que se podría obtener por el paso de tráfico marítimo adicional por el Canal de Panamá, una vez haya sido ampliado. Este estudio sirve de insumo para el Estudio de Impacto Ambiental Categoría III del Programa de Ampliación.

Estado Actual del Proceso

El contratista entregó el informe final el 28 de marzo de 2007. Con la entrega y aceptación de este informe se concluyeron los trabajos del contrato.

Contratos Concluidos

Informe de Avance de los Contratos del Programa de Ampliación al 30 de Septiembre de 2007

Estudio sobre la Migración Rural y Urbana hacia la Región Metropolitana y Áreas Aledañas

Estatus: Concluido
Contrato de Referencia: 174142
Contrato No.: 181821
Fecha de Adjudicación: 07/Dic/2006
Monto del Contrato: B/. 52,500
Gastos a la Fecha: B/. 52,500
Fecha de Inicio: 07/Dic/2006
Fecha de Finalización: 19/Mar/2007
Compañía Ejecutora: Parsons Brinckerhoff / Intracorp
Estrategias Empresariales, S.A.



Descripción de los Trabajos

Llevar a cabo un análisis de los procesos migratorios y de los cambios en la estructura demográfica y sus posibles impactos y efectos potenciales en la Región Metropolitana y áreas aledañas, como posibles resultados del Programa de Ampliación del Canal. Este estudio sirve de insumo para el Estudio de Impacto Ambiental Categoría III del Programa de Ampliación del Canal.

Estado Actual del Proceso

El informe final del estudio fue recibido y aceptado por la ACP. Con la entrega de este informe se concluyeron los trabajos del contrato.

Contratos Concluidos

Informe de Avance de los Contratos del Programa de Ampliación al 30 de Septiembre de 2007

Evaluación Ambiental de Sitios de Disposición de Materiales de Excavación en el Atlántico

Estatus: Concluido
Contrato de Referencia: 174142
Contrato No.: 182062
Fecha de Adjudicación: 13/Dic/2006
Monto del Contrato: B/. 219,908
Gastos a la Fecha: B/. 187,008
Fecha de Inicio: 13/Dic/2006
Fecha de Finalización: 15/Jun/2007
Compañía Ejecutora: Parsons Brinckerhoff

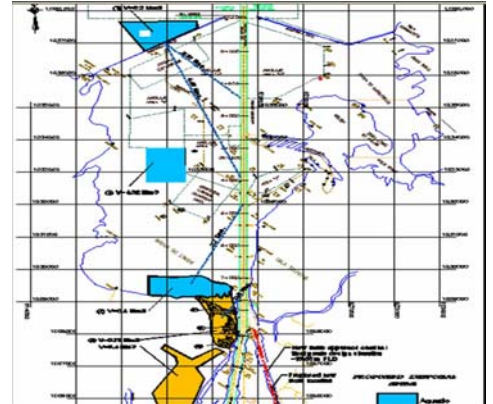

Descripción de los Trabajos

Evaluar las condiciones de los sitios de depósito seleccionados para el Atlántico siguiendo el mismo formato utilizado por Moffatt and Nichol para su evaluación de los sitios del Pacífico. Este estudio sirve de insumo para el Estudio de Impacto Ambiental Categoría III del Programa de Ampliación del Canal.

Estado Actual del Proceso

La ACP revisó y envió al contratista sus comentarios respecto al borrador del informe final el 28 de mayo de 2007. El 15 de junio el contratista entregó el documento final con las correcciones. Con esta entrega se concluye esta orden de trabajo.

Contratos Concluidos

Informe de Avance de los Contratos del Programa de Ampliación al 30 de Septiembre de 2007

Estudio sobre los Impactos de la Ampliación sobre la Demanda Local de Materiales de Construcción

Estatus: Concluido
Contrato de Referencia: 174142
Contrato No.: 182063
Fecha de Adjudicación: 19/Dic/2006
Monto del Contrato: B/. 63,000
Gastos a la Fecha: B/. 63,000
Fecha de Inicio: 19/Dic/2006
Fecha de Finalización: 17/Abr/2007
Compañía Ejecutora: Parsons Brinckerhoff / INDESA



Descripción de los Trabajos

Determinar la oferta de materiales de construcción en Panamá, analizar los impactos de la Ampliación del Canal sobre la demanda local de materiales de construcción (cemento, acero, arena y otros), tanto locales como importados, y el efecto en el costo de la vida debido a la ejecución del Programa de Ampliación del Canal de Panamá. Este estudio sirve de insumo para el Estudio de Impacto Ambiental Categoría III del Programa de Ampliación del Canal.

Estado Actual del Proceso

El 17 de abril de 2007 el contratista entregó a la ACP el informe final del estudio el cual fue aceptado. Con la entrega de este informe se concluyeron los trabajos del contrato.

Contratos Concluidos

Informe de Avance de los Contratos del Programa de Ampliación al 30 de Septiembre de 2007

Apoyo a la Administración de Riesgos del Programa de Ampliación del Canal

Estatus: Concluido
Contrato de Referencia: 174142
Contrato No.: 183217
Fecha de Adjudicación: 11/Ene/2007
Monto del Contrato: B/. 134,819
Gastos a la Fecha: B/. 134,819
Fecha de Inicio: 11/Ene/2007
Fecha de Finalización: 11/Jun/2007
Compañía Ejecutora: Parsons Brinckerhoff / Expert Technical Committee (ETC)



Figura 5 Un mapa de riesgos identifica claramente los riesgos críticos, los riesgos moderados y los riesgos menores.

Descripción de los Trabajos

Proveer apoyo y guía al equipo de administración de riesgos del Programa de Ampliación del Canal a través de la revisión de sus planes de manejo y de la optimización de las herramientas a utilizar para el análisis, monitoreo, control y administración de riesgos.

Estado Actual del Proceso

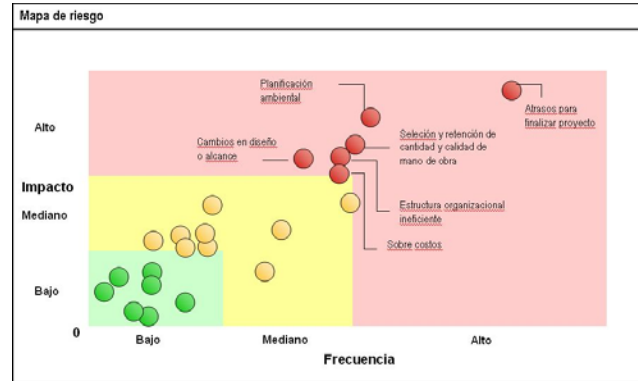
La orden de trabajo se completó el 11 de junio de 2007. Bajo esta orden se recibió asesoría en el tema de administración de riesgos para el Programa de Ampliación. Temas específicos cubiertos incluyeron: el plan de administración de riesgos, las funciones de manejo de riesgos, la mitigación de los riesgos, el manejo de contingencias, la adquisición de un software de riesgos, y riesgos específicos relacionados al proceso de contratación diseño-construcción de las esclusas .

Contratos Concluidos

Informe de Avance de los Contratos del Programa de Ampliación al 30 de Septiembre de 2007

Apoyo al Modelo de Riesgos del Programa de Ampliación del Canal

Estatus: Concluido
Contrato de Referencia: 174142
Contrato No.: 183214
Fecha de Adjudicación: 11/Ene/2007
Monto del Contrato: B/. 18,025
Gastos a la Fecha: B/. 18,025
Fecha de Inicio: 11/Ene/2007
Fecha de Finalización: 30/Mar/2007
Compañía Ejecutora: Parsons Brinckerhoff / Palisade Corporation

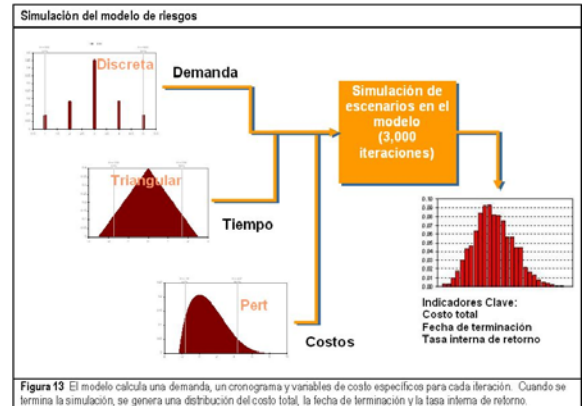

Modificación # 1: 04/May/2007 Incluir costos adicionales de pasajes aéreos

Descripción de los Trabajos

Asistir en la optimización de la funcionalidad del modelo de riesgos para su utilización durante la ejecución del Programa de Ampliación. El trabajo consta de dos etapas, la primera es revisar el modelo y dar recomendaciones para optimizarlo, la segunda es revisar los cambios hechos y dar sugerencias a aplicar a medida que avanza el Programa de Ampliación.

Estado Actual del Proceso

Los servicios fueron recibidos y aceptados por la ACP. Con estos servicios se concluyeron los trabajos del contrato.

Contratos Concluidos

Informe de Avance de los Contratos del Programa de Ampliación al 30 de Septiembre de 2007

Estudio de Impacto Ambiental de la Fase 1 de Excavación del Cauce de Acceso del Pacífico (Cerro Cartagena, Borinquen y Líneas de Transmisión)

Estatus: Concluido
Contrato de Referencia: 174142
Contrato No.: 185722
Fecha de Adjudicación: 18/Ene/2007
Monto del Contrato: B/. 115,598
Gastos a la Fecha: B/. 107,998
Fecha de Inicio: 18/Ene/2007
Fecha de Finalización: 19/Jun/2007
Compañía Ejecutora: Parsons Brinckerhoff



Descripción de los Trabajos

Evaluar los impactos ambientales e identificar las medidas de mitigación relacionadas con la primera fase de la excavación del cauce de acceso del Pacífico.

Estado Actual del Proceso

El 19 de Junio de 2007 la Autoridad Nacional del Ambiente (ANAM) aprobó el Estudio de Impacto Ambiental.

Contratos Concluidos

Informe de Avance de los Contratos del Programa de Ampliación al 30 de Septiembre de 2007

Caracterización del Sitio de Depósito de Materiales de Excavación T6 - MEC

Estatus: Concluido
Contrato de Referencia: 172538
Contrato No.: 182194
Fecha de Adjudicación: 14/Dic/2006
Monto del Contrato: B/. 49,366
Gastos a la Fecha: B/. 49,366
Fecha de Inicio: 14/Dic/2006
Fecha de Finalización: 14/Mar/2007
Compañía Ejecutora: URS Holdings Inc.



Modificación # 1: 22/Ene/2007 Traducción del Informe Final al Español

Descripción de los Trabajos

Realizar una evaluación para determinar y caracterizar la presencia de municiones y explosivos de consideración (MEC) en el sitio de depósito de materiales de excavación T6. Además, realizar una evaluación de riesgo basada en la revisión de registros existentes y un reconocimiento visual en sitio; un análisis de alternativas y recomendaciones para el uso del sitio; un análisis de la aplicación de material de excavación; y recomendaciones de otras respuestas como investigaciones y remociones, para lograr los objetivos de la ACP sobre el uso del sitio. Este estudio es esencial para poder licitar el estudio de impacto ambiental de esta área.

Estado Actual del Proceso

La ACP recibió y aceptó el informe final y con esta entrega se concluyen los trabajos del contrato.

Contratos Concluidos

Informe de Avance de los Contratos del Programa de Ampliación al 30 de Septiembre de 2007

Diseño Preliminar de la Represa de Borinquen

Estatus: Concluido
Contrato de Referencia: 172538
Contrato No.: 183710
Fecha de Adjudicación: 19/Ene/2007
Monto del Contrato: B/. 363,633
Gastos a la Fecha: B/. 363,633
Fecha de Inicio: 19/Ene/2007
Fecha de Finalización: 13/Jul/2007
Compañía Ejecutora: URS Holdings Inc.



Descripción de los Trabajos

Desarrollar el diseño preliminar de la nueva represa de Borinquen, que consiste en revisar la información geológica y geotécnica y realizar el diseño preliminar de la represa. El diseño preliminar sirve de insumo para el desarrollo del diseño final. Se requieren los diseños completos para enero de 2008, incluyendo planos y especificaciones, para ser incluidos dentro del contrato de la fase 4 de la excavación del cauce de acceso del Pacífico.

Estado Actual del Proceso

El contratista entregó el informe final el 13 de julio de 2007, el cual fue aceptado por la ACP. Con este entregable se concluyeron los trabajos bajo este contrato.

Contratos Concluidos

Informe de Avance de los Contratos del Programa de Ampliación al 30 de Septiembre de 2007

Revisión Técnica de las Especificaciones de Desempeño de las Nuevas Esclusas

Estatus: Concluido
Contrato de Referencia: 159475
Contrato No.: 189585
Fecha de Adjudicación: 16/May/2007
Monto del Contrato: B/. 250,000
Gastos a la Fecha: B/. 240,063
Fecha de Inicio: 16/May/2007
Fecha de Finalización: 04/Sep/2007
Compañía Ejecutora: Consorcio Post Panamax

Stresses in the horizontal direction – maximum compression = 9.2 N/mm²

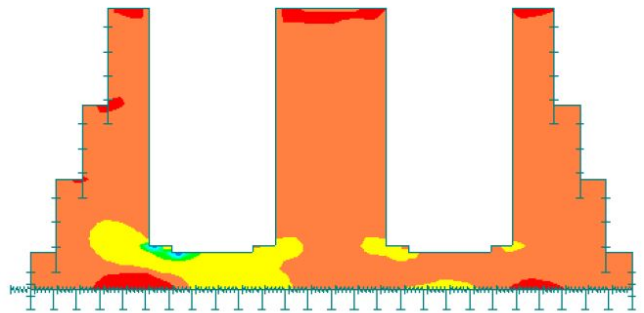

Descripción de los Trabajos

Revisar las principales especificaciones técnicas de desempeño para la contratación del diseño y construcción de las nuevas esclusas pospanamax, y actualizar los planos de los diseños conceptuales de las mismas, que serán incluidos como parte de las especificaciones de desempeño. Las actualizaciones incorporarán las mejoras resultantes de los estudios hidráulicos del sistema de llenado y vaciado y los requerimientos adicionales solicitados para el tránsito seguro y expedito de los buques que transiten por las nuevas esclusas.

Estado Actual del Proceso

La ACP recibió del contratista el informe final de la revisión técnica de las especificaciones de desempeño el 4 de septiembre de 2007 y con esto concluye la Orden de Trabajo No. 6. Anteriormente, la ACP recibió del contratista los borradores de los informes el 30 de julio de 2007, los borradores de los planos el 6 de agosto y los planos finales el 27 de agosto.

Contratos Concluidos

Informe de Avance de los Contratos del Programa de Ampliación al 30 de Septiembre de 2007

Servicios de Asesoría Legal Internacional para la Contratación de un Asesor Financiero

Estatus: Concluido
Contrato de Referencia: NA
Contrato No.: 182477
Fecha de Adjudicación: 21/Dic/2006
Monto del Contrato: B/. 65,000
Gastos a la Fecha: B/. 65,000
Fecha de Inicio: 21/Dic/2006
Fecha de Finalización: 28/Feb/2007
Compañía Ejecutora: Sullivan & Cromwell



Descripción de los Trabajos

Servicios de asesoría legal internacional que incluyen el apoyo a la ACP en la redacción de los términos de referencia para la contratación de un asesor financiero con experiencia en los mercados de capital internacionales y asistencia a la ACP en la evaluación de las propuestas y en los términos y condiciones requeridos en los mercados internacionales para estos servicios.

Estado Actual del Proceso

Los servicios concluyeron luego de la adjudicación del contrato del Asesor Financiero.

Contratos Concluidos

Informe de Avance de los Contratos del Programa de Ampliación al 30 de Septiembre de 2007

Rescate Arqueológico en el Alineamiento de la Nueva Esclusa del Pacífico

Estatus: Concluido
Contrato de Referencia: NA
Contrato No.: 182571
Fecha de Adjudicación: 22/Dic/2006
Monto del Contrato: B/. 57,339
Gastos a la Fecha: B/. 57,339
Fecha de Inicio: 02/Ene/2007
Fecha de Finalización: 29/May/2007
Compañía Ejecutora: Julia del Carmen Mayo Torre



Modificación # 1: 05/Mar/2007 Inclusión de trabajos en la carretera de Borinquen

Descripción de los Trabajos

Llevar a cabo un rescate arqueológico en los sitios de Cocolí y Calabaza en el alineamiento de la nueva esclusa en el sector Pacífico del Canal de Panamá. Los vestigios materiales en estos sitios son significativos para la comprensión de los procesos históricos y socioculturales vinculados a la vida cotidiana de los trabajadores que construyeron el Canal. Posterior al inicio de trabajos se agregó el área de la carretera de Borinquen al alcance original del contrato.

Estado Actual del Proceso

El contratista entregó el informe final el 28 de mayo de 2007 con los resultados de Cocolí, Calabaza y Borinquen. El 29 de mayo de 2007 se presentaron los resultados finales del contrato al personal del Patrimonio Histórico, Museo Interoceánico y la ACP. Con estas dos actividades se concluyeron los trabajos de este contrato.

Contratos Concluidos

Informe de Avance de los Contratos del Programa de Ampliación al 30 de Septiembre de 2007

Compra de Computadoras de Oficina para el Programa de Ampliación

Estatus: Concluido
Contrato de Referencia: NA
Contrato No.: 183918
Fecha de Adjudicación: 25/Ene/2007
Monto del Contrato: B/. 15,440
Gastos a la Fecha: B/. 15,440
Fecha de Inicio: 24/Ene/2007
Fecha de Finalización: 05/Abr/2007
Compañía Ejecutora: GBM de Panamá



Descripción de los Trabajos

Comprar 20 computadoras de escritorio para el Programa de Ampliación.

Estado Actual del Proceso

El contrato se adjudicó por B/.532,572 para cubrir necesidades de la ACP. De este monto, B/.15,440 corresponden a computadoras para el Programa de Ampliación. Estas computadoras se empezaron a recibir a finales del mes de marzo, y se recibió y aceptó el resto el 4 de abril de 2007.

Contratos Concluidos

Informe de Avance de los Contratos del Programa de Ampliación al 30 de Septiembre de 2007

Compra de Computadoras Portátiles y Estaciones de Trabajo para el Programa de Ampliación

Estatus: Concluido
Contrato de Referencia: NA
Contrato No.: 186111
Fecha de Adjudicación: 08/Mar/2007
Monto del Contrato: B/. 37,536
Gastos a la Fecha: B/. 37,536
Fecha de Inicio: 08/Mar/2007
Fecha de Finalización: 23/Abr/2007
Compañía Ejecutora: Dell World Trade LP



Descripción de los Trabajos

Comprar 3 computadoras portátiles y 10 computadoras de tipo "Estación de Trabajo" para el Programa de Ampliación.

Estado Actual del Proceso

El equipo fue recibido y aceptado.

Contratos Concluidos

Informe de Avance de los Contratos del Programa de Ampliación al 30 de Septiembre de 2007

Compra del Aire Acondicionado para el Edificio 739

Estatus: Concluido
Contrato de Referencia: NA
Contrato No.: 191260
Fecha de Adjudicación: 15/Jun/2007
Monto del Contrato: B/. 24,970
Gastos a la Fecha: B/. 24,970
Fecha de Inicio: 15/Jun/2007
Fecha de Finalización: 30/Sep/2007
Compañía Ejecutora: Compañía Panameña de Aire Acondicionado, S.A.



Descripción de los Trabajos

Compra e instalación de un sistema de aire acondicionado central de expansión directa tipo split con 30 toneladas de capacidad nominal para el Edificio 739 en Corozal Oeste.

Estado Actual del Proceso

El contrato se adjudicó el 15 de junio de 2007. El 15 de agosto y el 4 de septiembre se recibieron las dos condensadoras y el evaporador del sistema de Aire Acondicionado respectivamente. Con la instalación y prueba de los equipos, el contratista concluyó con los trabajos para este contrato.

Contratos Concluidos

Informe de Avance de los Contratos del Programa de Ampliación al 30 de Septiembre de 2007

Perforaciones para Investigar Condiciones Geológicas y Geotécnicas en el Área de las Excavaciones Secas del Sector Pacífico

Estatus: Concluido
Contrato de Referencia: NA
Contrato No.: 192005
Fecha de Adjudicación: 27/Jun/2007
Monto del Contrato: B/. 322,382
Gastos a la Fecha: B/. 320,613
Fecha de Inicio: 31/Jul/2007
Fecha de Finalización: 18/Sep/2007
Compañía Ejecutora: Rodio Swissboring Panamá, S.A.



Modificación # 1: 10/Sep/2007 Perforaciones adicionales

Descripción de los Trabajos

Realizar 27 perforaciones para obtener muestras de suelos y roca del área donde se realizarán las excavaciones secas en el sector Pacífico. Estas muestras se estudiarán en el laboratorio de suelos para conocer las propiedades de las rocas como parte de las investigaciones de las condiciones geológicas y geotécnicas del área.

Estado Actual del Proceso

El contrato se adjudicó el 27 de junio de 2007 y la orden de proceder se emitió el 31 de julio. Se concluyeron todas las perforaciones programadas incluyendo las perforaciones adicionales el 18 de septiembre de 2007.

Contratos Concluidos

Informe de Avance de los Contratos del Programa de Ampliación al 30 de Septiembre de 2007

Compra de Licencias de Software de Colaboración y Administración de Documentos

Estatus: Concluido
Contrato de Referencia: NA
Contrato No.: 192202
Fecha de Adjudicación: 02/Jul/2007
Monto del Contrato: B/. 41,463
Gastos a la Fecha: B/. 41,463
Fecha de Inicio: 02/Jul/2007
Fecha de Finalización: 17/Jul/2007
Compañía Ejecutora: MSLI LATAM INC



Descripción de los Trabajos

Comprar licencias de Microsoft Sharepoint Portal Services y de SQL Server para mejorar la funcionalidad y el desempeño del sistema de colaboración y control de documentos del Programa de Ampliación del Canal.

Estado Actual del Proceso

El contrato se adjudicó el 2 de julio de 2007 y el contratista entregó en software el 17 de julio de 2007, el cual fue aceptado por la ACP. Con este entregable se concluye este contrato.

Contratos Concluidos

Informe de Avance de los Contratos del Programa de Ampliación al 30 de Septiembre de 2007

Servicios de Impresión de "El Faro" e Inserción en Periódicos Locales

Estatus: Concluido
Contrato de Referencia: NA
Contrato No.: 177797
Fecha de Adjudicación: 26/Jul/2007
Monto del Contrato: B/. 26,600
Gastos a la Fecha: B/. 0
Fecha de Inicio: 26/Jul/2007
Fecha de Finalización: 30/Sep/2007
Compañía Ejecutora: Editora Panamá América, S.A.



Descripción de los Trabajos

Tiraje de ejemplares adicionales e inserción en los diarios locales de la Edición Especial de El Faro sobre los Avances del Programa de Ampliación del Canal. Esta edición, publicada para el período del 17 al 31 de agosto de 2007, presentó un resumen de los tres informes trimestrales presentados al Órgano Ejecutivo, a la Contraloría General de la República y a la Asamblea Nacional de Diputados en diciembre de 2006, marzo de 2007 y junio de 2007. Este esfuerzo es parte del compromiso de divulgación y transparencia subrayado en la Ley 28 de 2006.

Estado Actual del Proceso

Este contrato, por un monto total de B/.368,225 corresponde a la impresión de la publicación "El Faro" lo cual no es parte del Programa de Ampliación. De este monto, sólo B/.26,600 correspondió a la impresión de una edición especial sobre el Programa de Ampliación.